

# ESTATÍSTICAS DO DISTRITO TSANGANO

NOVEMBRO, 2012



INSTITUTO NACIONAL DE ESTATÍSTICA



## Estatísticas Distritais (Estatísticas do Distrito de Tsangano )

© 2012 Instituto Nacional de Estatística

Reprodução autorizada, excepto para fins comerciais, com indicação da fonte bibliográfica

---

### PRESIDÊNCIA

**João Dias Loureiro**  
Presidente

**Manuel da Costa Gaspar**  
Vice - Presidente

**Valeriano da Conceição Levene**  
Vice – Presidente

### FICHA TÉCNICA

**Título:** Estatísticas do Distrito de Tsangano Fax: +258 21 305527  
**Editor:** Instituto Nacional de Estatística Web: www.ine.gov.mz  
Av. 24 de Julho, nº 1989; Caixa Postal 493  
Telefones: +258 21 305527; 356700  
e-mail: info@ine.gov.mz vendas@ine.gov.mz

**Direcção:** Cirilo Tembe - Director de Integração, Coordenação e Relações Externas

**Coordenação:** Natércia Macuácuca – Coordenadora para as Estatísticas Territoriais

**Concepção:** Instituto Nacional de Estatística Grupo Técnico Central do SEN para ET's

**INE:** Jorge Utui, Natércia Macuácuca, Texeira Mandlate, João Boina,  
Valentim Raposo, Celso Machava, Raul Cumbe, Nilda Muando e  
Emília Sandrinho

**Banco de Moçambique:** Gabriel Lemequezani

**MINED:** Constâncio Adelino

**MISAU:** Samuel Cossa

**MINAG:** Aurélio Mathe

**Controlo de Qualidade:** Cirilo Tembe, Cassiano Chipembe e António Adriano

**Design e Grafismo:** Jorge Utui, António Guimarães e Claudino Falume

## SINAIS CONVENCIONAIS

|     |   |
|-----|---|
| -   | Resultado nulo                              |
| ..  | Categoria não aplicável                     |
| ... | Dados não disponíveis à data da publicação  |
| 0   | Dado inferior a metade da unidade de medida |
| *   | Dado rectificado                            |

## SIGLAS E ABREVIATURAS

|             |   |
|-------------|---|
| INE         | Instituto Nacional de Estatística                       |
| SEN         | Sistema Estatístico Nacional                            |
| MINAG       | Ministério da Agricultura                               |
| MINED       | Ministério da Educação                                  |
| MISAU       | Ministério da Saúde                                     |
| MITRAB      | Ministério do Trabalho                                  |
| MIREM       | Ministério dos Recursos Minerais                        |
| INAM        | Instituto Nacional de Meteorologia                      |
| BM          | Banco de Moçambique                                     |
| DICRE       | Direcção de Integração, Coordenação e Relações Externas |
| DEMOVIS     | Direcção de Estatísticas Demográficas, Sociais e Vitais |
| DARH        | Direcção de Administração e Recursos Humanos            |
| DCNIG       | Direcção de Contas Nacionais e Indicadores Globais      |
| DESE        | Direcção de Estatísticas Sectoriais e de Empresas       |
| DCI         | Direcção de Censos e Inquéritos                         |
| ET's        | Estatísticas Territoriais                               |
| GT-ET's     | Grupo Técnico Central do SEN para as ET's               |
| DPINE       | Delegação Provincial do INE                             |
| EPI; EPII   | Ensino Primário do 1º e 2º Graus                        |
| ESGI; ESGII | Ensino Secundário Geral 1º e 2º Ciclo                   |
| ETP         | Ensino Técnico Profissional                             |
| FUE         | Ficheiro de Unidades Estatísticas                       |

## PROCESSO DE PRODUÇÃO DE ESTATÍSTICA COM BASE EM FONTES ADMINISTRATIVAS

Os sectores do Governo recolhem dados sobre pessoas singulares ou colectivas, com base em procedimentos administrativos que tem normalmente um fim primário que não é estatístico. No uso de dados administrativos para fins estatísticos é importante que os princípios éticos de todos os produtores sejam claros compreendidos, respeitados e reflectidos, no processo de produção das Estatísticas Oficiais.

A Educação e Saúde seguem uma metodologia em cascata, o processo inicia nas unidades primárias: Escola e Unidade Sanitária, respectivamente com o registo de dados recorrendo a modelos e formulários típicos e regulamentados. Os dados são posteriormente globalizados por território (Distrito, Província e País), com recursos ao uso de aplicativos informáticos que permitem tirar diferentes relatórios de acordo com o solicitado.

**AGREGADO FAMILIAR** - Conjunto de pessoas que residem no mesmo alojamento, tenham ou não relações de parentesco, podendo ocupar a totalidade ou parte do alojamento e cujas despesas para a satisfação das necessidades essenciais são suportadas parcial ou totalmente em conjunto. Considera-se também como agregado familiar pessoas independentes ou isoladas que ocupam a totalidade ou parte do alojamento.

**AGREGADO FAMILIAR RURAL** - Conjunto de pessoas que vivem no meio rural, ligadas ou não por laços consanguíneos, vivendo normalmente sob o mesmo “tecto” e comendo da mesma “panela”, em regime de comunhão de vida.

**AREA CULTIVADA** - Área lavrada ou que tenha recebido qualquer outro tipo de preparo da terra na campanha em causa, podendo ou não ter culturas anuais ou permanentes.

**BASE DE DADOS** - Conjunto de dados necessários e suficientes para realizar os tratamentos informáticos. A base de dados é composta por um conjunto de ficheiros lógica e fisicamente integrados.

**CENSO AGRO-PECUÁRIO (CAP)**- É a operação estatística para a recolha, processamento e disseminação dos dados do sector agrário, que servem de referência avaliação do sucesso das políticas e programas de desenvolvimento do Governo e diagnosticar os constrangimentos existentes naquele sector.

**CLASSIFICAÇÃO** - Lista estruturada de categorias, discretas, exaustivas e mutuamente exclusivas, definidas por códigos e designações, e que se destinam à classificação de todas as unidades de uma certa população relativamente a uma propriedade definida.

**CÓDIGO** - Sistema convencional biunívoco de representação dos elementos de um conjunto por meio de símbolos discretos.

**COERÊNCIA** - Componente da Qualidade Estatística que se refere à adequabilidade das estatísticas a uma segura comparação ou combinação de diferentes maneiras e com várias finalidades. A Coerência pode ser analisada ao longo do tempo, quando se trata de uma mesma estatística produzida por operações estatísticas diferentes, ou entre estatísticas diferentes incidindo sobre o mesmo período de referência.

**COMPARABILIDADE** - Componente da Qualidade Estatística que se refere à medida do impacto das diferenças entre estatísticas, quando comparadas entre áreas geográficas, domínios não geográficos ou períodos de referência. Estas diferenças são devidas ao uso de conceitos e definições diferentes e à utilização de diferentes procedimentos e instrumentos de medida.

**CONSULTA EXTERNA** - Entrevista do médico com o doente para fins de exame, diagnóstico, prognóstico e tratamento. Por outras palavras: é a atenção médica dispensada a um doente numa Unidade Sanitária, em regime ambulatorio.

**CULTURAS ALIMENTARES BÁSICAS** - Culturas cuja produção é mais utilizadas para alimentação das pessoas (milho, arroz, mapira, mexoeira, amendoim, mandioca, feijões em geral).

**CULTURAS DE RENDIMENTO** - Culturas que em regra, são destinadas a venda como finalidade principal. Normalmente passam por um processamento industrial.

**DADO ESTATÍSTICO** - Factos e números colectados, analisados e sistematizados para apresentação e interpretação.

**DADO ADMINISTRATIVO** - Informação Estatística primária resultante de actos administrativos existente nos respectivos registos

**DENSIDADE POPULACIONAL** - Razão entre o tamanho da população (número de pessoas) e a superfície em quilómetros quadrados do território ocupado pela mesma população. Ou, seja número médio de habitantes por quilómetro quadrado.

**EFFECTIVO PECUÁRIO** - Totalidade de animais domésticos da exploração pecuária ou agro-pecuária que são propriedade ou não da mesma.

**ESTATÍSTICA** - É a técnica que tem por objecto a recolha, processamento, análise e publicação de dados numéricos visando conhecer a estrutura dos fenómenos colectivos, a descoberta das suas leis e relações e a extracção de regras de previsão sobre a sua ocorrência.

**ESTATÍSTICAS OFICIAIS** - Informação estatística agregada produzida e difundida pelos órgãos produtores do SEN, para fins nacionais e comunitários, resultante da recolha e tratamento de dados estatísticos individuais, que mede a intensidade de um determinado fenómeno colectivo numa população estatística cujas unidades estatísticas integradoras foram objecto de observação estatística directa ou indirecta.

**EXPLORAÇÃO AGRO-PECUÁRIA** - Unidade económica de produção Agro - pecuária sob uma gestão singular baseada na exploração fundiária destinada a produção agrícola, pecuária ou ambas, sem ter em consideração os aspectos legais de posse (título) ou tamanho. A gestão singular pode ser exercida por um ou mais indivíduos ou um ou mais agregados familiares, ou por uma pessoa jurídica, como corporação, cooperativa ou agências governamentais ou estatal. A exploração pode ter uma ou mais parcelas.

**FICHEIRO DE UNIDADES ESTATÍSTICAS (FUE)** - Registo contendo elementos de identificação e de caracterização de uma População. São habitualmente utilizados para a construção de bases de amostragem.

**INDICADOR** - Relação, geralmente expressa em número relativo, estabelecida entre dados de variáveis em estudo.

**INDICADORES SÓCIO DEMOGRÁFICOS** - É um dado/informação na forma relativa: indica ou refere se a posição e ou ao comportamento de uma variável demográfica e ou social, ou parte desta, em relação a uma outra(s).

**ÍNDICE** - Relação, geralmente expressa em percentagem, existente entre dois estados, em momentos diferentes, de uma grandeza susceptível de variar ao longo do tempo - é um tipo de indicador

**INQUÉRITO** - Investigação sobre determinadas características de uma população através da recolha de dados de uma amostra dessa população e posterior estimação dessas características através de recurso a metodologias estatísticas.

**MEDIDA ESTATÍSTICA** - Expressão usada (Média, Mediana, Moda, Total, índice, etc.) para sintetizar os valores de uma variável referentes às unidades estatísticas de um grupo específico (domínio).

**POPULAÇÃO** - Conjunto dos elementos (pessoas, entidades, objectos ou acontecimentos) com uma dada característica comum. Nota: Em demografia considera-se população ao conjunto de indivíduos ou pessoas que vivem num determinado país ou numa determinada área geográfica dentro do mesmo país. Também se emprega o termo população para se referir a sub- grupos da população (exemplo, população escolar, população urbana, população activa, etc.)

**POPULAÇÃO - ALVO** - Conjunto de todos os elementos que estão em conformidade com as especificações nos objectivos de um determinado inquérito. Os elementos da população - alvo são conhecidos por unidades de observação ou estatísticas.

**QUESTIONÁRIO** - Instrumento identificável contendo questões destinadas a recolher dados estatísticos dos inquiridos.

**RECENSEAMENTO** - Operação estatística em que todos os elementos de uma população são observados. Ou seja, é o conjunto de operações que visa a recolher, analisar e publicar dados demográficos, económicos e sociais da população de uma determinada área num dado momento. Portanto, é uma operação estatística muito importante para a planificação do desenvolvimento económico e social do país.

**RELAÇÃO ALUNOS/PROFESSOR** - Relação entre o número de alunos matriculados e o número de professores em exercício, ou seja, é o número médio de alunos que são assistidos por um professor.

**SALDO MIGRATÓRIO OU MIGRAÇÃO LÍQUIDA** - Diferença entre o número de entradas e saídas por migração, internacional ou interna, para um determinado país ou região, num dado período de tempo.

**SAÚDE MATERNO INFANTIL** - Programa que tem como objectivo acompanhar o estado de Saúde das mulheres grávidas e no pós- parto (6 semanas depois do parto) e das crianças menores de 5 anos de idade, que constituem os dois grupos de população com risco de saúde mais elevado.

**TAXA BRUTA DE ADMISSÃO AOS 6 ANOS** - Proporção entre os alunos com 6 anos de idade que frequentam pela primeira vez a 1ª classe (novos ingressos) e o total da população com 6 anos.

**TAXA DE ANALFABETISMO** - Proporção entre a população de 15 anos de idade ou mais que não sabe ler e escrever em nenhuma língua e a população desse grupo etário.

**TAXA BRUTA DE EMIGRAÇÃO** - Número médio de emigrantes permanentes observado durante um determinado período de tempo, normalmente um ano civil, referido à população a meio do ano desse período.

**TAXA BRUTA DE IMIGRAÇÃO** - Número médio de imigrantes permanentes observado durante um determinado período de tempo, normalmente um ano civil, referido à população a meio do ano desse período.

**TAXA DE RESPOSTA** - Proporção de unidades da amostra para as quais foi possível obter resposta de entre as unidades elegíveis. Pode ser calculada dividindo o número de unidades com resposta pelo número de unidades elegíveis.

**TAXA BRUTA DE ESCOLARIDADE** - Proporção entre o total de alunos frequentando um determinado nível de ensino e a população do grupo etário oficial para frequentar esse nível.

**TAXA DE COBERTURA**- Percentagem da população alvo de um programa que foi efectivamente abrangida pelos serviços de saúde.

**TAXA LÍQUIDA DE ESCOLARIDADE** - Proporção entre o total de alunos do grupo etário teoricamente recomendável para frequentar um determinado nível de ensino e a população do grupo etário correspondente.

**TAXA BRUTA DE NATALIDADE** - Número médio de nados vivos ocorrido durante um determinado período de tempo, referido à população total a meio do ano desse período ou seja, é o quociente entre o número de nascimentos vivos no ano t e a população a meio do ano desse período (habitualmente expressa em número de nados vivos por 1000 habitantes).

**TAXA BRUTA DE MORTALIDADE** - Número médio de óbitos observado durante um período de tempo, normalmente um ano civil referido à população a meio do ano desse período ou seja, é quociente entre o número de mortes no ano t e a população a meio do ano desse período. (habitualmente expressa em número de óbitos por 1000 habitantes).

**UNIDADE ESTATÍSTICA** - Elemento da população - alvo para a qual se pretende obter informação estatística.

**VALIDAÇÃO** - Processo para detectar e corrigir erros individuais nos registos, resultantes da recolha da informação estatística.

**VARIÁVEL** - Característica das Unidades Estatísticas observadas que interessa ou em estudo.

## PREFÁCIO

O contínuo processo de consolidação de dados e indicadores bem como o aperfeiçoamento dos métodos de trabalho, resultaram na melhoria significativa na forma e na qualidade da informação apresentada na base de dados e na publicação distrital, reforçando, desta maneira, os já definidos objectivos em edições anteriores.

Esta quinta edição, a primeira alinhada com o calendário estabelecido para estas publicações (duas por ano, sendo uma em Maio e outra em Novembro, lançada, no dia Africano de Estatística), é marcada pelo envolvimento notório das Delegações Provinciais, através de um bem sucedido exercício de divisão e coordenação do trabalho entre as equipas central e provinciais, com parte significativa dos dados a serem actualizados nas respectivas DPINE, numa perspectiva de tornar efectiva a desconcentração da actividade estatística.

No conteúdo, destaque vai para o salto qualitativo dado na forma de apresentação dos mapas cartográficos com a substituição dos mapas anteriores por outros mais informativos. É apresentado o primeiro resultado do mapeamento de infraestruturas de educação e de saúde; os principais indicadores destes sectores, bem como de alguns indicadores sociais e de bem estar do Censo 2007. Esta informação alarga a lista de respostas às necessidades dos usuários locais e não só, pois facilita a leitura e interpretação dos fenómenos o que contribui para um cada vez melhor processo de planificação e gestão local, por um lado, e aumenta os níveis de importância e utilização da base/publicação.

O lançamento desta publicação coincide ainda, com o fim da segunda fase de capacitação aos técnicos das DPINEs e Distritos, da monitoria Provincial e balanço das actividades desenvolvidas desde o início do fortalecimento das estatísticas territoriais, o que marca um período de evolução desde a 1ª versão. Por outro lado, perspectivamos futuros desafios no processo de satisfação das necessidades de informação ao usuário no Distrito.

O INE/SEN agradece antecipadamente, a todos que se dignarem a enviar críticas e sugestões, ajudando-nos a levar a cabo a nossa missão que é de satisfazer, cada vez melhor, as crescentes necessidades de informação.

Maputo, 18 de Novembro de 2012



João Dias Loureiro

Presidente

## ÍNDICE

|   |    |
|---|----|
| 1 - <i>Dados Gerais</i> .....                     | 9  |
| 2 - <i>População</i> .....                        | 11 |
| 3 - <i>Indicadores de Bem Estar</i> .....         | 14 |
| 4 - <i>Indicadores Sócio - Demográficos</i> ..... | 16 |
| 5 - <i>Educação</i> .....                         | 19 |
| 6 - <i>Saúde</i> .....                            | 24 |
| 7 - <i>Agricultura</i> .....                      | 26 |
| 8 - <i>Finanças e Investimento</i> .....          | 27 |
| 9 - <i>Cadastro de Empresas FUE</i> .....         | 28 |

# 1 - DADOS GERAIS

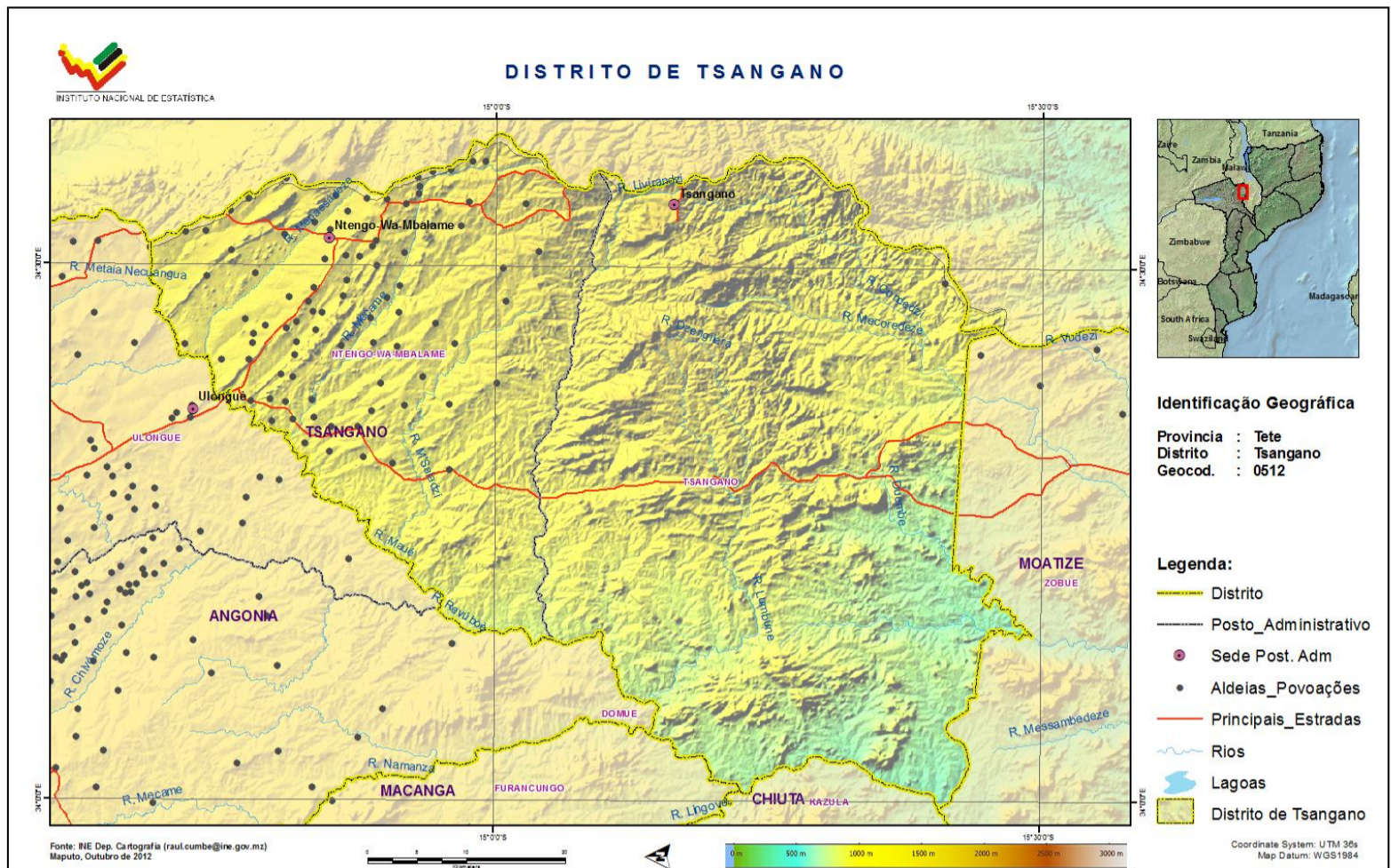

Quadro 1.1 – Localização Geográfica

| Distrito | Distrito de Tsangano |         |                     |                  |
|----------|----------------------|---------|---------------------|------------------|
|          | Norte                | Sul     | Este                | Oeste            |
| Limites  | Angónia              | Moatize | República do Malawi | Macanga e Chiúta |

Fonte: INE

## Quadro 1.2 - Recursos Minerais

Cianite, Niquel, Ferro, Grafite, Titanio

Fonte: Ministério dos Recursos Minerais

## Quadro 1.3 – Superfície em Km<sup>2</sup>, População Total e Densidade Populacional - 2012

|                        | Distrito | Província | Distrito/Província<br>(em %) |
|------------------------|----------|-----------|------------------------------|
|                        | 2012     |           |                              |
| Superfície             | 3 661    | 98 417    | 3.7                          |
| População              | 205 100  | 2 228 527 | 9.2                          |
| Densidade Populacional | 56.0     | 22.6      | ..                           |

Fonte: INE, Projeções, Anuais, da População Total das Províncias e Distritos 2007-2040

## Quadro 1.4 – Clima

|                                | 2008 | 2009 | 2010 | 2011 |
|--------------------------------|------|------|------|------|
| Temperatura Média °C           | 27.1 | 27.1 | 27.1 | 27.1 |
| Temperatura Máxima Absoluta °C | 43.7 | 43.7 | 43.7 | 43.7 |
| Temperatura Mínima Absoluta °C | 12.1 | 12.1 | 12.1 | 12.1 |
| Humidade Relativa (%)          | 57.2 | 57.2 | 57.2 | 57.2 |
| Precipitação Média Mensal mm   | 67.0 | 67.0 | 67.0 | 67.0 |

Fonte: Instituto Nacional de Meteorologia

Nota: Para os Distritos sem estação meteorológica, os dados do clima são as médias da província

## 2 – POPULAÇÃO

Quadro 2.1 – População do Distrito, por Grandes Grupos Etários e % em Relação ao Total da Província - 2012

| Grupos Etários e Sexo            | Distrito       |              | Província        | Dist/Prov (em %) |
|----------------------------------|----------------|--------------|------------------|------------------|
|                                  | Número         | %            | Número           |                  |
| <b>Total</b>                     | <b>205 100</b> | <b>100.0</b> | <b>2 228 527</b> | <b>9.2</b>       |
| População feminina               | 105 415        | 51.4         | 1 139 871        | 9.2              |
| População masculina              | 99 685         | 48.6         | 1 088 656        | 9.2              |
| <b>Grupos Especiais</b>          | <b>205 100</b> | <b>100.0</b> | <b>2 228 527</b> | <b>9.2</b>       |
| População total entre 0-4 anos   | 40 091         | 19.5         | 427 569          | 9.4              |
| População total entre 5-14 anos  | 60 335         | 29.4         | 650 773          | 9.3              |
| População total entre 15-64 anos | 99 200         | 48.4         | 955 602          | 10.4             |
| População total maior de 65 anos | 5 474          | 2.7          | 61 243           | 8.9              |
| <b>Índice de Masculinidade</b>   | 94.6           | ..           | 95.5             | ..               |

Fonte: INE, Projeções, Anuais, da População Total das Províncias e Distritos 2007-2040

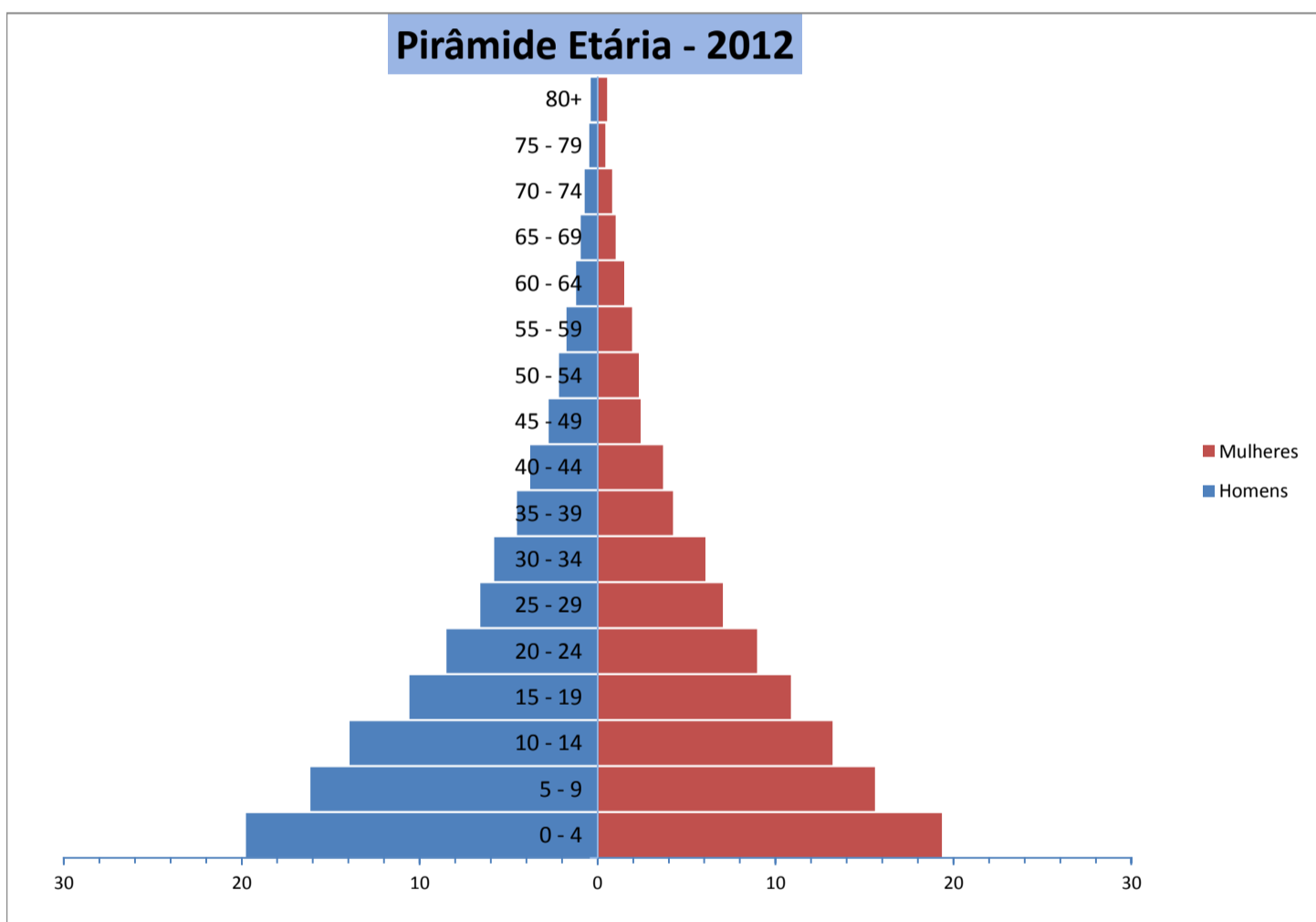

Fonte: INE, Departamento das Estatísticas Territoriais, 2012

**Quadro 2.2 - População do Distrito por Homens e Mulheres - 2008-2013**

| População    | 2008           | 2009           | 2010           | 2011           | 2012           | 2013           |
|--------------|----------------|----------------|----------------|----------------|----------------|----------------|
| <b>Total</b> | <b>178 167</b> | <b>184 749</b> | <b>191 430</b> | <b>198 213</b> | <b>205 100</b> | <b>212 039</b> |
| Homens       | 86 534         | 89 754         | 93 019         | 96 329         | 99 685         | 103061         |
| Mulheres     | 91 633         | 94 995         | 98 411         | 101 884        | 105 415        | 108978         |

Fonte: INE, Projeções, Anuais, da População Total das Províncias e Distritos 2007-2040

**Quadro 2.3 – População do Distrito, por Grupos Etários Seleccionados (1) - 2008-2013**

| População    | 2008           | 2009           | 2010           | 2011           | 2012           | 2013          |
|--------------|----------------|----------------|----------------|----------------|----------------|---------------|
| <b>Total</b> | <b>178 167</b> | <b>184 749</b> | <b>191 430</b> | <b>198 213</b> | <b>205 100</b> | <b>212039</b> |
| 0-4          | 35 429         | 36 515         | 37 602         | 38 743         | 40 091         | 41461         |
| 5-14         | 51 848         | 54 001         | 56 169         | 58 325         | 60 335         | 62328         |
| 15-64        | 85 934         | 89 167         | 92 470         | 95 819         | 99 200         | 102619        |
| 65 e mais    | 4 956          | 5 066          | 5 190          | 5 326          | 5 474          | 5632          |

Fonte: INE, Projeções, Anuais, da População Total das Províncias e Distritos 2007-2040

**Quadro 2.4 – População do Distrito, por Grupos Etários Seleccionados (2) - 2008-2013**

| População      | 2008           | 2009           | 2010           | 2011           | 2012           | 2013          |
|----------------|----------------|----------------|----------------|----------------|----------------|---------------|
| <b>Total</b>   | <b>178 167</b> | <b>184 749</b> | <b>191 430</b> | <b>198 213</b> | <b>205 100</b> | <b>212039</b> |
| Menor de 1 ano | 7 795          | 7 978          | 8 164          | 8 380          | 8 701          | 9 039         |
| 1-4            | 27 476         | 28 249         | 29 025         | 29 855         | 30 893         | 32007         |

Fonte: INE, Projeções, Anuais, da População Total das Províncias e Distritos 2007-2040

**Quadro 2.5 - Mulheres em Idade Fértil - 2008-2013**

| Mulheres     | 2008          | 2009          | 2010          | 2011           | 2012           | 2013          |
|--------------|---------------|---------------|---------------|----------------|----------------|---------------|
| <b>Total</b> | <b>91 633</b> | <b>94 995</b> | <b>98 411</b> | <b>101 884</b> | <b>105 415</b> | <b>108978</b> |
| 15-49        | 39 323        | 40 869        | 42 448        | 44 042         | 45 638         | 47244         |

Fonte: INE, Projeções, Anuais, da População Total das Províncias e Distritos 2007-2040

**Quadro 2.6 – População do Distrito, por Grupos Etários Especiais- 2008-2013**

| População    | 2008           | 2009           | 2010           | 2011           | 2012           | 2013          |
|--------------|----------------|----------------|----------------|----------------|----------------|---------------|
| <b>Total</b> | <b>178 167</b> | <b>184 749</b> | <b>191 430</b> | <b>198 213</b> | <b>205 100</b> | <b>211481</b> |
| 0-5          | 41 465         | 42 807         | 44 152         | 45 541         | 47 099         | 48659         |
| 6-12         | 36 761         | 38 327         | 39 900         | 41 449         | 41 575         | 44208         |
| 13-15        | 13 178         | 13 670         | 14 179         | 14 722         | 15 322         | 15954         |
| 16           | 3 884          | 4 040          | 4 214          | 4 398          | 4 586          | 4768          |
| 17           | 3 684          | 3 835          | 4 006          | 4 185          | 4 363          | 4531          |
| 18 +++       | 78 730         | 81 595         | 84 490         | 87 410         | 90 355         | 93361         |

Fonte: INE, Projeções, Anuais, da População Total das Províncias e Distritos 2007-2040

**Quadro 2.7 – População do Distrito, por Grupos Etários Especiais- 2008-2013**

| População    | 2008           | 2009           | 2010           | 2011           | 2012           | 2013          |
|--------------|----------------|----------------|----------------|----------------|----------------|---------------|
| <b>Total</b> | <b>178 167</b> | <b>184 749</b> | <b>191 430</b> | <b>198 213</b> | <b>205 100</b> | <b>211481</b> |
| 0            | 7 795          | 7 978          | 8 164          | 8 380          | 8 701          | 9039          |
| 1            | 7 452          | 7 654          | 7 855          | 8 075          | 8 368          | 8673          |
| 2            | 7 090          | 7 310          | 7 527          | 7 754          | 8 021          | 8294          |
| 3            | 6 724          | 6 959          | 7 192          | 7 428          | 7 671          | 7912          |
| 4            | 6 367          | 6 615          | 6 863          | 7 105          | 7 330          | 7543          |
| 5            | 6 036          | 6 292          | 6 551          | 6 799          | 7 008          | 7198          |
| 6            | 5 746          | 6 004          | 6 267          | 6 517          | 5 448          | 6891          |
| 7            | 5 508          | 5 762          | 6 023          | 6 270          | 6 463          | 6633          |
| 8            | 5 328          | 5 573          | 5 823          | 6 062          | 6 254          | 6428          |
| 9            | 5 202          | 5 431          | 5 662          | 5 888          | 6 083          | 6271          |
| 10           | 5 106          | 5 317          | 5 526          | 5 735          | 5 936          | 6142          |
| 11           | 5 007          | 5 198          | 5 386          | 5 580          | 5 786          | 6009          |
| 12           | 4 864          | 5 041          | 5 213          | 5 397          | 5 605          | 5836          |
| 13           | 4 654          | 4 821          | 4 988          | 5 168          | 5 374          | 5600          |
| 14           | 4 397          | 4 561          | 4 730          | 4 910          | 5 110          | 5321          |
| 15           | 4 127          | 4 288          | 4 461          | 4 644          | 4 838          | 5033          |
| 16           | 3 884          | 4 040          | 4 214          | 4 398          | 4 586          | 4768          |
| 17           | 3 684          | 3 835          | 4 006          | 4 185          | 4 363          | 4531          |
| 18 -20       | 10 378         | 10 786         | 11 221         | 11 664         | 12 102         | 12537         |
| 21 - 35      | 36 431         | 37 894         | 39 336         | 40 775         | 42 227         | 43712         |
| 36 - 50      | 17 694         | 18 338         | 18 999         | 19 674         | 20 359         | 21067         |
| 51 - 65      | 9 674          | 9 926          | 10 170         | 10 409         | 10 644         | 10875         |
| 66 +++       | 4 553          | 4 651          | 4 763          | 4 888          | 5 024          | 5170          |

Fonte: INE, *Projeções, Anuais, da População Total das Províncias e Distritos 2007-2040*

### 3 – INDICADORES DE BEM ESTAR

**Quadro 3.1 - Agregados Familiares, Segundo Tipo de Material de Construção da Habitação, no Distrito e na Província e sua Distribuição Percentual - 2007**

| Tipo de Material                   | Distrito      |              | Província      |              |
|------------------------------------|---------------|--------------|----------------|--------------|
|                                    | Número        | %            | Número         | %            |
| <b>Tipo de Paredes das Casas</b>   | <b>38 619</b> | <b>100.0</b> | <b>398 071</b> | <b>100.0</b> |
| Bloco de cimento                   | 136           | 0.4          | 6 170          | 1.5          |
| Bloco de tijolo                    | 5 406         | 14.0         | 54 943         | 13.8         |
| Madeira/zinco                      | 11            | 0.0          | 376            | 0.1          |
| Bloco de adobe                     | 22 773        | 59.0         | 136 016        | 34.2         |
| Caníço/paus/bambú/palmeira         | 1 755         | 4.5          | 31 024         | 7.8          |
| Paus maticados                     | 8 437         | 21.8         | 167 415        | 42.1         |
| Lata/cartão/papel/saco/casca       | 10            | 0.0          | 270            | 0.1          |
| Outros                             | 91            | 0.2          | 1 857          | 0.5          |
| <b>Tipo de Cobertura das Casas</b> | <b>38 619</b> | <b>100.0</b> | <b>398 071</b> | <b>100.0</b> |
| Laje de betão                      | 21            | 0.1          | 865            | 0.2          |
| Telha                              | 5             | 0.0          | 148            | 0.0          |
| Chapa de lusalite                  | 147           | 0.4          | 5 887          | 1.5          |
| Chapa de zinco                     | 3 977         | 10.3         | 58 279         | 14.6         |
| Capim/colmo/palmeira               | 34 387        | 89.0         | 329 414        | 82.8         |
| Outros                             | 82            | 0.2          | 3 478          | 0.9          |
| <b>Tipo de Pavimento das Casas</b> | <b>38 619</b> | <b>100.0</b> | <b>398 071</b> | <b>100.0</b> |
| Madeira/parquet                    | 199           | 0.5          | 965            | 0.2          |
| Mármore/granulito                  | 25            | 0.1          | 410            | 0.1          |
| Cimento                            | 1 771         | 4.6          | 34 585         | 8.7          |
| Mosaico/tijoleira                  | 170           | 0.4          | 2 031          | 0.5          |
| Adobe                              | 35 360        | 91.6         | 331 588        | 83.3         |
| Sem nada                           | 1 012         | 2.6          | 26 265         | 6.6          |
| Outros                             | 82            | 0.2          | 2 227          | 0.6          |

Fonte: INE – III Recenseamento Geral da População e Habitação 2007

**Quadro 3.2 - Agregados Familiares que Possuem Bens Duráveis, no Distrito e Total da Província - 2007**

| Bens Duráveis                            | Distrito      |           | Província      |           |
|--|---------------|-----------|----------------|-----------|
|  | Número        | %         | Número         | %         |
| Rádio                                    | 20 421        | 52.9      | 198 740        | 49.9      |
| Televisão                                | 365           | 0.9       | 7 436          | 1.9       |
| Telefone                                 | 45            | 0.1       | 1 068          | 0.3       |
| Computador                               | 10            | 0.0       | 425            | 0.1       |
| Carro                                    | 174           | 0.5       | 1 878          | 0.5       |
| Motorizada                               | 210           | 0.5       | 3 602          | 0.9       |
| Bicicleta                                | 16 589        | 43.0      | 187 245        | 47.0      |
| Nenhum                                   | 14 489        | 37.5      | 171 141        | 43.0      |
| <b>Número total agregados familiares</b> | <b>38 619</b> | <b>..</b> | <b>398 071</b> | <b>..</b> |

Fonte: INE – III Recenseamento Geral da População e Habitação 2007

**Quadro 3.3 - Agregados Familiares Segundo Distribuição de Fonte de Água, no Distrito e na Província - 2007**

| Fonte de Água                            | Distrito      |              | Província      |              |
|--|---------------|--------------|----------------|--------------|
|  | Número        | %            | Número         | %            |
| Água Canalizada dentro de casa (rede)    | 27            | 0.1          | 3 667          | 0.9          |
| Água Canalizada fora de casa (rede)      | 97            | 0.3          | 15 437         | 3.9          |
| Fontenário                               | 443           | 1.1          | 25 934         | 6.5          |
| Poço / Furo protegido                    | 8 151         | 21.1         | 86 590         | 21.8         |
| Poço sem bomba (céu aberto)              | 23 909        | 61.9         | 159 310        | 40.0         |
| Rio / Lago / Lagoa                       | 5 956         | 15.4         | 105 644        | 26.5         |
| Água da chuva                            | 4             | 0.0          | 372            | 0.1          |
| Água mineral                             | 2             | 0.0          | 20             | 0.0          |
| Outros                                   | 30            | 0.1          | 1 097          | 0.3          |
| <b>Número total agregados familiares</b> | <b>38 619</b> | <b>100.0</b> | <b>398 071</b> | <b>100.0</b> |

Fonte: INE – III Recenseamento Geral da População e Habitação 2007

**Quadro 3.4 - Agregados Familiares Segundo a Distribuição de Tipo de Serviço Sanitário na Habitação - 2007**

| Tipo de Serviço Sanitário                | Distrito      |              | Província      |              |
|--|---------------|--------------|----------------|--------------|
|  | Número        | %            | Número         | %            |
| Retrete ligada à fossa séptica           | 45            | 0.1          | 4 454          | 1.1          |
| Latrina Melhorada                        | 751           | 1.9          | 12 387         | 3.1          |
| Latrina Tradicional Melhorada            | 3 463         | 9.0          | 20 259         | 5.1          |
| Latrina Tradicional Não Melhorada        | 24 788        | 64.2         | 124 953        | 31.4         |
| Sem Latrina                              | 9 572         | 24.8         | 236 018        | 59.3         |
| <b>Número total agregados familiares</b> | <b>38 619</b> | <b>100.0</b> | <b>398 071</b> | <b>100.0</b> |

Fonte: INE – III Recenseamento Geral da População e Habitação 2007

**Quadro 3.5 - Agregados Familiares Segundo Principal Fonte de Energia na Habitação - 2007**

| Fonte de Energia                         | Distrito      |              | Província      |              |
|--|---------------|--------------|----------------|--------------|
|  | Número        | %            | Número         | %            |
| Electricidade                            | 184           | 0.5          | 19 624         | 4.9          |
| Gerador/placa solar                      | 42            | 0.1          | 671            | 0.2          |
| Gás                                      | 11            | 0.0          | 153            | 0.0          |
| Petróleo / Parafina / Querosene          | 32 778        | 84.9         | 212 247        | 53.3         |
| Vela                                     | 605           | 1.6          | 25 920         | 6.5          |
| Bateria                                  | 18            | 0.0          | 585            | 0.1          |
| Lenha                                    | 4 635         | 12.0         | 136 014        | 34.2         |
| Outras                                   | 346           | 0.9          | 2 857          | 0.7          |
| <b>Número total agregados familiares</b> | <b>38 619</b> | <b>100.0</b> | <b>398 071</b> | <b>100.0</b> |

Fonte: INE – III Recenseamento Geral da População e Habitação 2007

**Gráfico 1 - Agregados Familiares Segundo Acesso a Água Potável no Distrito - 2007**

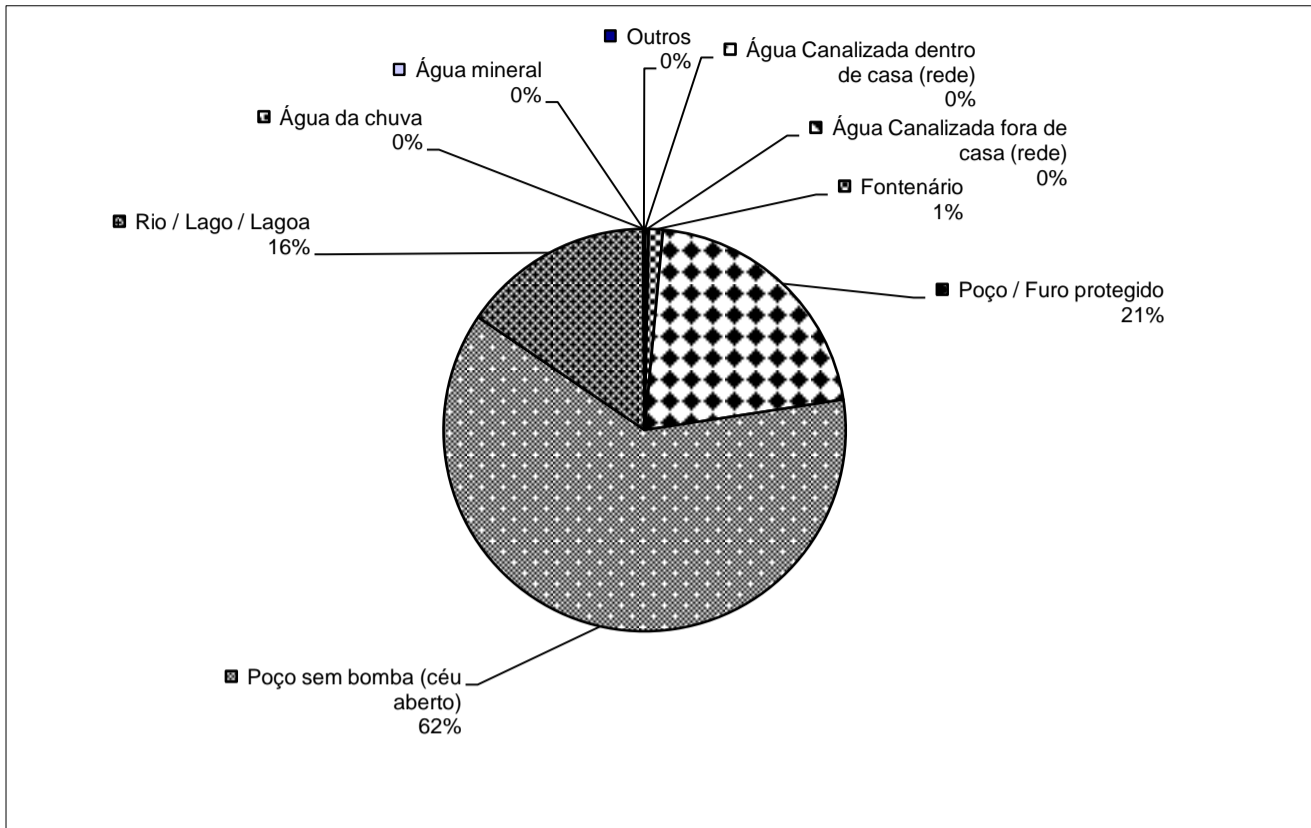

Fonte: INE, Departamento das Estatísticas Territoriais, 2012

**Gráfico 2 - Agregados Familiares Segundo Principal Fonte de Energia na Habitação no Distrito - 2007**

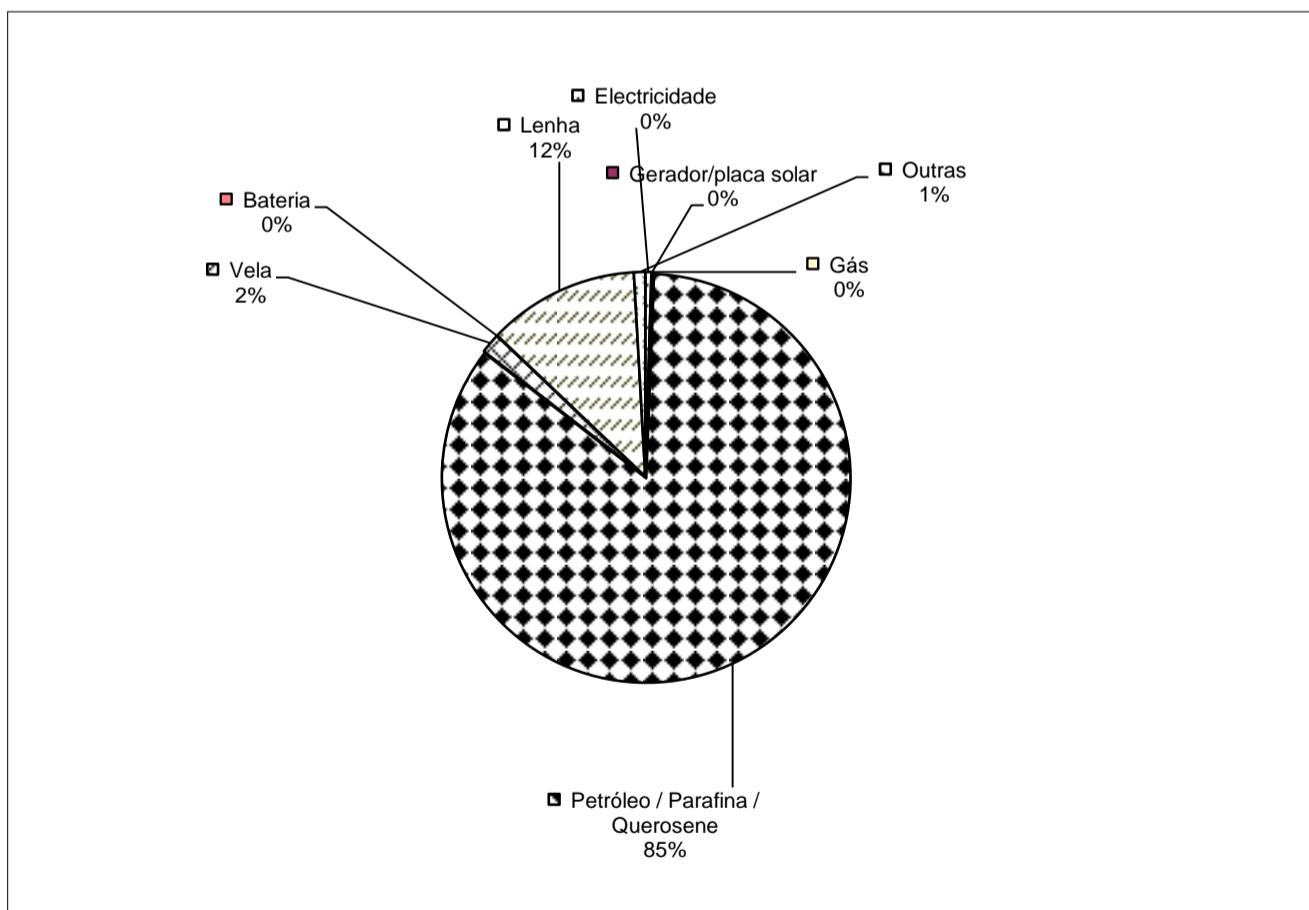

Fonte: INE, Departamento das Estatísticas Territoriais, 2012

#### 4 – INDICADORES SÓCIO - DEMOGRÁFICOS

**Quadro 4.1 – Indicadores Sócio - Demograficos, Índice de Masculinidade; Saldo Migratório; Fecundidade; Mortalidade e Natalidade - 2002 - 2007**

| Indicadores                  | Distrito   | Província   |
|------------------------------|------------|-------------|
| <b>Demografia</b>            |            |             |
| Índice de Masculinidade      | 94.6       | 95.5        |
| <b>Saldo Migratório</b>      | <b>0.9</b> | <b>-2.8</b> |
| Taxa de Imigração            | 1.3        | 2.5         |
| Taxa de Emigração            | 0.4        | 5.1         |
| <b>Saúde</b>                 |            |             |
| Taxa Bruta de Fecundidade    | 6.3        | 6.9         |
| Taxa Bruta de Natalidade     | 41.7       | 52.7        |
| Taxa de Mortalidade Infantil | -          | -           |

Fonte: INE, DEMOVIS

Nota: Dados referentes ao período de 5 anos (2002-2007)

**Quadro 4.2 – Indicadores Sócio - Demograficos: distribuição dos Agregados Familiares Segundo Estado Civil**

| Indicadores   | Distrito     | Província    |
|---------------|--------------|--------------|
| <b>Total</b>  | <b>100.0</b> | <b>100.0</b> |
| Solteiros     | 2.7          | 30.7         |
| Casados       | 37.7         | 16.6         |
| União marital | 41.1         | 43.8         |
| Divorciado    | 8.0          | 3.3          |
| Viúvo         | 10           | 5            |
| Desconhecido  | 0.5          | 0.9          |

Fonte: INE, DEMOVIS

**Quadro 4.3 – Indicadores Sócio - Demográficos: Distribuição dos Agregados Familiares Segundo Religião**

| Indicadores    | Distrito     | Província    |
|----------------|--------------|--------------|
| <b>Total</b>   | <b>100.0</b> | <b>100.0</b> |
| Católica       | 33.7         | 17.0         |
| Anglicana      | 2.7          | 21.5         |
| Islâmica       | 0.6          | 10.7         |
| Sião/Zione     | 17.8         | 38.8         |
| Evangélica     | 12.4         | 8.7          |
| Sem religião   | 18.7         | 0.8          |
| Outra religião | 13.6         | 1.8          |
| Desconhecida   | 0.5          | 0.7          |

Fonte: INE, DEMOVIS

**Quadro 4.4 – Indicadores Sócio - Demográficos: Taxas Específicas de Analfabetização**

| Grupos Etários | Taxa de Analfabetismo |              |              |              |              |              |
|----------------|-----------------------|--------------|--------------|--------------|--------------|--------------|
|                | Distrito              |              |              | Província    |              |              |
|                | Total                 | Homens       | Mulheres     | Total        | Homens       | Mulheres     |
| <b>Total</b>   | <b>100.0</b>          | <b>100.0</b> | <b>100.0</b> | <b>100.0</b> | <b>100.0</b> | <b>100.0</b> |
| 15 - 19        | 45.0                  | 35.9         | 53.1         | 41.0         | 31.3         | 50.3         |
| 20 - 24        | 54.9                  | 39.0         | 67.4         | 50.2         | 34.0         | 63.3         |
| 25 - 29        | 53.7                  | 35.4         | 70.9         | 53.1         | 35.4         | 69.6         |
| 30 - 39        | 59.3                  | 39.2         | 78.5         | 58.2         | 39.5         | 75.7         |
| 40 - 49        | 62.3                  | 41.2         | 84.0         | 60.7         | 38.9         | 81.5         |
| 50 - 59        | 71.6                  | 48.5         | 90.9         | 72.1         | 49.4         | 91.3         |
| 60 e mais      | 76.2                  | 56.2         | 93.6         | 81.8         | 66.2         | 95.3         |

Fonte: INE, DEMOVIS

## 5 - EDUCAÇÃO

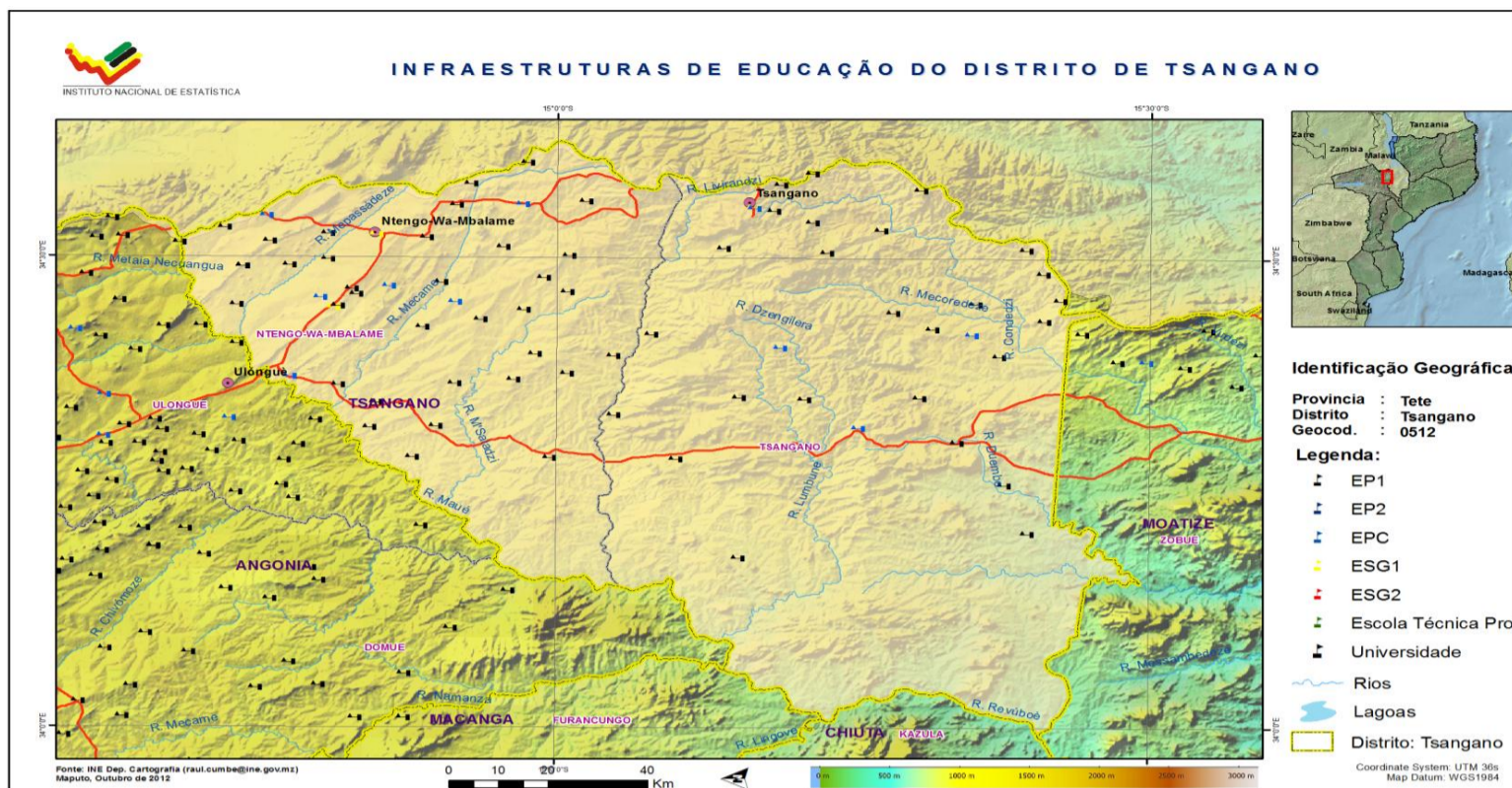

Quadro 5.1 - Estabelecimentos Escolares por Nível de Ensino no Distrito - 2008-2011

| Estabelecimentos de Ensino         | Ano  |      |      |      | Variações (%) |           |
|------------------------------------|------|------|------|------|---------------|-----------|
|                                    | 2008 | 2009 | 2010 | 2011 | 2011/2010     | 2011/2008 |
| <b>Escolas por nível de Ensino</b> |      |      |      |      |               |           |
| <b>Primárias</b>                   |      |      |      |      |               |           |
| <b>EPI</b>                         | 82   | 83   | 85   | 86   | 1.2           | 4.9       |
| Públicas                           | 82   | 83   | 85   | 86   | 1.2           | 4.9       |
| Privadas / Comunitárias            | -    | -    | -    | -    | -             | -         |
| <b>EPII</b>                        | 16   | 16   | 16   | 16   | 0.0           | 0.0       |
| Públicas                           | 16   | 16   | 16   | 16   | 0.0           | 0.0       |
| Privadas / Comunitárias            | -    | -    | -    | -    | -             | -         |
| <b>Secundárias</b>                 |      |      |      |      |               |           |
| <b>ESGI</b>                        | 5    | 7    | 7    | 6    | -14.3         | 20.0      |
| Públicas                           | 5    | 7    | 7    | 6    | -14.3         | 20.0      |
| Privadas                           | -    | -    | -    | -    | -             | -         |
| <b>ESGII</b>                       | -    | -    | -    | 1    | -             | -         |
| Públicas                           | -    | -    | -    | 1    | -             | -         |
| Privadas                           | -    | -    | -    | -    | -             | -         |

Fonte: MINED - Direcção de Planificação e Cooperação

Nb: Não se trata do número de edifícios escolares, mas do número de escolas que leccionam níveis de ensino

**Quadro 5.2 - Estabelecimentos Escolares por Nível de Ensino na Província - 2008-2011**

| Estabelecimentos de Ensino         | Ano  |      |      |       | Variações (%) |           |
|------------------------------------|------|------|------|-------|---------------|-----------|
|                                    | 2008 | 2009 | 2010 | 2011  | 2011/2010     | 2011/2008 |
| <b>Escolas por nível de Ensino</b> |      |      |      |       |               |           |
| <b>Primárias</b>                   |      |      |      |       |               |           |
| <b>EPI</b>                         | 943  | 961  | 990  | 1 004 | 1.4           | 6.5       |
| Públicas                           | 941  | 958  | 987  | 1 001 | 1.4           | 6.4       |
| Privadas / Comunitárias            | 2    | 3    | 3    | 3     | 0.0           | 50.0      |
| <b>EPII</b>                        | 201  | 215  | 250  | 255   | 2.0           | 26.9      |
| Públicas                           | 199  | 213  | 248  | 251   | 1.2           | 26.1      |
| Privadas / Comunitárias            | 2    | 2    | 2    | 4     | 100.0         | 100.0     |
| <b>Secundárias</b>                 |      |      |      |       |               |           |
| <b>ESGI</b>                        | 67   | 71   | 83   | 83    | 0.0           | 23.9      |
| Públicas                           | 65   | 68   | 80   | 80    | 0.0           | 23.1      |
| Privadas                           | 2    | 3    | 3    | 3     | 0.0           | 50.0      |
| <b>ESGII</b>                       | 7    | 8    | 12   | 17    | 41.7          | 142.9     |
| Públicas                           | 7    | 8    | 11   | 15    | 36.4          | 114.3     |
| Privadas                           | 0    | 0    | 1    | 2     | 100.0         | -         |

Fonte: MINED - Direcção de Planificação e Cooperação

Nb: Não se trata do número de edifícios escolares, mas do número de escolas que leccionam níveis de ensino

**Quadro 5.3 - Número de Alunos EPI e EPII; Taxas de Aprovação por Nível no Distrito - 2008-2011**

| Indicadores                          | Ano    |        |        |        | Variações (%) |           |
|--------------------------------------|--------|--------|--------|--------|---------------|-----------|
|                                      | 2008   | 2009   | 2010   | 2011   | 2011/2010     | 2011/2008 |
| <b>Número de alunos (EPI + EPII)</b> | 39 144 | 40 124 | 41 039 | 39 450 | -3.9          | 0.8       |
| <b>Percentagem de raparigas</b>      | 48.0   | 48.3   | 48.7   | 49.0   | ..            | ..        |
| <b>Taxa Bruta de Admissão (1º)</b>   | 179.2  | 174.8  | 169.8  | 167.5  | ..            | ..        |
| Taxa de Aprovação da 1ª classe       | 85.2   | 87.1   | 84.9   | 78.0   | ..            | ..        |
| Taxa de Aprovação da 5ª classe       | 67.1   | 68.6   | 64.6   | 66.4   | ..            | ..        |
| Taxa de Aprovação da 7ª classe       | 56.7   | 58.1   | 58.1   | 62.8   | ..            | ..        |

Fonte: MINED - Direcção de Planificação e Cooperação

**Quadro 5.4 - Número de Alunos EPI e EPII; Taxas de Aprovação na Província - 2008-2011**

| Indicadores                          | Ano     |         |         |         | Variações (%) |           |
|--------------------------------------|---------|---------|---------|---------|---------------|-----------|
|                                      | 2008    | 2009    | 2010    | 2011    | 2011/2010     | 2011/2008 |
| <b>Número de alunos (EPI + EPII)</b> | 425 676 | 433 241 | 445 167 | 446 284 | 0.3           | 4.8       |
| <b>Percentagem de raparigas</b>      | 46.8    | 47.4    | 47.8    | 48.1    | ..            | ..        |
| <b>Taxa Bruta de Admissão (1º)</b>   | 163.2   | 159.2   | 159.8   | 153.5   | ..            | ..        |
| Taxa de Aprovação da 1ª classe       | 82.8    | 82.0    | 80.6    | 83.3    | ..            | ..        |
| Taxa de Aprovação da 5ª classe       | 68.1    | 64.5    | 63.7    | 66.6    | ..            | ..        |
| Taxa de Aprovação da 7ª classe       | 65.0    | 60.9    | 60.7    | 63.2    | ..            | ..        |

Fonte: MINED - Direcção de Planificação e Cooperação

**Quadro 5.5 - Número de Alunos ESGI e ESGII; Taxas de Aprovação no Distrito - 2008-2011**

| Indicadores                            | Ano   |       |       |       | Variações (%) |           |
|--|-------|-------|-------|-------|---------------|-----------|
|  | 2008  | 2009  | 2010  | 2011  | 2011/2010     | 2011/2010 |
| <b>Número de alunos (ESGI + ESGII)</b> | 2 523 | 3 627 | 3 826 | 3 942 | 3.0           | 56.2      |
| <b>Percentagem de raparigas</b>        | 36.5  | 37.1  | 39.0  | 41.3  | ..            | ..        |
| Taxa de Aprovação da 10ª classe        | 40.1  | 70.6  | 63.3  | 62.3  | ..            | ..        |
| Taxa de Aprovação da 12ª classe        | -     | -     | -     | -     | ..            | ..        |

Fonte: MINED - Direcção de Planificação e Cooperação

**Quadro 5.6 - Número de Alunos ESGI e ESGII; Taxas de Aprovação na Província - 2008-2011**

| Indicadores                            | Ano    |        |        |        | Variações (%) |           |
|--|--------|--------|--------|--------|---------------|-----------|
|  | 2008   | 2009   | 2010   | 2011   | 2011/2010     | 2011/2010 |
| <b>Número de alunos (ESGI + ESGII)</b> | 47 598 | 53 874 | 57 467 | 57 930 | 0.8           | 21.7      |
| <b>Percentagem de raparigas</b>        | 40.8   | 41.8   | 43.0   | 43.8   | ..            | ..        |
| Taxa de Aprovação da 10ª classe        | 52.9   | 53.0   | 48.4   | 53.3   | ..            | ..        |
| Taxa de Aprovação da 12ª classe        | 82.2   | 59.4   | 34.6   | 59.0   | ..            | ..        |

Fonte: MINED - Direcção de Planificação e Cooperação

**Gráfico 3 - Número de Professores EPI e EPII e a Relação média Aluno/Professor no Distrito - 2008 a 2011**

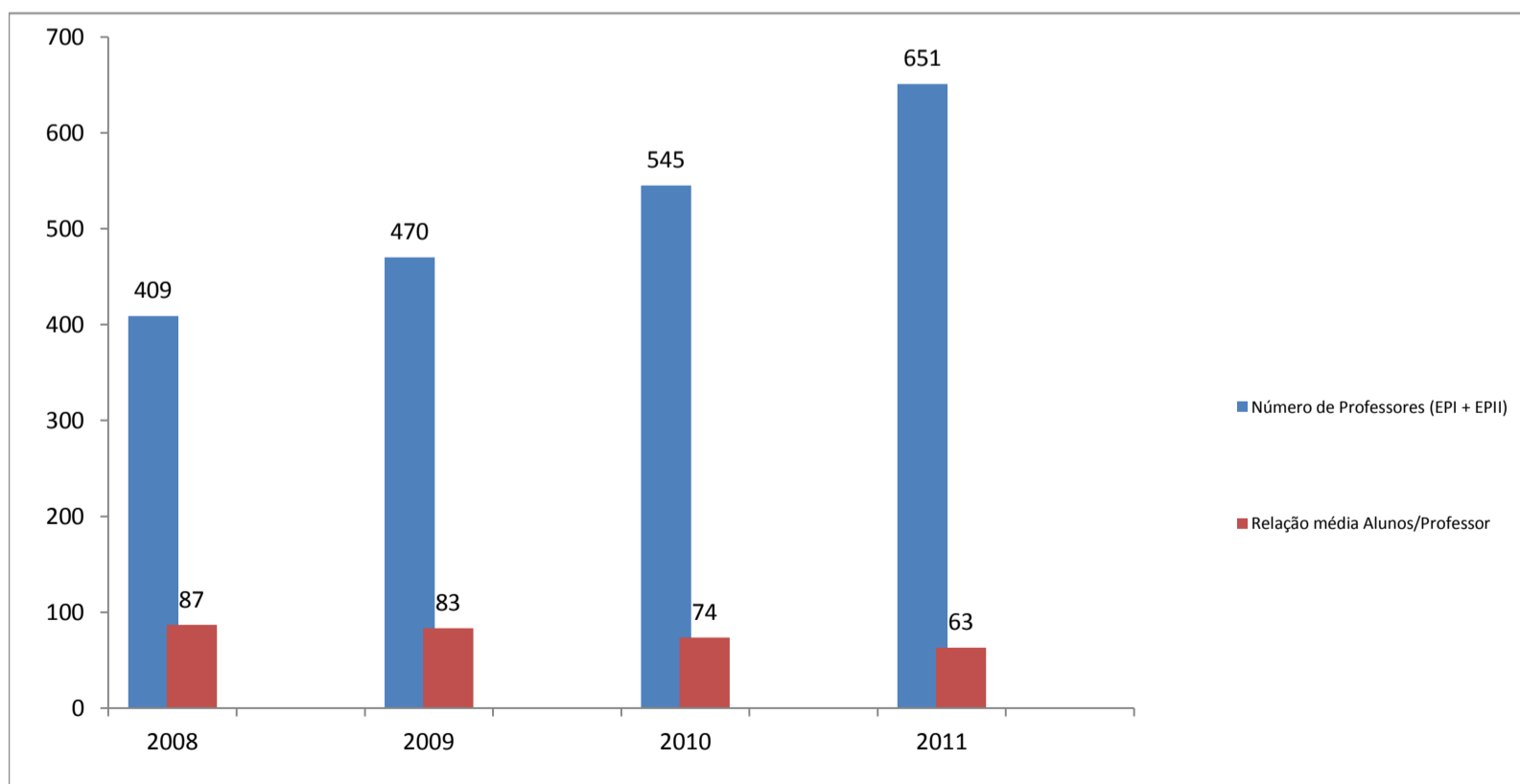

Fonte: INE, Departamento das Estatísticas Territoriais, 2012

**Gráfico 4 - Número de Professores ESGI e ESGII e a Relação média Aluno/Professor no Distrito - 2008 a 2011**

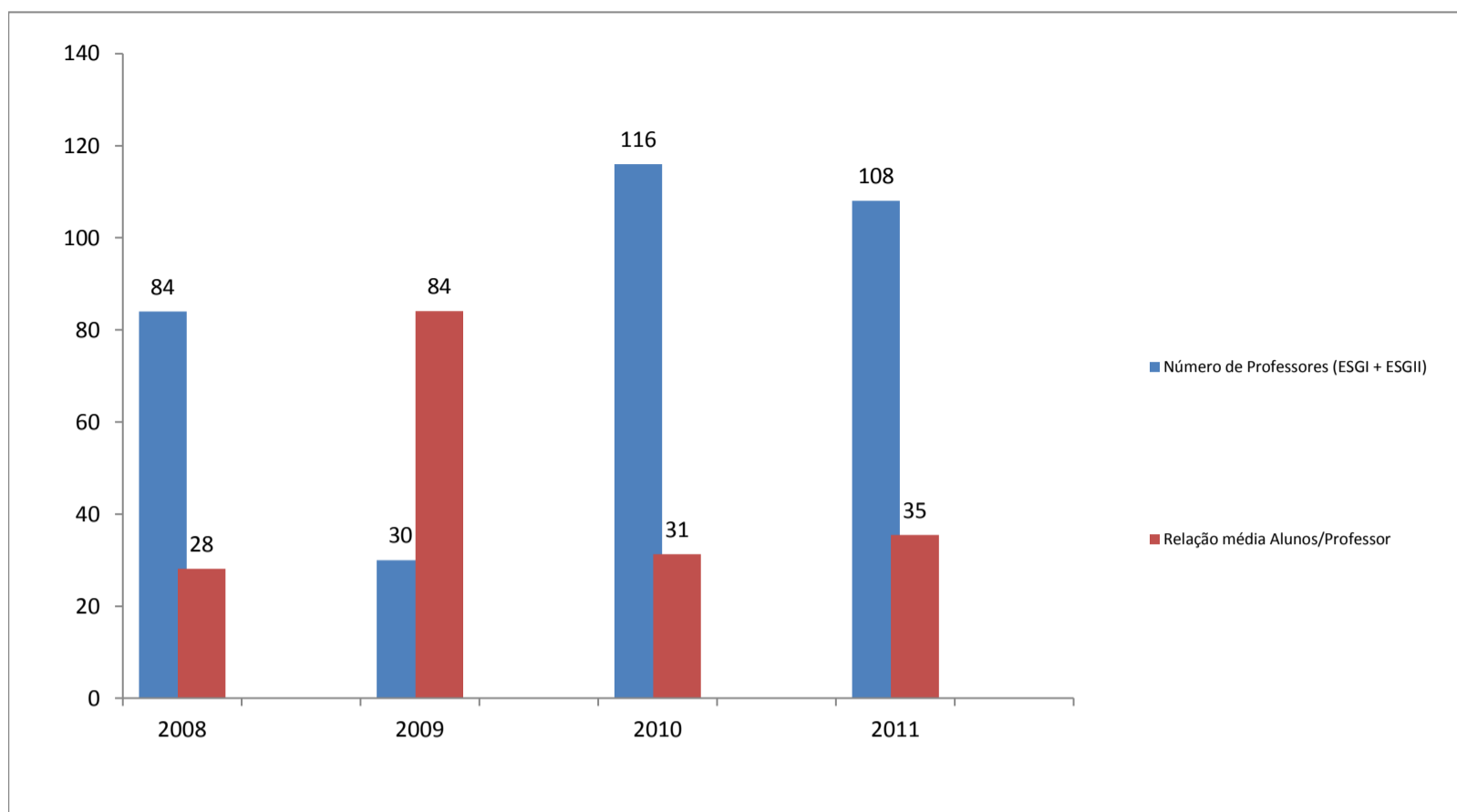

Fonte: INE, Departamento das Estatísticas Territoriais, 2012

**Gráfico 5 - Relação Alunos por Professor no Distrito - 2008-2011**

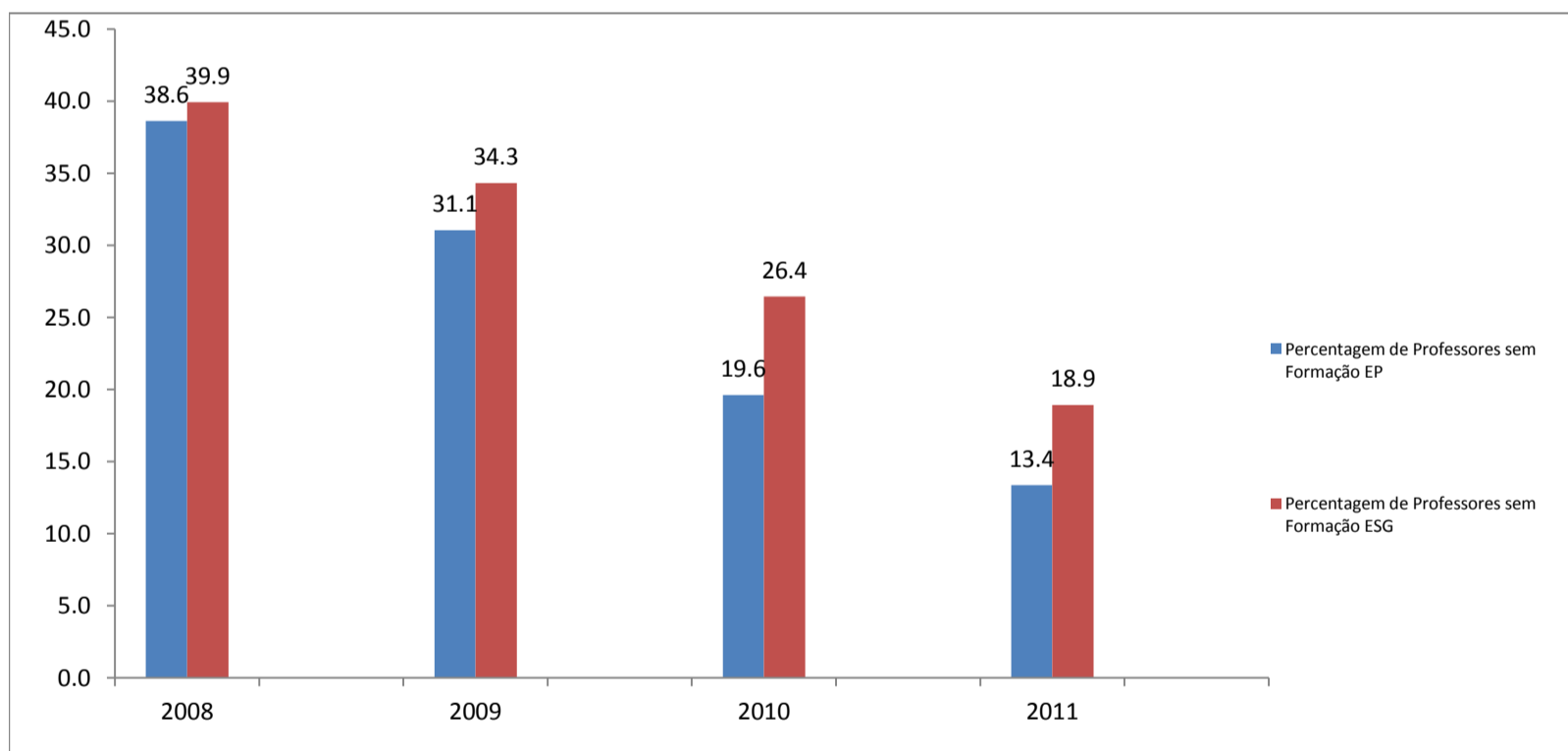

Fonte: INE, Departamento das Estatísticas Territoriais, 2012

**Quadro 5.7 - Professores em Exercício; Relação Alunos por Professor no Distrito - 2008-2011**

| Indicadores                                 | Ano  |      |      |      | Variações (%) |           |
|---|------|------|------|------|---------------|-----------|
|   | 2008 | 2009 | 2010 | 2011 | 2011/2010     | 2011/2008 |
| <b>Número de Professores (EPI + EPII)</b>   | 409  | 470  | 545  | 651  | 19.4          | 59.2      |
| Relação média Alunos/Professor              | 87   | 83   | 74   | 63   | -14.4         | -27.2     |
| Percentagem de Professores sem Formação EP  | 38.6 | 31.1 | 19.6 | 13.4 | ..            | ..        |
| <b>Número de Professores (ESGI + ESGII)</b> | 84   | 30   | 116  | 108  | -6.9          | 28.6      |
| Relação média Alunos/Professor              | 28   | 84   | 31   | 35   | 13.3          | 26.1      |

Fonte: MINED - Direcção de Planificação e Cooperação

**Quadro 5.8 - Professores em Exercício; Relação Alunos por Professor, na Província - 2008-2011**

| Indicadores                                 | Ano   |       |       |       | Variações (%) |           |
|---|-------|-------|-------|-------|---------------|-----------|
|   | 2008  | 2009  | 2010  | 2011  | 2011/2010     | 2011/2008 |
| <b>Número de Professores (EPI + EPII)</b>   | 6 000 | 6 478 | 6 950 | 7 725 | 11.2          | 28.8      |
| Relação média Alunos/Professor              | 67    | 66    | 62    | 58    | -7.6          | -13.5     |
| Percentagem de Professores sem Formação ESG | 39.9  | 34.3  | 26.4  | 18.9  | ..            | ..        |
| <b>Número de Professores (ESGI + ESGII)</b> | 1 258 | 1 323 | 1 562 | 1 882 | 20.5          | 49.6      |
| Relação média Alunos/Professor              | 33    | 36    | 34    | 31    | -11.5         | -7.1      |

Fonte: MINED - Direcção de Planificação e Cooperação



Quadro 6.1 - Infraestruturas de Saúde, por Tipo de unidade sanitária e Variação Percentual, no distrito - 2007-2011

| Infraestruturas                     | Distrito |      |      |      |      | Variações (%) |           |
|-------------------------------------|----------|------|------|------|------|---------------|-----------|
|                                     | 2007     | 2008 | 2009 | 2010 | 2011 | 2011/2010     | 2011/2007 |
| <b>Unidades Sanitárias Públicas</b> |          |      |      |      |      |               |           |
| Hospital Central                    | -        | -    | -    | -    | -    | -             | -         |
| Hospital Psiquiátrico               | -        | -    | -    | -    | -    | -             | -         |
| Hospital Provincial                 | -        | -    | -    | -    | -    | -             | -         |
| Hospital Rural                      | -        | -    | -    | -    | -    | -             | -         |
| Hospital Geral                      | -        | -    | -    | -    | -    | -             | -         |
| Hospital Distrital                  | -        | -    | -    | -    | -    | -             | -         |
| Centros de Saúde                    | -        | 4    | 4    | 4    | 6    | 50.0          | -         |
| Postos de Saúde                     | -        | 1    | 1    | 1    | -    | -             | -         |
| <b>Equipamento</b>                  |          |      |      |      |      |               |           |
| Total de Camas Gerais               | -        | 37   | 37   | 31   | 31   | 0.0           | -         |
| Camas da Maternidade                | -        | 16   | 16   | 17   | 17   | 0.0           | -         |
| Camas por 1000 Habitantes           | -        | 0.2  | 0.2  | 0.2  | 0.2  | -3.4          | -         |

Fonte: MISAU - Direcção de Planificação e Cooperação

**Quadro 6.2 - Infraestruturas de Saúde, por Tipo de unidade sanitária e Variação Percentual, na província - 2007-2011**

| Infraestruturas                     | Província |       |       |       |      | Variações (%) |           |
|-------------------------------------|-----------|-------|-------|-------|------|---------------|-----------|
|                                     | 2007      | 2008  | 2009  | 2010  | 2011 | 2011/2010     | 2011/2007 |
| <b>Unidades Sanitárias Públicas</b> |           |       |       |       |      |               |           |
| Hospital Central                    | 0         | 0     | 0     | 0     | 0    | -             | -         |
| Hospital Psiquiátrico               | 0         | 0     | 0     | 0     | 0    | -             | -         |
| Hospital Provincial                 | 0         | 1     | 1     | 1     | 1    | 0.0           | -         |
| Hospital Rural                      | 0         | 3     | 3     | 3     | 0    | -100.0        | -         |
| Hospital Geral                      | 0         | 0     | 0     | 0     | 0    | -             | -         |
| Hospital Distrital                  | 0         | 0     | 0     | 0     | 0    | -             | -         |
| Centros de Saúde                    | 0         | 86    | 86    | 91    | 100  | 9.9           | -         |
| Postos de Saúde                     | 0         | 12    | 11    | 9     | 0    | -100.0        | -         |
| <b>Equipamento</b>                  |           |       |       |       |      |               |           |
| Total de Camas Gerais               | 0         | 1 213 | 1 171 | 1 308 | 1318 | 0.8           | -         |
| Camas da Maternidade                | 0         | 464   | 443   | 445   | 462  | 3.8           | -         |
| Camas por 1000 Habitantes           | 0         | 0.6   | 0.6   | 0.6   | 0.6  | -3.4          | -         |

Fonte: MISAU - Direcção de Planificação e Cooperação

**Quadro 6.3 - Atendimento Saúde Materno - Infantil e Variação Percentual, no distrito - 2007-2011**

| Tipo de Atendimento                        | Distrito |       |       |       |       | Variações (%) |           |
|--|----------|-------|-------|-------|-------|---------------|-----------|
|  | 2007     | 2008  | 2009  | 2010  | 2011  | 2011/2010     | 2011/2007 |
| <b>Consultas Pré-Natais: 1as Consultas</b> | -        | 5 825 | 6 231 | 8 694 | 7 558 | -13.1         | -         |
| Taxa de Cobertura                          | -        | 74.7  | 67.5  | 90.8  | 76.3  | -16.0         | -         |
| <b>Partos Institucionais</b>               | -        | 1 671 | 1 860 | 2 728 | 2 827 | 3.6           | -         |
| Taxa de Cobertura                          | -        | 23.8  | 22.4  | 31.7  | 31.7  | 0.1           | -         |
| <b>Consultas pós - parto</b>               | -        | 4 154 | 3 676 | 4 165 | 4 433 | 6.4           | -         |
| Taxa de Cobertura                          | -        | 59.2  | 44.2  | 48.4  | 49.7  | 2.8           | -         |
| Taxa de Cobertura 0 a 11 meses             | -        | 77.7  | 68.3  | -     | 73.8  | -             | -         |

Fonte: MISAU - Direcção de Planificação e Cooperação

Nota: As taxas de cobertura foram calculadas com base na população de 2008 projectada a partir do Recenseamento Geral da População de 2007

**Quadro 6.4 - Programa Alargado de Vacinação, Taxas de Cobertura e Variação Percentual, no distrito 2007-2011**

| Programa Alargado de Vacinação     | Distrito |       |       |       |      | Variações (%) |           |
|------------------------------------|----------|-------|-------|-------|------|---------------|-----------|
|                                    | 2007     | 2008  | 2009  | 2010  | 2011 | 2011/2010     | 2011/2007 |
| <b>BCG realizado</b>               | -        | 5 623 | 6 120 | 6 427 | -    | -             | -         |
| Taxa de cobertura                  | -        | 90.1  | 82.8  | 83.9  | -    | -             | -         |
| <b>DPT/Hep.B 3ª DOSE realizado</b> | -        | 5 524 | 5 994 | 3 442 | -    | -             | -         |
| Taxa de cobertura                  | -        | 90.8  | 83.2  | 46.1  | -    | -             | -         |
| <b>SARAMPO (VAS) realizado</b>     | -        | 5 259 | 5 894 | 5 728 | -    | -             | -         |
| Taxa de cobertura                  | -        | 86.5  | 81.8  | 76.7  | -    | -             | -         |

Fonte: MISAU - Direcção de Planificação e Cooperação

Nota: As taxas de cobertura foram calculadas com base na população de 2008 projectada a partir do Recenseamento Geral da População de 2007

## 7 - AGRICULTURA

Quadro 7.1 - Número de Explorações Agro-pecuárias por Tipo; Áreas Cultivadas no Distrito e Total da Província - 2010

|                   | Distrito      |               | Província      |                | Dist/Prov %  |            |
|-------------------|---------------|---------------|----------------|----------------|--------------|------------|
|                   | Nr. de Expl.  | Área Cult.    | Nr. de Expl.   | Área Cult.     | Nr. de Expl. | Área Cult. |
| Pequenas e Médias | 38 686        | 48 999        | 376 041        | 621 767        | 10.3         | 7.9        |
| Grandes           | 4             | 192           | 109            | 1 247          | 3.7          | 15.4       |
| <b>Total</b>      | <b>38 690</b> | <b>49 191</b> | <b>376 150</b> | <b>623 014</b> | <b>10.3</b>  | <b>7.9</b> |

Fonte: INE & MINAG - II Censo Agro-pecuario, 2010/2011

Quadro 7.2 - Número de Explorações Agro-pecuárias Com Culturas Alimentares Básicas, e % em Relação ao Total - 2010

|                   | Distrito      |               | Província      |                | Dist/Prov %  |            |
|-------------------|---------------|---------------|----------------|----------------|--------------|------------|
|                   | Nr. de Expl.  | Área Cult.    | Nr. de Expl.   | Área Cult.     | Nr. de Expl. | Área Cult. |
| Pequenas e Médias | 38 686        | 53 969        | 366 336        | 621 767        | 10.6         | 8.7        |
| Grandes           | 4             | 192           | 98             | 1 247          | 4.1          | 15.4       |
| <b>Total</b>      | <b>38 690</b> | <b>54 161</b> | <b>366 434</b> | <b>623 014</b> | <b>10.6</b>  | <b>8.7</b> |

Fonte: INE & MINAG - II Censo Agro-pecuario, 2010/2011

## 8 – FINANÇAS E INVESTIMENTO

**Quadro 8.1 - Número de Instituições Financeiras que operam no Distrito - 2008-2011**

| Instituições Financeiras | Distrito |      |      |      | Variação (em %) |           |
|--------------------------|----------|------|------|------|-----------------|-----------|
|                          | 2008     | 2009 | 2010 | 2011 | 2011/2010       | 2011/2008 |
| Balcões Bancários        | ...      | ...  | ...  | ...  | -               | -         |
| Coop de Crédito          |          |      |      |      | -               | -         |
| Inst. Micro Finanças     | ...      | ...  | ...  | ...  | -               | -         |
| Outros                   | 0        | 0    | 0    | 0    | -               | -         |

Fonte: Banco de Moçambique

Outros inclui: Cooperativas de Crédito, Inst. Micro-Finanças; Seguradores, Casas de Câmbio

**Quadro 8.2 - Número de Instituições Financeiras que operam na Província - 2008-2011**

| Instituições Financeiras | Província |      |      |      | Variação (em %) |           |
|--------------------------|-----------|------|------|------|-----------------|-----------|
|                          | 2008      | 2009 | 2010 | 2011 | 2011/2010       | 2011/2008 |
| Número de Balcões        | 11        | 19   | 25   | 31   | 24.0            | 181.8     |
| Coop de Crédito          |           |      |      |      | -               | -         |
| Inst. Micro Finanças     | ...       | ...  | ...  | ...  | -               | -         |
| Outros                   | 0         | 0    | 0    | 0    | -               | -         |

Fonte: Banco de Moçambique

Outros inclui: Cooperativas de Crédito, Inst. Micro-Finanças; Seguradores, Casas de Câmbio

**Quadro 8.3 -Variação em % das Instituições Financeiras do Distrito em relação a Província, 2008-2011**

| Instituições Financeiras | Distrito/Província |      |      |      |
|--------------------------|--------------------|------|------|------|
|                          | 2008               | 2009 | 2010 | 2011 |
| Número de Balcões        | ..                 | ..   | ..   | -    |
| Coop de Crédito          | ..                 | ..   | ..   | ..   |
| Inst. Micro Finanças     | ..                 | ..   | ..   | ..   |
| Outros                   | ..                 | ..   | ..   | ..   |

Fonte: Banco de Moçambique

Outros inclui: Cooperativas de Crédito, Inst. Micro-Finanças; Seguradores, Casas de Câmbio

**Quadro 8.4 - Meios de Pagamento (ATM's e POS's) no Distrito 2008-2011**

| Meios de Pagamento | Distrito |      |      |      | Variação (em %) |           |
|--------------------|----------|------|------|------|-----------------|-----------|
|                    | 2008     | 2009 | 2010 | 2011 | 2011/2010       | 2011/2008 |
| ATM's              |          |      |      |      | -               | -         |
| POS's              |          |      |      |      | -               | -         |

Fonte: Banco de Moçambique

**Quadro 8.5 - Meios de Pagamento (ATM's e POS's) na Província 2008-2011**

| Meios de Pagamento | Distrito |      |      |      | Variação (em %) |           |
|--------------------|----------|------|------|------|-----------------|-----------|
|                    | 2008     | 2009 | 2010 | 2011 | 2011/2010       | 2011/2008 |
| ATM's              |          |      |      |      | -               | -         |
| POS's              |          |      |      |      | -               | -         |

Fonte: Banco de Moçambique

## 9 – CADASTRO DE EMPRESAS - FUE

Quadro 9.1 - Número de Unidades Estatísticas, por Principais Ramos de Actividade e Pessoal ao Serviço no Distrito - 2009-2011

| Código CAE<br>Divisão | Descrição da Actividade  | Nº de Unidades Estatísticas |      |      | Pessoal ao Serviço |      |      |
|-----------------------|--|-----------------------------|------|------|--------------------|------|------|
|                       |  | 2009                        | 2010 | 2011 | 2009               | 2010 | 2011 |
| 01                    | Agricultura, produção animal, caça, actividades dos serviços relacionados                              | -                           | -    | -    | -                  | -    | -    |
| 02                    | Silvicultura e exploração florestal  | -                           | -    | -    | -                  | -    | -    |
| 03                    | Pesca e aquacultura  | -                           | -    | -    | -                  | -    | -    |
| 05                    | Extracção de hulha   | -                           | -    | -    | -                  | -    | -    |
| 06                    | Extracção de petróleo bruto e gás natural  | -                           | -    | -    | -                  | -    | -    |
| 07                    | Extracção e preparação de minérios metálicos   | -                           | -    | -    | -                  | -    | -    |
| 08                    | Outras indústrias extrativas   | -                           | -    | -    | -                  | -    | -    |
| 09                    | Actividades dos serviços relacionados com as indústrias extractivas                                    | -                           | -    | -    | -                  | -    | -    |
| 10                    | Indústrias alimentares   | -                           | -    | -    | -                  | -    | -    |
| 11                    | Indústria das bebidas  | -                           | -    | -    | -                  | -    | -    |
| 12                    | Indústria do tabaco  | -                           | -    | -    | -                  | -    | -    |
| 13                    | Fabricação de têxteis  | -                           | -    | -    | -                  | -    | -    |
| 14                    | Indústria do vestuário   | -                           | -    | -    | -                  | -    | -    |
| 15                    | Indústria do couro e dos produtos do couro; indústria do caçado  | -                           | -    | -    | -                  | -    | -    |
| 16                    | Indústria da madeira e da cortiça excepto mobiliário; fabricação de obras de cestaria e de espartaria  | 1                           | 1    | 1    | 3                  | 3    | 3    |
| 17                    | Fabricação de pasta, de papel, de cartão e seus artigos  | -                           | -    | -    | -                  | -    | -    |
| 18                    | Impressão e reprodução de suportes gravados  | -                           | -    | -    | -                  | -    | -    |
| 19                    | Fabricação de coque, de produtos petrolíferos refinados e de aglomerados de combustíveis               | -                           | -    | -    | -                  | -    | -    |
| 20                    | Fabricação de produtos químicos e de fibras sintéticas ou artificiais (excepto produtos farmacêuticos) | -                           | -    | -    | -                  | -    | -    |

Fonte: INE - Ficheiro de Unidades Estatísticas (FUE)

**Quadro 9.1 - Número de Unidades Estatísticas, por Principais Ramos de Actividade e Pessoal ao Serviço no Distrito - 2009-2011**

| Código CAE<br>Divisão | Descrição da Actividade   | Nº de Unidades Estatísticas |      |      | Pessoal ao Serviço |      |      |
|-----------------------|---|-----------------------------|------|------|--------------------|------|------|
|                       |   | 2009                        | 2010 | 2011 | 2009               | 2010 | 2011 |
| 21                    | Fabricação de produtos farmacêuticos de base e de preparações   | -                           | -    | -    | -                  | -    | -    |
| 22                    | Fabricação de artigos de borracha e de matérias plásticas   | -                           | -    | -    | -                  | -    | -    |
| 23                    | Fabricação de outros produtos minerais não metálicos  | -                           | -    | -    | -                  | -    | -    |
| 24                    | Indústrias metalúrgicas de base   | -                           | -    | -    | -                  | -    | -    |
| 25                    | Fabricação de produtos metálicos, excepto máquinas e equipamentos                                       | -                           | -    | -    | -                  | -    | -    |
| 26                    | Fabricação de equipamentos informáticos, equipamentos para comunicação, produtos electrónicos e ópticos | -                           | -    | -    | -                  | -    | -    |
| 27                    | Fabricação de equipamento eléctrico   | -                           | -    | -    | -                  | -    | -    |
| 28                    | Fabricação de máquinas e de equipamentos, n.e.  | -                           | -    | -    | -                  | -    | -    |
| 29                    | Fabricação de veículos automóveis, reboques e semi-reboques e componentes para veículos automóveis      | -                           | -    | -    | -                  | -    | -    |
| 30                    | Fabricação de outro equipamento de transporte   | -                           | -    | -    | -                  | -    | -    |
| 31                    | Fabricação de mobiliário e de colchões  | -                           | -    | -    | -                  | -    | -    |
| 32                    | Outras indústrias transformadoras   | -                           | -    | -    | -                  | -    | -    |
| 33                    | Reparação, manutenção e instalação de máquinas e equipamentos   | -                           | -    | -    | -                  | -    | -    |
| 35                    | Electricidade, gás, vapor, água quente e fria e ar frio   | -                           | -    | -    | -                  | -    | -    |
| 36                    | Captação, tratamento e distribuição de água   | -                           | -    | -    | -                  | -    | -    |
| 37                    | Recolha, drenagem e tratamento de águas residuais   | -                           | -    | -    | -                  | -    | -    |
| 38                    | Recolha, tratamento e eliminação de resíduos; valorização de materiais                                  | -                           | -    | -    | -                  | -    | -    |
| 39                    | Descontaminação e actividades similares   | -                           | -    | -    | -                  | -    | -    |
| 41                    | Promoção imobiliária (desenvolvimento de projectos de edifícios); construção                            | -                           | -    | -    | -                  | -    | -    |

Fonte: INE - Ficheiro de Unidades Estatísticas (FUE)

**Quadro 9.1 - Número de Unidades Estatísticas, por Principais Ramos de Actividade e Pessoal ao Serviço no Distrito - 2009-2011**

| Código CAE<br>Divisão | Descrição da Actividade  | Nº de Unidades Estatísticas |      |      | Pessoal ao Serviço |      |      |
|-----------------------|--|-----------------------------|------|------|--------------------|------|------|
|                       |  | 2009                        | 2010 | 2011 | 2009               | 2010 | 2011 |
| 42                    | Engenharia civil   | -                           | -    | -    | -                  | -    | -    |
| 43                    | Actividades especializadas de construção   | -                           | -    | -    | -                  | -    | -    |
| 45                    | Comércio por grosso e a retalho; manutenção e reparação, de veículos automóveis e motociclos                         | 2                           | 2    | 2    | 7                  | 7    | 7    |
| 46                    | Comércio por grosso (inclui agentes), excepto de veículos automóveis e motociclos                                    | -                           | -    | -    | -                  | -    | -    |
| 47                    | Comércio a retalho, excepto de veículos automóveis e motociclos  | 17                          | 17   | 17   | 30                 | 30   | 30   |
| 49                    | Transportes terrestres; transportes por oleodutos ou gasodutos   | -                           | -    | -    | -                  | -    | -    |
| 50                    | Transportes por água   | -                           | -    | -    | -                  | -    | -    |
| 51                    | Transportes aéreos   | -                           | -    | -    | -                  | -    | -    |
| 52                    | Armazenagem e actividades auxiliares dos transportes (inclui manuseamento)   | -                           | -    | -    | -                  | -    | -    |
| 53                    | Actividades postais e dos correios   | -                           | -    | -    | -                  | -    | -    |
| 55                    | Alojamento   | 1                           | 1    | 1    | 6                  | 6    | 6    |
| 56                    | Restauração e similares  | 10                          | 10   | 10   | 19                 | 19   | 19   |
| 58                    | Actividades de edição  | -                           | -    | -    | -                  | -    | -    |
| 59                    | Actividades cinematográficas, de vídeo, de produção de programas de televisão, de edição de música e gravação de som | -                           | -    | -    | -                  | -    | -    |
| 60                    | Actividades de rádio e de televisão  | -                           | -    | -    | -                  | -    | -    |
| 61                    | Telecomunicações   | -                           | -    | -    | -                  | -    | -    |
| 62                    | Consultoria e programação informática e actividades relacionadas   | -                           | -    | -    | -                  | -    | -    |
| 63                    | Actividades dos serviços de informação   | -                           | -    | -    | -                  | -    | -    |
| 64                    | Actividades de serviços financeiros (excepto seguros e fundos de pensões)  | -                           | -    | -    | -                  | -    | -    |
| 65                    | Seguros, resseguros e fundos de pensões (excepto segurança social obrigatória)                                       | -                           | -    | -    | -                  | -    | -    |

Fonte: INE - Ficheiro de Unidades Estatísticas (FUE)

**Quadro 9.1 - Número de Unidades Estatísticas, por Principais Ramos de Actividade e Pessoal ao Serviço no Distrito - 2009-2011**

| Código CAE<br>Divisão | Descrição da Actividade  | Nº de Unidades Estatísticas |      |      | Pessoal ao Serviço |      |      |
|-----------------------|--|-----------------------------|------|------|--------------------|------|------|
|                       |  | 2009                        | 2010 | 2011 | 2009               | 2010 | 2011 |
| 66                    | Actividades auxiliares de serviços financeiros e dos seguros   | -                           | -    | -    | -                  | -    | -    |
| 68                    | Actividades imobiliárias   | -                           | -    | -    | -                  | -    | -    |
| 69                    | Actividades jurídicas e de contabilidade   | -                           | -    | -    | -                  | -    | -    |
| 70                    | Actividades das sedes sociais e de consultoria para a gestão   | -                           | -    | -    | -                  | -    | -    |
| 71                    | Actividades de arquitectura, de engenharia e técnicas afins; actividades de ensaios e de análises técnicas | -                           | -    | -    | -                  | -    | -    |
| 72                    | Actividades de investigação científica e de desenvolvimento  | -                           | -    | -    | -                  | -    | -    |
| 73                    | Publicidade, estudos de mercado e sondagens de opinião   | -                           | -    | -    | -                  | -    | -    |
| 74                    | Outras actividades de consultoria, científicas, técnicas e similares                                       | -                           | -    | -    | -                  | -    | -    |
| 75                    | Actividades veterinárias   | -                           | -    | -    | -                  | -    | -    |
| 77                    | Actividades de aluguer   | -                           | -    | -    | -                  | -    | -    |
| 78                    | Actividades de emprego   | -                           | -    | -    | -                  | -    | -    |
| 79                    | Agências de viagem, operadores turísticos e outros serviços de reservas e actividades relacionadas         | -                           | -    | -    | -                  | -    | -    |
| 80                    | Actividades de investigação e de segurança   | -                           | -    | -    | -                  | -    | -    |
| 81                    | Actividades relacionadas com edifícios, plantação e manutenção de jardins                                  | -                           | -    | -    | -                  | -    | -    |
| 82                    | Actividades de serviços administrativos e de apoio prestados às empresas                                   | -                           | -    | -    | -                  | -    | -    |
| 84                    | Administração pública e defesa; segurança social obrigatória   | 13                          | 13   | 13   | 65                 | 65   | 65   |
| 85                    | Educação   | 70                          | 70   | 70   | 309                | 309  | 309  |
| 86                    | Actividades de saúde humana  | -                           | -    | -    | -                  | -    | -    |
| 87                    | Actividades de acção social com alojamento   | -                           | -    | -    | -                  | -    | -    |

Fonte: INE - Ficheiro de Unidades Estatísticas (FUE)

**Quadro 9.1 - Número de Unidades Estatísticas, por Principais Ramos de Actividade e Pessoal ao Serviço no Distrito - 2009-2011**

| Código CAE<br>Divisão | Descrição da Actividade  | Nº de Unidades Estatísticas |      |      | Pessoal ao Serviço |      |      |
|-----------------------|--|-----------------------------|------|------|--------------------|------|------|
|                       |  | 2009                        | 2010 | 2011 | 2009               | 2010 | 2011 |
| 88                    | Actividades de acção social sem alojamento                                   | -                           | -    | -    | -                  | -    | -    |
| 90                    | Actividades de teatro, de música, de dança e outras actividades artísticas   | -                           | -    | -    | -                  | -    | -    |
| 91                    | Actividades das bibliotecas, arquivos, museus e outras actividades culturais | -                           | -    | -    | -                  | -    | -    |
| 92                    | Lotarias e outros jogos de aposta  | -                           | -    | -    | -                  | -    | -    |
| 93                    | Actividades desportivas, de diversão e recreativas                           | -                           | -    | -    | -                  | -    | -    |
| 94                    | Actividades das organizações associativas                                    | -                           | -    | -    | -                  | -    | -    |
| 95                    | Reparação de computadores e de bens de uso pessoal e doméstico               | -                           | -    | -    | -                  | -    | -    |
| 96                    | Outras actividades de serviços pessoais                                      | -                           | -    | -    | -                  | -    | -    |
| 99                    | Actividades dos organismos internacionais e outras instituições              | -                           | -    | -    | -                  | -    | -    |

Fonte: INE - Ficheiro de Unidades Estatísticas (FUE)