

ESTATÍSTICAS DO DISTRITO CHIUTA

2018 - 2022



INSTITUTO NACIONAL DE ESTATÍSTICA





INSTITUTO NACIONAL DE ESTATÍSTICA
DELEGAÇÃO PROVINCIAL DE TETE

Estatísticas do Distrito de Chiúta

2018 - 2022

Junho de 2023

Presidência

Eliza Mónica Ana Magaua

Presidente

FICHA TÉCNICA

Título

Estatísticas do Distrito de Chiúta, 2018 - 2022

Editor

Instituto Nacional de Estatística

Direcção de Integração, Coordenação e Relações Externas

Av. 24 de Julho, nº 1 989, CP 493, 4º Andar

Maputo - Moçambique

e-mail: info@ine.gov.mz

web: www.ine.gov.mz

Produção

Ana Paula Dava, Maria Alice Chiponde, Teixeira Mandlate, Belmiro Daniel, João Mangue, Valentim Raposo, Pedro Fumo, Maria Inês Sumbana, Faruk Nguenha, Júlio Biza, Felisberto Bagnath, Sofia Alexandre, Iolanda Muchanga, José Tomo, Estrela Pires, Sandre Macie, Isménia Guilima, Gertrudes Nhamossa, Nilda Muando, Teresa Pinto Teixeira e Osvaldo Eduardo Chale Chimbango.

Delegação Provincial de Tete

Marcelo Caetano Amós (Delegado)

Teresa Pinto Teixeira (Coordenadora Provincial)

Osvaldo Eduardo Chale Chimbango (Coordenador Provincial Adjunto)

Coordenação Nacional

Ernesto da Silva Samo (Director Nacional Adjunto da DCNIG- Direcção de Contas Nacionais e Indicadores Globais)

Paulo Lipanga (Director Nacional Adjunto da DICRE- Direcção de Integração, Coordenação e Relações Externas)

Pontos Focais do Distrito

Abel Fernando Feriado Chico, Delfim Constantino Xavier Chaleca

Pontos Focais Postos Administrativos

Abel Fernando Feriado Chico, Delfim Constantino Xavier Chaleca

Controlo de Qualidade:

Cipriano Cláudio (Director da DCNIG)

Pedro Duce (Director DEMOVIS- Direcção de Estatísticas Demográficas, Vitais e Sociais)

Ernesto da Silva Samo (Director Nacional Adjunto da DCNIG)

Paulo Lipanga (Director Nacional Adjunto da DICRE)

Marcelo Caetano Amós (Delegado)

Design e Grafismo

Mário Chivambo

Difusão

Instituto Nacional de Estatística

Departamento de Difusão da DICRE

Disponível em formato digital no website do INE

Sinais Convencionais

- .. Categoria não aplicável
- ... Dados não disponíveis à data da publicação
- 0 Dado muito menor que a unidade de medida usada
- * Dado rectificado
- Resultado nulo

Siglas e Abreviaturas

BCG	Bacilo CalmenttGuerin
DPINE	Delegação Provincial do INE
DTP	Difteria Pertussis Tétano
EPC	Escola Primária Completa
EP1	Escola Primária do 1º Grau
EP2	Escola Primária do 2º Grau
ESG1	Escola Secundária Geral do 1º Ciclo
ESG2	Escola Secundária Geral do 2º Ciclo
INE	Instituto Nacional de Estatística
VAS1	Vacinação Anti Sarampo 1ª dose
VAS2	Vacinação Anti Sarampo 2ª dose

PREFÁCIO

A crescente procura de informação estatística sobre o distrito como polo de desenvolvimento, impõe novos desafios ao INE, de produzir estatísticas daquele nível territorial.

É neste quadro, que o INE decidiu criar uma unidade de Estatísticas Territoriais, com a responsabilidade de produzir estatísticas que respondessem àquela necessidade de informação.

Com o espírito comum de participar no desenvolvimento do distrito, foram realizadas diversas acções e, em Maio de 2010, foi lançada a 1.ª Edição da Publicação Estatísticas Territoriais, apresentando dados básicos sobre o perfil da realidade sociodemográfica e económica do distrito.

Prosseguindo acções com vista à melhoria de qualidade dos serviços, foi feita uma revisão dos dados, para além do acréscimo de dados e extensão da série para cinco anos, 2018 – 2022. A presente publicação, foi elaborada mediante o levantamento das necessidades estatísticas do distrito e da informação estatística disponível.

Como qualquer obra, a Publicação Estatísticas Territoriais está sujeita a críticas e sugestões, as quais o INE acolhe e agradece, pois servirão para melhorar futuras edições.

O INE agradece, em especial, todas as entidades que directa ou indirectamente contribuíram na elaboração desta edição e, convida os utilizadores a visitar o seu sítio em www.ine.gov.mz, ou os seus centros de documentação, na sua sede, em Maputo e em todas as suas delegações provinciais.

Maputo, Junho de 2023

A Presidente

Eliza Mónica Ana Magaua

Índice Geral

1.DADOS GERAIS.....	8
2.TERRITORIO E CLIMA.....	9
3.POPULAÇÃO.....	10
4.ABASTECIMENTO DE ÁGUA.....	13
5.EDUCAÇÃO.....	15
6.SAÚDE.....	20
7.ACÇÃO SOCIAL.....	25
8.AGRICULTURA, PRODUÇÃO ANIMAL E SERVIÇOS RELACIONADOS.....	27
9.AQUACULTURA.....	28
10.TURISMO E ALOJAMENTO.....	30
11.FINANÇAS PÚBLICAS.....	31
12.INSTITUIÇÕES FINANCEIRAS E MEIOS DE PAGAMENTO.....	32
13.GLOSSÁRIO.....	33

1. DADOS GERAIS

Quadro 1.1 – Dados gerais do Distrito de Chiúta, 2022

Descrição	Distrito	Província	Distr./Prov. (%)
Território, população e outras características			
Área (km ²)	7 119	100 724	7,1
População (hab.)	114 386	3080 446	3,7
Densidade populacional (hab./km ²)	16,1	30,6	..
Número médio de membros nos agregados familiares	4,3	4,4	..
Número médio de membros nas habitações particulares	4,3	4,3	..
Taxa de analfabetismo (%)	59,4	45,3	..
Infraestruturas sociais			
Unidades hospitalares	5	147	
Edifícios escolares	78	1 384	
Fontes de água públicas	288		
Economia			
Principais actividades económicas	Agricultura, Pecuária		
Principais produtos produzidos no distrito	Milho, mapira, tomate, cebola, gado bovino e caprino		

Fonte: Instituto Nacional de Estatística e Secretaria Distrial de Chiúta

2. TERRITORIO E CLIMA

Quadro 2.1 – Localização Geográfica do distrito de Chiúta

Limites			
Norte	Sul	Este	Oeste
Distritos de Chifunde e Macanga	Distritos de Marávia e Moatize	Distritos de Tsangano e Moatize	Distritos de Marávia e Cahora Bassa

Fonte: Secretaria Distrital de Chiúta

Quadro 2.2 Temperaturas, precipitação e humidade registadas na sede distrital. Distrito de Chiúta, 2018 - 2022

Descrição	2018	2019	2020	2021	2022
Temperatura média (°C)	27,8	27,6	27,9
Temperatura máxima média (°C)
Temperatura mínima média (°C)
Temperatura máxima absoluta (°C)	43,0	45,4	44,8
Temperatura mínima absoluta (°C)	13,0	12,5	14,8
Precipitação (mm)	1008,8	965,0	536,1
Humidade relativa (%)	61,0	62,0	58,0

Fonte: SDPI - Serviço Distrital de Planeamento e Infra-estruturas de Chiúta

3. POPULAÇÃO

Quadro 3.1 - População por sexo, segundo idade. Distrito de Chiúta, 2017 – 2024

Idade	População por sexo							
	2017		2018		2019		2020	
	M	HM	M	HM	M	HM	M	HM
Total	52 754	101 658	53 936	104 099	55 141	106 582	56 376	109 121
0 – 4	9589	18680	9244	18091	8884	17476	8618	17051
5-9	8933	17599	9323	18311	9698	19001	9958	19466
10-14	6767	13522	7097	14196	7459	14892	7834	15584
15-19	5638	10772	5721	11087	5830	11451	5977	11877
20-24	5120	9301	5235	9558	5285	9749	5300	9914
25-29	3606	6966	3836	7331	4112	7742	4401	8163
30-34	2868	5415	2922	5552	2986	5732	3071	5955
35-39	2442	4723	2503	4805	2546	4849	2579	4879
40-44	1784	3527	1872	3687	1977	3873	2087	4064
45-49	1435	2768	1472	2858	1505	2939	1541	3020
50-54	1104	2027	1146	2112	1190	2210	1235	2315
55-59	842	1588	868	1627	901	1669	938	1718
60-64	736	1348	736	1350	737	1361	742	1379
65-69	649	1197	665	1221	673	1225	673	1218
70-74	426	768	452	813	484	872	519	935
75-79	358	639	349	622	344	608	343	603
80+	458	818	496	878	530	932	560	980

Continua

Quadro 3.1 - População por sexo, segundo idade. Distrito de Chiúta, 2017 – 2024. Continuação

Idade	População por sexo							
	2021		2022		2023		2024	
	M	HM	M	HM	M	HM	M	HM
Total	57 643	111 721	58 943	114 386	60 279	117 122	61 654	119 934
0 - 4	8633	17187	9291	18588	9471	18945	9671	19343
5-9	9895	19303	9132	17773	8799	17201	8447	16596
10-14	8215	16273	8605	16977	8992	17683	9365	18369
15-19	6178	12379	6437	12959	6763	13626	7122	14315
20-24	5317	10103	5367	10355	5450	10668	5559	11028
25-29	4656	8552	4846	8880	4960	9133	5013	9323
30-34	3193	6221	3360	6527	3583	6881	3850	7278
35-39	2614	4927	2660	5017	2714	5151	2776	5325
40-44	2188	4233	2269	4360	2329	4441	2372	4487
45-49	1588	3116	1652	3237	1737	3390	1837	3567
50-54	1278	2419	1319	2516	1355	2601	1387	2677
55-59	976	1775	1015	1842	1055	1921	1097	2013
60-64	753	1404	771	1435	796	1471	827	1511
65-69	671	1209	670	1204	670	1207	672	1217
70-74	551	990	575	1029	589	1049	595	1054
75-79	349	611	363	633	385	670	413	719
80+	586	1020	609	1054	630	1084	651	1113

Fonte: INE - Instituto Nacional de Estatística, Projecções da População 2017 – 2050

Quadro 3.2 - População, segundo idades seleccionadas. Distrito de Chiúta, 2017 – 2024

Idades seleccionadas	População por sexo							
	2017		2018		2019		2020	
	M	HM	M	HM	M	HM	M	HM
0	1 329	2 567	1 878	3 760	1 902	3 804	1 938	3 876
1 - 4	8260	16112	7366	14332	6982	13672	6680	13175
0-14	25289	49800	25664	50598	26042	51369	26410	52101
15-24	10758	20073	10956	20645	11115	21201	11277	21791
15-44	21458	40704	22088	42020	22735	43396	23415	44853
15-49	22893	43472	23560	44878	24241	46335	24956	47872
15-64	25575	48435	26310	49967	27069	51575	27871	53284
50-64	1104	2027	1146	2112	1190	2210	1235	2315
55 e +	3469	6358	3567	6511	3669	6668	3776	6832
65 e +	1891	3422	1962	3534	2030	3638	2095	3736
75 e +	816	1457	845	1500	874	1541	903	1582
5 - 10	10455	20637	10939	21520	11375	22314	11694	22885
6	1861	3655	1959	3839	2052	4012	2098	4096
6 - 11	9901	19618	10383	20495	10866	21376	11302	22169
11 - 12	2748	5516	2910	5829	3093	6167	3247	6441
12 - 14	3827	7639	3973	7975	4181	8397	4436	8879
13-15	3686	7295	3785	7566	3931	7901	4139	8322
15 - 17	3454	6682	3529	6920	3611	7169	3709	7439
16-17	2265	4355	2314	4511	2369	4680	2421	4841
18	1098	2069	1106	2116	1125	2184	1154	2272
18 e +	24 011	45 176	24 744	46 582	25 489	48 045	26 257	49 581

Continua

Quadro 3.2 - População, segundo idades seleccionadas. Distrito de Chiúta, 2017–2024. Continuação

Idades seleccionadas	População por sexo							
	2021		2022		2023		2024	
	M	HM	M	HM	M	HM	M	HM
0	1 974	3 949	2 013	4 026	2 055	4 109	2 098	4 196
1 - 4	6659	13239	7278	14562	7417	14836	7573	15147
0-14	26743	52763	27028	53338	27262	53829	27483	54308
15-24	11495	22482	11804	23314	12214	24294	12681	25343
15-44	24146	46415	24940	48098	25799	49899	26692	51756
15-49	25735	49531	26592	51335	27536	53289	28529	55323
15-64	28742	55129	29698	57128	30742	59282	31840	61524
50-64	1278	2419	1319	2516	1355	2601	1387	2677
55 e +	3887	7008	4003	7197	4126	7403	4255	7626
65 e +	2157	3829	2217	3920	2274	4011	2331	4102
75 e +	935	1631	972	1687	1015	1754	1064	1832
5 – 10	11710	22865	11045	21518	10804	21117	10498	20597
6	2042	3978	1801	3496	1199	2314	1715	3432
6 – 11	11620	22739	11637	22722	10976	21381	10736	20984
11 – 12	3367	6650	3505	6898	3681	7224	3870	7578
12 – 14	4679	9319	4892	9697	5090	10049	5325	10479
13-15	4393	8804	4635	9243	4848	9620	5046	9972
15 – 17	3854	7773	4061	8192	4315	8671	4556	9109
16-17	2494	5030	2613	5283	2773	5593	2954	5927
18	1180	2353	1207	2433	1253	2541	1324	2685
18 e +	27 045	51 185	27 853	52 856	28 701	54 621	29 615	56 517

Fonte: INE - Instituto Nacional de Estatística, Projeções da População 2017-2050

Gráfico 3.1 - Pirâmide da População. Distrito de Chiúta, 2022

INE - Instituto Nacional de Estatística, Projeções da População 2017-2050

4. ABASTECIMENTO DE ÁGUA

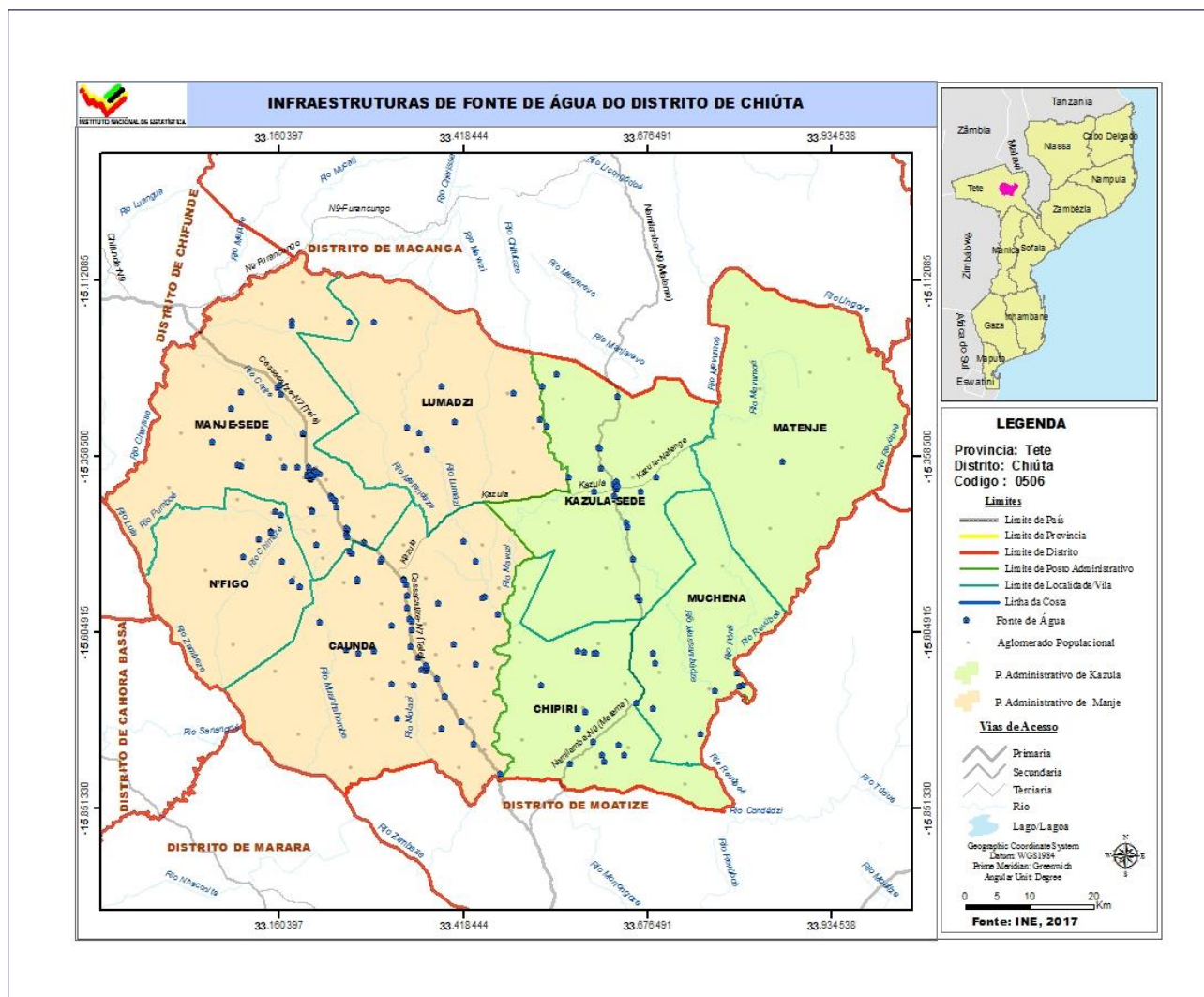

Quadro 4.1 Abastecimento de água. Distrito de Chiúta, 2018 - 2022

Descrição	2018	2019	2020	2021	2022
Fontes de água	264	274	275	292	288
População servida	98 427	101 427	86 500	87 525	99 800
Fonte de água/1000 hab.	2,5	2,6	2,5	2,6	2,5

Fonte: SDPI-Serviço Distrital de Planeamento e Infra-estrutura de Chiúta

Quadro 4.2 Número de furos, poços e nascentes de água operacionais. Distrito de Chiúta, 2018-2022

Unidade Territorial	Nº de furos Operacionais					Nº de poços de água operacionais				
	2018	2019	2020	2021	2022	2018	2019	2020	2021	2022
Distrito	204	214	226	243	239	55	55	44	44	44
P.A Kazula	55	57	64	71	69	15	15	17	17	17
P.A Manje	149	157	162	172	170	40	40	27	27	27

Fonte: SDPI-Serviço Distrital de Planeamento e Infra-estrutura de Chiúta

Continua

Quadro 4.2 Número de furos, poços e nascentes de água operacionais. Distrito de Chiúta, 2018-2022
Continuação

Unidade Territorial	Nº de Nascentes de água				
	2018	2019	2020	2021	2022
Distrito	5	5	5	5	5
P.A Kazula	2	2	2	2	2
P.A Manje	3	3	3	3	3

Fonte: SDPI-Serviço Distrital de Planeamento e Infra-estrutura de Chiúta

Quadro 4.3 – População servida por fontes e sistemas de abastecimento de água. Distrito de Chiúta, 2018-2022

Unidade Territorial	População servida por fontes de água					População servida por Sistemas de água				
	2018	2019	2020	2021	2022	2018	2019	2020	2021	2022
Província
Distrito	85 427	88 427	71 500	75 000	86 600	13 000	13 000	15 000	12 525	13 200
P.A Kazula	20 207	20 507	32 800	22 500	33 100	3 000	3 000	4 000	1 200	1 700
P.A Manje	65 220	67 920	38 700	52 500	53 500	10 000	10 000	11 000	11 325	11 500

Fonte: SDPI-Serviço Distrital de Planeamento e Infra-estrutura de Chiúta
Continua

5. EDUCAÇÃO

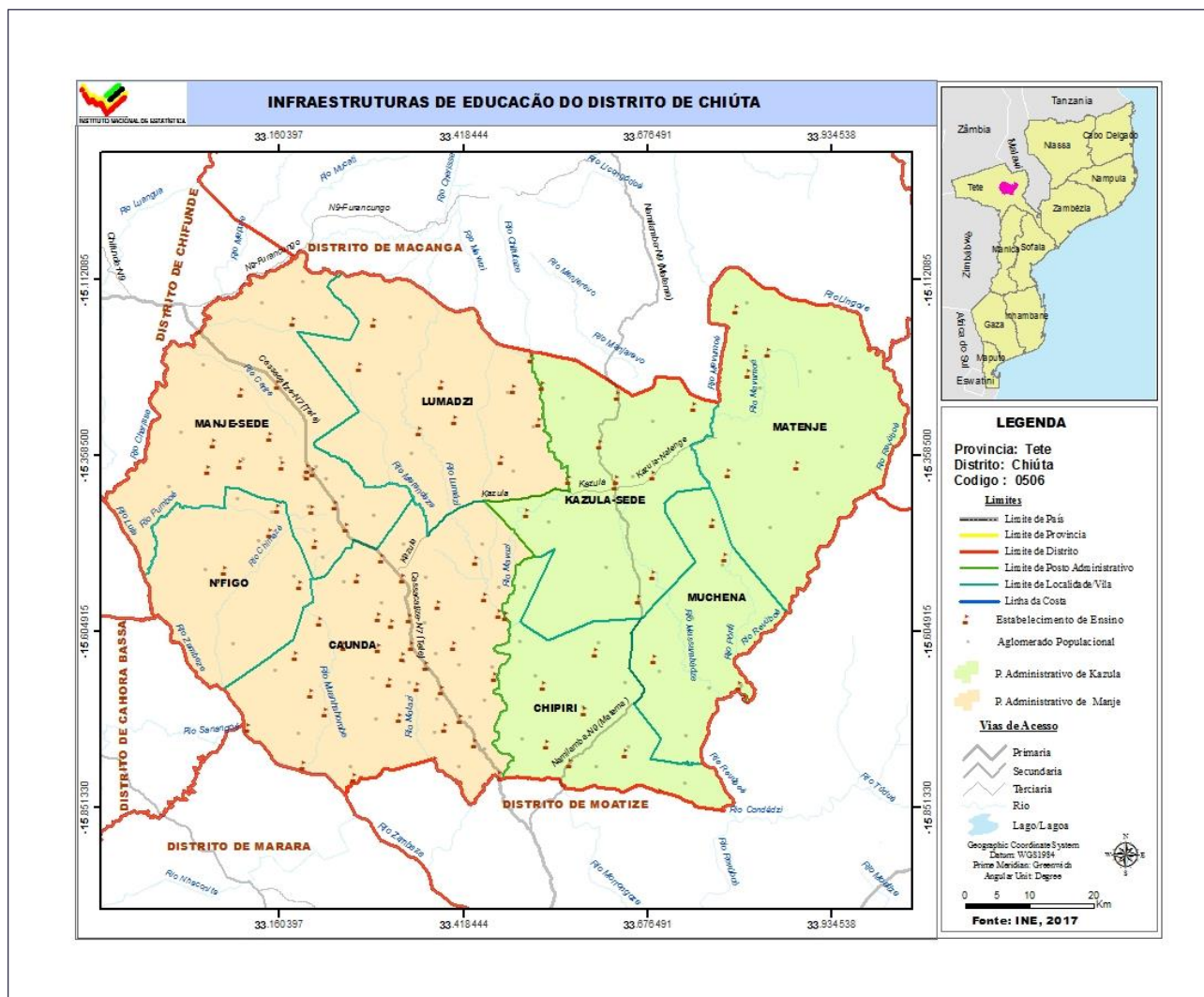

Quadro 5.1 Escolas, alunos matriculados e professores em exercício segundo níveis de ensino. Distrito de Chiúta, 2018 - 2022

Nível de Ensino	Descrição	Distrito de Chiúta					Província		Dist/Prov (%)	
		2018	2019	2020	2021	2022	2021	2022	2021	2022
EP1	Escolas	70	72	72	74	76	1 301	1 325	5,7	5,7
	Alunos matriculados	25 667	26 772	27 635	29 648	31 662	567 768	655 198	5,2	4,8
	Mulheres	12 339	12 758	13 565	14 478	15 574	283 827	328 383	5,1	4,7
	Professores em exercício	422	451	447	455	442	8 444	10 901	5,4	4,1
EP2	Escolas	25	25	25	26	26	614	609	4,2	4,3
	Alunos matriculados	2 959	3 291	2 996	3 427	3 642	103 517	46 289	3,3	7,9
	Mulheres	1 335	1 561	1 364	1 619	1 714	49 318	21 955	3,3	7,8
	Professores em exercício	104	99	101	108	117	2 515	1 691	4,3	6,9
ESG1	Escolas	1	1	1	2	2	52	52	3,8	3,8
	Alunos matriculados	2 217	2 444	2 460	2 229	2 520	64 374	62 419	3,5	4,0
	Mulheres	922	980	968	957	1 084	8 299	9 220	11,5	11,8
	Professores em exercício	68	76	62	45	...	1 430	1 628	3,1	..

Continua

Quadro 5.1 Escolas, alunos matriculados e professores em exercício segundo níveis de ensino. Distrito de Chiúta, 2018 – 2022

Continuação

Nível de Ensino	Descrição	Distrito de Chiúta					Província		Dist/Prov (%)	
		2018	2019	2020	2021	2022	2021	2022	2021	2022
ESG2	Escolas	1	1	1	2	2	25	26	8	7.7
	Alunos matriculados	1 428	904	902	784	963	17 558	20 210	4.5	4.8
	Mulheres	555	352	355	287	345	8 299	9 220	4.2	3.7
	Professores em exercício	14	11	23	51	...	619	735	4.6	5.5

Fonte: SDEJDT - Serviço Distrital de Educação, Juventude e Tecnologia de Chiúta

Quadro 5.2 Escolas, alunos matriculados no Ensino Primário Público segundo posto administrativo. Distrito de Chiúta, 2018 - 2022

Unidade Territorial	Ano	EP1				EP2			
		Escolas	Alunos matriculados		Raparigas (%)	Escolas	Alunos matriculados		Raparigas (%)
			HM	M			HM	M	
Distrito	2018	70	25 667	12 339	48,1	25	2 959	1 335	45,1
	2019	72	26 772	12 758	47,7	25	3 291	1 561	47,4
	2020	72	27 635	13 565	49,1	25	2 996	1 364	45,5
	2021	74	29 648	14 478	48,8	26	3 427	1 619	47,2
	2022	76	31 662	15 574	49,2	26	3 642	1 714	47,1
P.A Kazula	2018	22	7 328	3 475	47,4	8	699	300	42,9
	2019	22	7 525	3 478	46,2	8	801	352	43,9
	2020	22	7 615	3 648	47,9	8	671	277	41,3
	2021	22	8 101	3 947	48,7	8	644	288	44,7
	2022	22	8 709	4 295	49,3	8	655	339	51,8
P.A Manje	2018	48	18 339	8 864	48,3	17	2 260	1035	45,8
	2019	50	19 247	9 280	48,2	17	2 490	1 209	48,6
	2020	50	20 020	9 917	49,5	17	2 325	1 087	46,8
	2021	52	21 547	10 531	48,9	18	2 783	1 331	47,8
	2022	54	22 953	11 279	49,1	18	2 987	1 375	46,0

Fonte: SDEJDT - Serviço Distrital de Educação, Juventude e Tecnologia de Chiúta

Quadro 5.3 Escolas, alunos matriculados no Ensino Secundário Público segundo posto administrativo. Distrito de Chiúta, 2018 - 2022

Unidade Territorial	Ano	ESG1				ESG2			
		Escolas	Alunos matriculados		Raparigas (%)	Escolas	Alunos matriculados		Raparigas (%)
			HM	M			HM	M	
Distrito	2018	1	2 217	922	41,6	1	1 428	555	38,9
	2019	1	2 444	980	40,1	1	904	352	38,9
	2020	1	2 460	968	39,3	1	902	355	39,4
	2021	2	2 156	963	44,7	2	784	287	36,6
	2022	2	2 520	1 084	43,0	2	963	347	36,0
P.A Kazula	2018	-	-	-	-	-	-	-	-
	2019	-	-	-	-	-	-	-	-
	2020	-	-	-	-	-	-	-	-
	2021	1	205	88	42,9	-	-	-	-
	2022	1	193	73	37,8	-	-	-	-
P.A Manje	2018	1	2 217	922	41,6	1	1 428	555	38,9
	2019	1	2 444	980	40,1	1	904	352	38,9
	2020	1	2 460	968	39,3	1	902	355	39,4
	2021	1	1 951	875	44,8	2	784	287	36,6
	2022	1	2 327	1 011	43,4	2	963	347	36,0

Fonte: SDEJDT - Serviço Distrital de Educação, Juventude e Tecnologia de Chiúta

Gráfico 5.1 Rácio aluno/professor no ensino primário público do primeiro grau. Distrito de Chiúta, 2018 - 2022

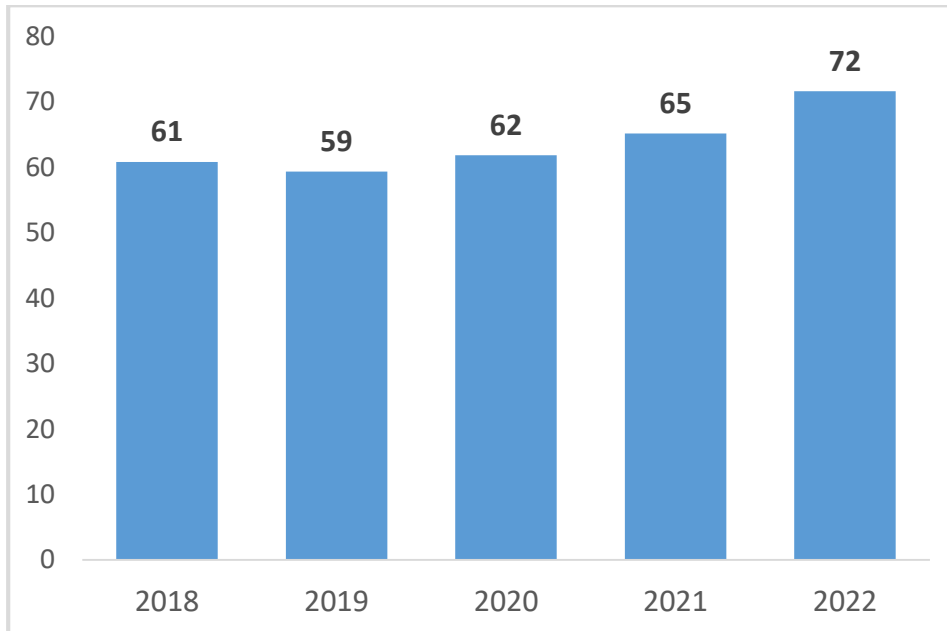

Fonte: SDEJDT - Serviço Distrital de Educação, Juventude e Tecnologia de Chiúta

Gráfico 5.2 Percentagem de raparigas matriculadas no ensino primário do primeiro e segundo grau. Distrito de Chiúta, 2018 – 2022

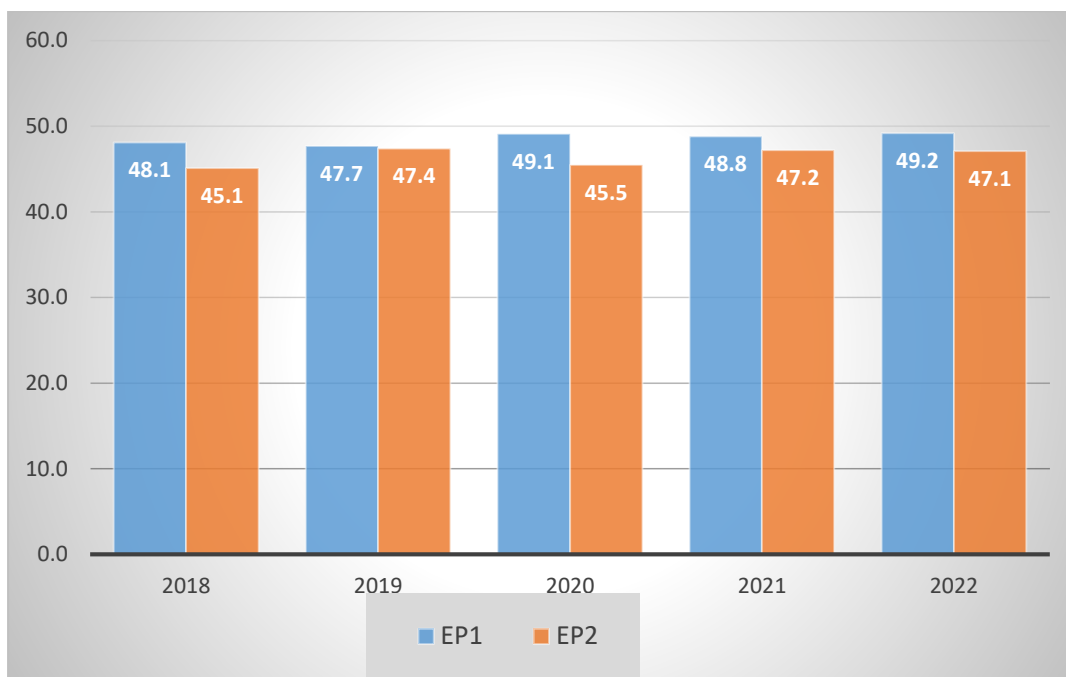

Fonte: SDEJDT - Serviço Distrital de Educação, Juventude e Tecnologia de Chiúta

Gráfico 5.3 Percentagem de raparigas matriculadas no ensino secundário do primeiro e segundo ciclo. Distrito de Chiúta, 2018 – 2022

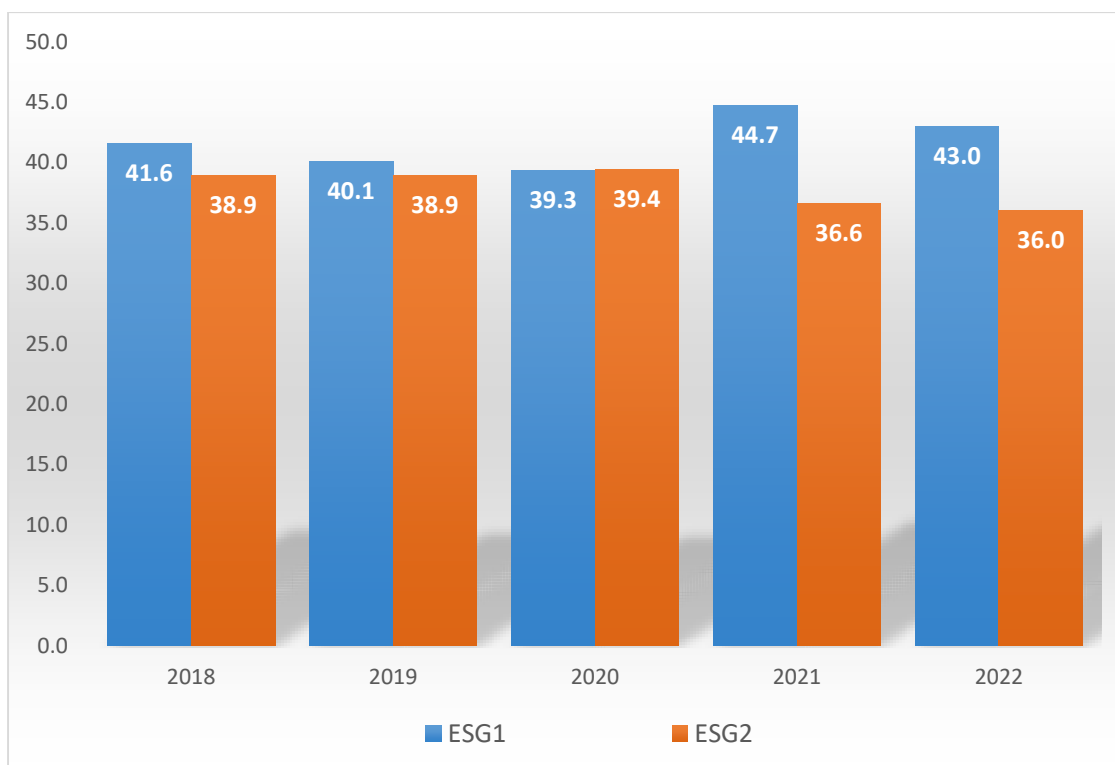

Fonte: SDEJDT - Serviço Distrital de Educação, Juventude e Tecnologia de Chiúta

6. SAÚDE

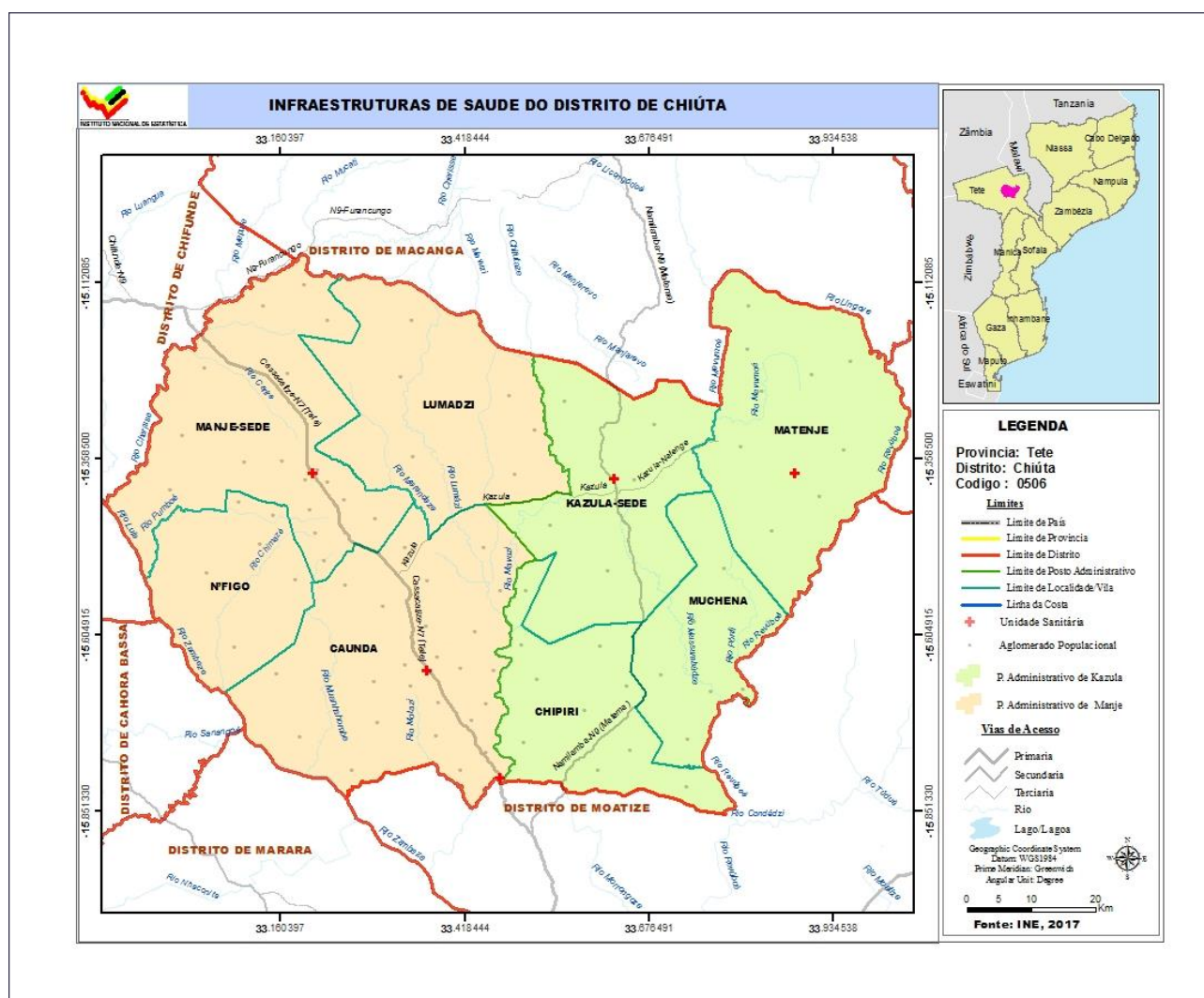

Quadro 6.1 Unidades hospitalares. Distrito de Chiúta, 2018 - 2022

Unidade Territorial	Centros de Saúde				
	2018	2019	2020	2021	2022
Distrito	5	5	5	5	5
P.A Kazula	2	2	2	2	2
P.A Manje	3	3	3	3	3

Continua

Quadro 6.2 – Camas de internamento e maternidade, segundo posto administrativo. Distrito de Chiúta, 2018-2022

Unidade Territorial	Camas de internamento ou gerais					Camas de maternidade				
	2018	2019	2020	2021	2022	2018	2019	2020	2021	2022
Distrito	31	31	41	46	45	16	16	17	21	20
P.A Kazula	4	4	5	7	9	4	4	5	7	7
P.A Manje	27	27	36	39	36	12	12	12	14	13

Fonte: SDSMAS- Serviço Distrital de Saúde, Mulher e Acção Social de Chiúta

Quadro 6.3 Serviço Materno Infantil. Distrito de Chiúta, 2018 - 2022

Unidade Territorial	1.ªs Consultas pré-natais					Partos institucionais				
	2018	2019	2020	2021	2022	2018	2019	2020	2021	2022
Distrito	5 291	6 351	3 272	5 982	4 599	3 683	3 882	4 306	4 345	4 345
P.A Kazula	1 019	1 251	1 750	1 937	1 375	914	937	1 089	1 147	1 559
P.A Manje	4 272	5 100	1 522	4 045	3 224	2 769	2 945	3 217	3 198	3 749

Continua

Quadro 6.3 Serviço Materno Infantil, Distrito de Chiúta, 2018 – 2022

Continuação

Unidade Territorial	Consultas pós-parto				
	2018	2019	2020	2021	2022
Distrito	4 000	4 847	4 673	5 096	6 586
P.A Kazula	1 113	1 046	1 145	1 473	1 625
P.A Manje	2 887	3 801	3 528	3 623	4 961

Fonte: SDSMAS- Serviço Distrital de Saúde, Mulher e Acção Social de Chiúta

Quadro 6.4 – Pessoal do Sistema Nacional de Saúde por Categoria, segundo posto administrativo. Distrito de Chiúta, 2018 - 2022

Unidade Territorial	Médicos					Técnicos Superiores				
	2018	2019	2020	2021	2022	2018	2019	2020	2021	2022
Distrito	3	3	3	4	5	1	2	-	4	7
P.A Kazula	-	-	-	-	-	-	-	-	-	-
P.A Manje	3	3	3	4	5	1	2	-	4	7

Continua

Quadro 6.4 – Pessoal do Sistema Nacional de Saúde por Categoria, segundo posto administrativo. Distrito de Chiúta, 2018 – 2022

Continuação

Unidade Territorial	Técnicos Médios					Enfermeiros				
	2018	2019	2020	2021	2022	2018	2019	2020	2021	2022
Distrito	3	5	5	10	16	4	9	32	35	46
P.A Kazula	-	1	1	1	2	-	2	5	5	7
P.A Manje	3	4	4	9	14	4	7	27	30	39

Continua

Quadro 6.4 – Pessoal do Sistema Nacional de Saúde por Categoria, segundo posto administrativo. Distrito de Chiúta, 2018 – 2022

Continuação

Unidade Territorial	Técnicos Básicos				
	2018	2019	2020	2021	2022
Distrito	4	4	4	2	1
P.A Kazula	2	2	2	-	-
P.A Manje	2	2	2	2	1

Fonte: SDSMAS- Serviço Distrital de Saúde, Mulher e Acção Social de Chiúta

Quadro 6.4.1 – Profissional de saúde por 1000 Habitantes. Distrito de Chiúta, 2018 – 2022

Indicador	2018	2019	2020	2021	2022
Médico/1000 hab.	0,02	0,02	0,02	0,03	0,04
Enfermeiro/1000 hab.	0,03	0,08	0,29	0,31	0,40

Fonte: SDSMAS- Serviço Distrital de Saúde, Mulher e Acção Social de Chiúta

Quadro 6.5 – Vacinas Administradas no Âmbito do Programa Alargado de Vacinação por tipo, segundo posto administrativo. Distrito de Chiúta, 2018-2022

Unidade Territorial	BCG					DPT/Hep. B 3ª DOSE				
	2018	2019	2020	2021	2022	2018	2019	2020	2021	2022
Distrito	5 357	5 321	5 329	5 083	5 729	4 529	4 681	5 986	4 641	4 641
P.A Kazula	1 434	1 152	1 159	1 007	1 171	1 155	964	969	893	1 018
P.A Manje	3 923	4 169	4 170	4 076	4 558	3 374	3 717	5 017	3 748	3 658

Continua

Quadro 6.5 – Vacinas Administradas no Âmbito do Programa Alargado de Vacinação por tipo, segundo posto administrativo. Distrito de Chiúta, 2018-2022

Continuação

Unidade Territorial	SARAMPO (VAS1)					SARAMPO (VAS2)				
	2018	2019	2020	2021	2022	2018	2019	2020	2021	2022
Distrito	4 747	4 629	4 629	4 550	4 700	3 769	3 838	1 038	3 142	3 569
P.A Kazula	1 450	1 068	1 068	976	1 086	997	879	879	690	680
P.A Manje	3 297	3 561	3 561	3 574	3 614	2 772	2 959	159	2 452	2 889

Fonte: SDSMAS- Serviço Distrital de Saúde, Mulher e Acção Social de Chiúta

Quadro 6.5.1 – Taxa de Cobertura do Programa Alargado de Vacinação, por tipo de vacina administrada. Distrito de Chiúta, 2018-2022

Vacinas	2018	2019	2020	2021	2022
BCG	142,5	139,9	137,5	128,7	142,3
DPT 1 +HB	120,5	123,1	154,4	117,5	1153
SARAMPO (VAS1)	126,3	121,7	119,4	115,2	116,7
SARAMPO (VAS2)	100,2	100,9	26,8	79,6	88,4

Fonte: SDSMAS- Serviço Distrital de Saúde, Mulher e Acção Social de Chiúta

7. ACÇÃO SOCIAL

Quadro 7.1 Atendimento infantil público e comunitário por sexo segundo posto administrativo. Distrito de Chiúta, 2018 – 2022

Unidade Territorial	Infantários/escolinhas				
	2018	2019	2020	2021	2022
Distrito	-	-	-	1	1
P.A Kazula	-	-	-	-	-
P.A Manje	-	-	-	1	1

Continua

Quadro 7.1 Atendimento infantil público e comunitário por sexo segundo posto administrativo. Chiúta, 2018 – 2022

Continuação

Unidade Territorial	Crianças atendidas									
	HM	M	HM	M	HM	M	HM	M	HM	M
	2018		2019		2020		2021		2022	
Distrito	-	-	-	-	-	-	35	35	53	40
P.A Kazula	-	-	-	-	-	-	-	-	-	-
P.A Manje	-	-	-	-	-	-	35	35	53	40

Fonte: SDSMAS- Serviço Distrital de Saúde, Mulher e Acção Social de Chiúta

Quadro 7.2 Atendimento infantil privado por sexo segundo posto administrativo. Distrito de Chiúta, 2018 – 2022

Posto administrativo	Infantários/escolinhas				
	2018	2019	2020	2021	2022
Distrito	-	-	-	1	1
P.A Kazula	-	-	-	-	-
P.A Manje	-	-	-	1	1

Continua

Quadro 7.2 Atendimento infantil privado por sexo segundo posto administrativo. Distrito de Chiúta, 2018 – 2022

Continuação

Posto administrativo	Crianças atendidas									
	HM	M	HM	M	HM	M	HM	M	HM	M
	2018		2019		2020		2021		2022	
Distrito	-	-	-	-	-	-	250	197	317	197
P.A Kazula	-	-	-	-	-	-	-	-	-	-
P.A Manje	-	-	-	-	-	-	250	197	317	197

Fonte: SDSMAS- Serviço Distrital de Saúde, Mulher e Acção Social de Chiúta

Quadro 7.3 Atendimento infantil público, comunitário e privado por sexo, segundo posto administrativo. Distrito de Chiúta, 2018 – 2022

Posto Administrativo	Infantários/escolinhas				
	2018	2019	2020	2021	2022
Distrito	-	-	-	2	2
P.A Kazula	-	-	-	-	-
P.A Chiúta	-	-	-	2	2

Continua

Quadro 7.3 Atendimento infantil público, comunitário e privado por sexo segundo posto administrativo. Distrito de Chiúta, 2018 – 2022

Continuação

Posto Administrativo	Crianças atendidas									
	HM	M	HM	M	HM	M	HM	M	HM	M
	2018		2019		2020		2021		2022	
Distrito	-	-	-	-	-	-	285	232	370	237
P.A Kazula	-	-	-	-	-	-	-	-	-	-
P.A Manje	-	-	-	-	-	-	285	232	370	237

Fonte: SDSMAS- Serviço Distrital de Saúde, Mulher e Acção Social de Chiúta

8. AGRICULTURA, PRODUÇÃO ANIMAL E ACTIVIDADES DOS SERVIÇOS RELACIONADOS

Quadro 8.1 Associações e Extensionistas, segundo posto administrativo. Distrito de Chiúta, 2018-2022

Unidade Territorial	Associações				
	2018	2019	2020	2021	2022
Distrito	20	20	28	-	30
P.A Kazula	2	2	4	-	4
P.A Manje	18	18	24	-	26

Continua

Quadro 8.1 Associações e Extensionistas, segundo posto administrativo. Distrito de Chiúta, 2018-2022

Continuação

Unidade Territorial	Extensionistas									
	2018		2019		2020		2021		2022	
	M	HM	M	MH	M	MH	M	MH	M	MH
Distrito	1	6	1	7	2	9	-	-	2	18
P.A Kazula	-	3	-	3	2	3	-	-	2	6
P.A Manje	1	3	1	4	-	6	-	-	-	12

Fonte: SDAE - Serviço Distrital de Actividade Económicas de Chiúta

Quadro 8.2 Agricultores assistidos, segundo posto administrativo. Distrito de Chiúta, 2018-2022

Unidade Territorial	Agricultores Assistidos									
	2017		2018		2019		2020		2022	
	M	MH	M	MH	M	MH	M	MH	M	MH
Distrito	2 281	2 567	2 079	2 567	1 442	3 405	-	-	2	4 905
P.A Kazula	1	437	2	1 197	588	1 221	-	-	2	1 631
P.A Manje	2 280	2 130	2 077	1 370	854	2 184	-	-	-	3 274

Fonte: SDAE - Serviço Distrital de Actividades Económicas de Chiúta

Quadro 8.3 – Efectivos Bovino, segundo posto administrativo Distrito de Chiúta, 2018 - 2022

Unidade Territorial	2018	2019	2020	2021	2022
Distrito	23 418	24 420	25 997	23 046	25 719
P.A Kazula	3 427	4 902	10 399	3 027	8 399
P.A Manje	19 991	19 518	15 598	20 019	17 320

Fonte: SDAE - Serviço Distrital de Actividades Económicas de Chiúta

9. AQUACULTURA

Quadro 9.1 Tanques construídos e povoados, segundo posto administrativo. Distrito de Chiúta, 2018 -2022

Unidade Territorial	Tanques construídos				
	2018	2019	2020	2021	2022
Distrito	73	64	-	-	-
P.A Kazula	5	3	-	-	-
P.A Manje	68	61	-	-	-

Continua

Quadro 9.1 Tanques construídos e povoados, segundo posto administrativo. Distrito de Chiúta, 2018 -2022

Continuação

Unidade Territorial	Tanques povoados				
	2018	2019	2020	2021	2022
Distrito	73	64	-	-	-
P.A Kazula	5	3	-	-	-
P.A Manje	68	61	-	-	-

Fonte: SDAE - Serviço Distrital de Actividades Económicas de Chiúta

Quadro 9.3 Associações e empresas de aquacultura, segundo posto administrativo. Distrito de Chiúta, 2018 -2022

Unidade Territorial	Associações de piscicultores				
	2018	2019	2020	2021	2022
Distrito	20	20	2	2	2
P.A Kazula	2	2	-	-	-
P.A Manje	18	18	2	2	2

Continua

Quadro 9.4 Piscicultores e aquacultores, segundo posto administrativo. Distrito de Chiúta, 2018 -2022

Unidade Territorial	Piscicultores									
	2018		2019		2020		2021		2022	
	H	M	H	M	H	M	H	M	H	M
Distrito	30	-	30	-	30	19	69	19	66	19
P.A Kazula	1	-	1	-	2	-	1	-	1	-
P.A Manje	29	-	29	-	28	19	68	19	65	19

Continua

Quadro 9.5 Produção de peixe (Toneladas) segundo posto administrativo. Distrito de Chiúta, 2018 -2022

Unidade Territorial	Produção (t)				
	2018	2019	2020	2021	2022
Distrito	0,099	0,105	0,085	-	0,065
P.A Kazula	0,052	0,042	0,032	-	0,047
P.A Manje	0,047	0,063	0,053	-	0,018

Fonte: SDAE - Serviço Distrital de Actividades Económicas de Chiúta

10. TURISMO

Quatro 10.1 – Estabelecimentos Hoteleiros, segundo posto administrativo. Distrito de Chiúta, 2018-2022

Unidade Territorial	Nº de Estabelecimentos hoteleiros				
	2018	2019	2020	2021	2022
Província	235	261	288
Distrito	4	4	10	5	3
P.A Kazula	-	-	-	-	-
P.A Manje	4	4	10	5	3

Continua

10.1 – Estabelecimentos Hoteleiros, segundo posto administrativo. Distrito de Chiúta, 2018-2022

Continuação

Unidade Territorial	Nº de quartos				
	2018	2019	2020	2021	2022
Província	3 542	3 646	4 062
Distrito	39	33	39	39	35
P.A Kazula	-	-	-	-	-
P.A Manje	39	33	39	39	35

Continua

10.1 – Estabelecimentos Hoteleiros, segundo posto administrativo. Distrito de Chiúta, 2018-2022

Continuação

Unidade Territorial	Nº de camas				
	2018	2019	2020	2021	2021
Província	4 207	4 302	4 977
Distrito	40	34	40	40	35
P.A Kazula	-	-	-	-	-
P.A Manje	40	34	40	40	35

Fonte: SDAE-Serviço Distrital de Actividades Económicas de Chiúta

11. FINANÇAS PÚBLICAS

Quadro 11.1 Execução de Receitas e Despesas (em meticais). Distrito de Chiúta, 2018-2022

Designação	2018	2019	2020	2021	2022
Execução de Receitas	343 294,00	400 023,00	485 670,00	511 643,00	533 625,00
Receitas Próprias	255 229,00	298 798,00	397 925,00	396 143,00	357 245,00
Receitas Consignada	88 065,00	101 225,00	87 745,00	115 500,00	176 380,00
Execução de Despesas	274 063 294,00	870 521 810,00	...	416 811 702,69	82565 331,05
Despesas Correntes	227 892 384,00	805 709 209,00	...	410 748 792,69	27 252 552,22
Despesas de Investimentos	46 170 910,00	64 812 601,00	...	6 062 910,00	5 312 778,83

Fonte: Secretaria Distrital de Chiúta

12. INSTITUIÇÕES FINANCEIRAS E MEIOS DE PAGAMENTO

Quadro 12.1 Instituições financeiras. Distrito de Chiúta, 2018-2022

Instituições Financeiras	Distrito				
	2018	2019	2020	2021	2022
Número de Balcões	1	1	1	1	1
Cooperativas de Crédito	-	-	-	-	-
Instituições de Micro Finanças	-	-	-	-	-
Outras

Continua

Quadro 12.1 Instituições financeiras. Província de Tete, 2018-2022

Continuação

Instituições Financeiras	Província				
	2018	2019	2020	2021	2022
Número de Balcões	41	39	41	41	41
Coop de Crédito	1	1	1	1	1
Instituições de Micro Finanças	2	4	5	6	5
Outros

Fonte: Banco de Moçambique

Quadro 12.2 Meios de Pagamento (ATM's e POS's). Distrito de Chiúta, 2018-2022

Meios de Pagamento	Distrito				
	2018	2019	2020	2021	2022
ATM's	2	2	2	2	2
POS's	7	7	6	7	6

Continua

Quadro 12.2 Meios de Pagamento (ATM's e POS's). Província de Tete, 2018-2022

Continuação

Meios de Pagamento	Província				
	2018	2019	2020	2021	2022
ATM's	108	106	107	105	99
POS's	1 747	1 927	2 955	1 864	1 729

Fonte: Banco de Moçambique

13. GLOSSÁRIO

Agricultores assistidos: conjunto de produtores agrícolas abrangidos pelos serviços de extensão. Portanto, camponeses que, periodicamente, lhes são transmitidas técnicas melhoradas de produção, pelo extensionista.

Aquacultura: actividade que consiste na criação de espécies aquáticas em ambiente controlado, a fim de gerar renda e alimento

Associação agrária : organização de camponeses ou produtores agrícolas ou agro-pecuários orientados à satisfação dos interesses comuns, ligados com a produção, processamento e comercialização de produtos agro-pecuários. A associação pode ser ou não registada legalmente.

Consultas de 0 – 4 anos: atenção e episódios agudos e crónicos, assim com a coordenação e acompanhamento efectivo aos problemas de desenvolvimento da criança. Tem como componentes:

- Supervisão da saúde;
- Avaliação do crescimento e desenvolvimento;
- Avaliação psicossocial da criança e da família e;
- Imunização.

Consultas pós-parto: consultas feitas a uma mulher que acaba de dar, não importa se deu ou não o parto na unidade hospitalar.

Consultas pré-natais: acompanhamento feito a uma gestante desde o momento que confirma a gravidez até o período do parto. É realizado mensalmente.

Densidade populacional (demográfica): medida expressa pela relação entre a população e a superfície do território, geralmente aplicada a seres humanos. É expressa em habitantes por quilómetros quadrados (hab./km²).

Extensionista: individuo com formação média/superior em agropecuária que garante a transmissão, de forma contínua, de informações úteis aos produtores agropecuários, com intuito de adquirirem capacidades e atitudes necessárias para a produção agrária.

Partos institucionais: partos realizados nas unidades hospitalares.

Rácio alunos/professor: média de alunos assistidos por um professor.

Receita consignada: receita pública proveniente de tributos – impostos, taxas ou contribuições especiais – estabelecido em dispositivo legal que a vincula na totalidade, ou em parte, a um ou mais objectivos específicos.

Sistema de abastecimento de água: equipamento instalado para captação, tratamento e distribuição de água para o consumo doméstico.

Saúde materno-infantil: conjunto de cuidados e acompanhamentos feitos a partir da gravidez até os cuidados da criança até aos 14 anos.



INSTITUTO NACIONAL DE ESTATÍSTICA

Av. da Independência, Caixa Postal 606, Tete, República de Moçambique
Telef.: + 25825 222 103, - Fax: + 258 25223741