

ESTATÍSTICAS DO DISTRITO CIDADE DE TETE

2018 - 2022



INSTITUTO NACIONAL DE ESTATÍSTICA





INSTITUTO NACIONAL DE ESTATÍSTICA
DELEGAÇÃO PROVINCIAL DE TETE

Estatísticas do Distrito de Tete

2018 - 2022

Junho de 2023

Presidência

Eliza Mónica Ana Magaua

Presidente

FICHA TÉCNICA

Título

Estatísticas do Distrito de Tete, 2018- 2022

Editor

Instituto Nacional de Estatística
Direcção de Integração, Coordenação e Relações
Externas
Av. 24 de Julho, nº 1 989, CP 493, 4º Andar
Maputo - Moçambique
e-mail: info@ine.gov.mz
web: www.ine.gov.mz

Produção

Ana Paula Dava, Maria Aliche Chiponde, Teixeira
Mandlate, Belmiro Daniel, João Mangué, Valentim
Raposo, Pedro Fumo, Maria Ines Sumbana, Faruk
Nguenha, Iolanda Muchanga, Gertrudes Nhampossa,
José Tomo, Felisberto Bagnath, Nilda Muando, Júlio Biza,
Estrela Pires, Sofia Alexandre, Sandre Macia, Isménia
Guilima, Teresa Pinto Teixeira e Osvaldo Eduardo Chale
Chimbango

Delegação Provincial de Tete

Marcelo Amos (Delegado)
Teresa Pinto Teixeira (Coordenadora Provincial)
Osvaldo Eduardo Chale Chimbango (Coordenador
Provincial Adjunto)

Coordenação Nacional

Ernesto da Silva Samo (Director Nacional Adjunto da
DCNIG- Direcção de Contas Nacionais e Indicadores
Globais)
Paulo Lipanga (Director Nacional Adjunto da DICRE-
Direcção de Integração, Coordenação e Relações
Externas)

Pontos Focais do Distrito

Stiven Alberto Alfaiate, Gerónimo Francisco Marcelino

Controlo de Qualidade:

Cipriano Cláudio (Director da DCNIG)
Pedro Duce (Director DEMOVIS- Direcção de Estatísticas
Demográficas, Vitais e Sociais)
Ernesto da Silva Samo (Director Nacional Adjunto da
DCNIG)
Paulo Lipanga (Director Nacional Adjunto da DICRE)
Marcelo Amos (Delegado)

Design e Grafismo

Mário Chivambo

Difusão

Instituto Nacional de Estatística
Departamento de Difusão da DICRE

Disponível em formato digital no website do INE

Sinais Convencionais

- .. Categoria não aplicável
- ... Dados não disponíveis à data da publicação
- 0 Dado muito menor que a unidade de medida usada
- * Dado rectificado
- Resultado nulo

Siglas e Abreviaturas

BCG	Bacilo Calmentt Guerin
DPINE	Delegação Provincial do INE
DTP	Difteria Pertussis Tétano
EPC	Escola Primária Completa
EP1	Escola Primária do 1º Grau
EP2	Escola Primária do 2º Grau
ESG1	Escola Secundária Geral do 1º Ciclo
ESG2	Escola Secundária Geral do 2º Ciclo
INE	Instituto Nacional de Estatística
VAS1	Vacinação Anti Sarampo 1ª dose
VAS2	Vacinação Anti Sarampo 2ª dose

PREFÁCIO

A crescente procura de informação estatística sobre o distrito como polo de desenvolvimento, impõe novos desafios ao INE, de produzir estatísticas daquele nível territorial.

É neste quadro, que o INE decidiu criar uma unidade de Estatísticas Territoriais, com a responsabilidade de produzir estatísticas que respondessem àquela necessidade de informação.

Com o espírito comum de participar no desenvolvimento do distrito, foram realizadas diversas acções e, em Maio de 2010, foi lançada a 1.ª Edição da Publicação Estatísticas Territoriais, apresentando dados básicos sobre o perfil da realidade sociodemográfica e económica do distrito.

Prosseguindo acções com vista à melhoria de qualidade dos serviços, foi feita uma revisão dos dados, para além do acréscimo de dados e extensão da série para cinco anos, 2018 – 2022. A presente publicação, foi elaborada mediante o levantamento das necessidades estatísticas do distrito e da informação estatística disponível.

Como qualquer obra, a Publicação Estatísticas Territoriais está sujeita a críticas e sugestões, as quais o INE acolhe e agradece, pois servirão para melhorar futuras edições.

O INE agradece, em especial, todas as entidades que directa ou indirectamente contribuíram na elaboração desta edição e, convida os utilizadores a visitar o seu sítio em www.ine.gov.mz, ou os seus centros de documentação, na sua sede, em Maputo e em todas as suas delegações provinciais.

Maputo, Junho de 2023

A Presidente

Eliza Mónica Ana Magaua

Índice Geral

1.DADOS GERAIS.....	8
2.TERRITORIO E CLIMA.....	9
3.POPULAÇÃO.....	10
4.ABASTECIMENTO DE ÁGUA.....	13
5.EDUCAÇÃO.....	14
6.SAÚDE.....	18
7.ACÇÃO SOCIAL.....	21
8.AGRICULTURA, PRODUÇÃO ANIMAL E SERVIÇOS RELACIONADOS.....	22
9.AQUACULTURA.....	23
10.TURISMO E ALOJAMENTO.....	24
11.FINANÇAS PÚBLICAS.....	25
12.INSTITUIÇÕES FINANCEIRAS E MEIOS DE PAGAMENTO.....	26
13.GLOSSÁRIO.....	27

1. DADOS GERAIS

Quadro 1.1 – Dados gerais do Distrito de Tete, 2022

Descrição	Distrito a)	Província b)	Distr./Prov. (%)
Território, população e outras características			
Área (km ²)	287	100 724	0,28
População (hab.)	475 328	3 080 446	15,4
Densidade populacional (hab./km ²)	1 656,2	30,5	54,3
Número médio de membros nos agregados familiares	4,4	4,4	..
Número médio de membros nas habitações particulares	4,3	4,3	..
Taxa de analfabetismo (%)	13,1	45,3	..
Infra-estruturas sociais			
Unidades hospitalares	13	154	8,44
Edifícios escolares	47	1 384	3,39
Fontes de água públicas	189
Economia			
Principais actividades económicas	Comércio e Prestação de Serviços		
Principais produtos produzidos no distrito	Comercio a retalho de diversos produtos alimentares; Manutenção e Reparação de Veículo Automóveis Manutenção e Reparação de Motociclos		

Fonte: a) Instituto Nacional de Estatística e Secretaria Distrital de Tete; b) Serviço Provincial da Saúde; Direcção Provincial da Educação

2. TERRITÓRIO E CLIMA

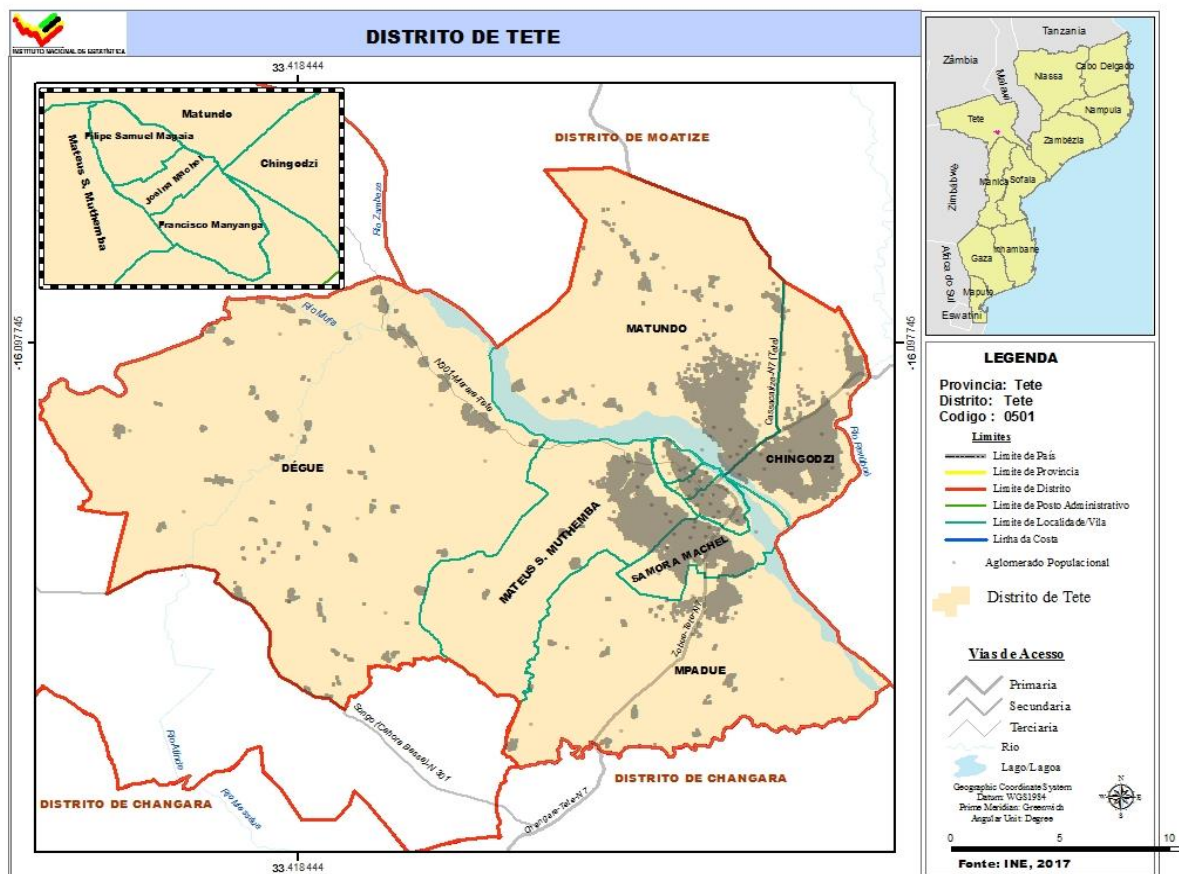

Quadro 2.1 – Localização Geográfica do distrito de Tete

Limites			
Norte	Sul	Este	Oeste
Moatize	Changara	Moatize e Changara	Marara

Fonte: Secretária Distrital de Tete

Quadro 2.2 Temperaturas, precipitação e humidade registadas na sede distrital. Distrito de Tete, 2018 - 2022

Descrição	2018	2019	2020	2021	2022
Temperatura média (°C)	27,8	27,6	27,9
Temperatura máxima média (°C)
Temperatura mínima média (°C)
Temperatura máxima absoluta (°C)	43,0	45,4	44,8
Temperatura mínima absoluta (°C)	13,0	12,5	14,8
Precipitação (mm)	1008,8	965,0	536,1
Humidade relativa (%)	61,0	62,0	58,0

Fonte: SDPI - Serviço Distrital de Planeamento e Infra-estruturas de Tete

3. POPULAÇÃO

Quadro 3.1 - População por sexo, segundo grupos quinquenais. Distrito de Tete, 2017 - 2024

Idade	População por sexo							
	2017		2018		2019		2020	
	M	HM	M	HM	M	HM	M	HM
Total	183 464	362 795	194 174	384 339	205 109	406 314	216 298	428 797
0 - 4	28 901	57 033	29 809	59 111	30 590	61 024	31 565	63 404
5-9	26 757	53 715	28 298	56 867	30 086	60 324	31 787	63 481
10-14	23 717	46 453	25 205	49 598	26 557	52 586	27 807	55 422
15-19	21 633	41 829	22 583	43 967	23 749	46 348	25 094	48 971
20-24	22 106	40 329	22 961	42 135	23 499	43 681	23 879	45 118
25-29	16 486	32 850	18 060	35 281	19 780	37 819	21 502	40 347
30-34	12 106	25 281	13 048	27 099	14 053	29 034	15 148	31 084
35-39	9 016	19 296	9 735	20 746	10 450	22 168	11 182	23 604
40-44	6 011	12 979	6 611	14 259	7 280	15 654	7 994	17 114
45-49	4 317	8 872	4 617	9 574	4 957	10 377	5 346	11 288
50-54	3 505	7 028	3 709	7 413	3 895	7 777	4 079	8 155
55-59	2 462	5 036	2 686	5 430	2 939	5 875	3 205	6 346
60-64	1 971	4 002	2 068	4 185	2 170	4 370	2 282	4 569
65-69	1 529	2 936	1 643	3 170	1 745	3 387	1 841	3 588
70-74	959	1 755	1 051	1 929	1 160	2 135	1 277	2 355
75-79	797	1 420	793	1 397	801	1 408	826	1 456
80+	1 191	1 982	1 298	2 178	1 396	2 346	1 483	2 493

Continua

Quadro 3.1 - População por sexo, segundo grupos quinquenais. Distrito de Tete, 2017 – 2024

Continuação

Idade	População por sexo							
	2021		2022		2023		2024	
	M	HM	M	HM	M	HM	M	HM
Total	227 748	451 800	239 461	475 328	251 440	499 387	263 681	523 973
0 - 4	33 292	67 312	36 852	74 802	38 414	77 975	40 014	81 236
5-9	32 743	65 119	31 775	63 025	32 655	65 025	33 412	66 873
10-14	29 054	58 224	30 392	61 120	31 923	64 248	33 699	67 681
15-19	26 537	51 806	28 029	54 825	29 504	57 942	30 847	60 906
20-24	24 329	46 669	25 005	48 492	25 949	50 608	27 106	52 964
25-29	23 033	42 706	24 250	44 801	25 094	46 582	25 631	48 111
30-34	16 366	33 238	17 719	35 481	19 247	37 844	20 918	40 316
35-39	11 962	25 117	12 810	26 747	13 721	28 500	14 695	30 372
40-44	8 716	18 582	9 427	20 019	10 121	21 412	10 812	22 779
45-49	5 794	12 299	6 299	13 405	6 876	14 621	7 519	15 947
50-54	4 284	8 603	4 528	9 152	4 814	9 812	5 138	10 567
55-59	3 457	6 795	3 682	7 203	3 875	7 564	4 053	7 907
60-64	2 423	4 814	2 595	5 112	2 805	5 476	3 040	5 885
65-69	1 931	3 772	2 022	3 950	2 111	4 115	2 205	4 281
70-74	1 396	2 582	1 504	2 793	1 606	2 995	1 698	3 182
75-79	868	1 537	929	1 650	1 006	1 793	1 100	1 965
80+	1 565	2 625	1 642	2 750	1 718	2 874	1 796	3 003

Fonte: INE - Instituto Nacional de Estatística, Projeções da População 2017 – 2050

Quadro 3.2 - População, segundo idades seleccionadas. Distrito de Tete, 2017 – 2024

Idades seleccionadas	População por sexo							
	2017		2018		2019		2020	
	M	HM	M	HM	M	HM	M	HM
0	4 193	8 258	6 615	13 459	6 896	14 021	7 220	14 681
1 - 4	24 709	48 775	23 193	45 652	23 694	47 004	24 345	48 723
0-14	79 375	157 201	83 312	165 575	87 233	173 935	91 158	182 307
15-24	43 739	82 158	45 544	86 102	47 249	90 029	48 973	94 089
15-44	87 358	172 564	92 998	183 487	98 813	194 704	104 799	206 238
15-49	91 675	181 436	97 615	193 060	103 770	205 081	110 145	217 526
15-64	99 613	197 502	106 078	210 089	112 774	223 103	119 712	236 597
50-64	7 938	16 066	8 463	17 028	9 004	18 022	9 566	19 070
55 e +	7 719	15 148	9 539	18 290	10 211	19 521	10 916	20 808
65 e +	4 476	8 092	4 784	8 674	5 102	9 276	5 428	9 893
75 e +	1 988	3 402	2 091	3 575	2 196	3 754	2 310	3 950
5 - 10	31 739	63 580	33 555	67 367	35 498	71 227	37 399	74 837
6	5 459	10 989	5 869	11 785	6 340	12 656	6 742	13 369
6 - 11	30 826	61 557	32 486	65 166	34 300	68 945	36 240	72 799
11 - 12	9 590	18 773	10 213	20 126	10 802	21 454	11 231	22 489
12 - 14	13 880	27 054	14 778	28 869	15 701	30 821	16 595	32 802
13-15	13 552	26 432	14 431	28 121	15 327	29 932	16 249	31 882
15 - 17	12 961	25 331	13 719	26 807	14 561	28 395	15 438	30 079
16-17	8 554	16 714	9 023	17 658	9 577	18 692	10 153	19 775
18	4 292	8 246	4 413	8 602	4 616	9 040	4 880	9 542
18 e +	91 128	180 263	97 143	191 956	103 315	203 984	109 702	216 410

Continua

Quadro 3.2 - População, segundo idades seleccionadas. Distrito de Tete, 2017 – 2024. Continuação

Idades seleccionadas	População por sexo							
	2021		2022		2023		2024	
	M	HM	M	HM	M	HM	M	HM
0	7 541	15 334	7 862	15 987	8 183	16 642	8 500	17 288
1 - 4	25 752	51 978	28 990	58 814	30 231	61 334	31 513	63 948
0-14	95 089	190 655	99 019	198 947	102 992	207 249	107 124	215 790
15-24	50 866	98 475	53 034	103 317	55 453	108 550	57 953	113 870
15-44	110 942	218 118	117 241	230 364	123 636	242 888	130 009	255 447
15-49	116 736	230 418	123 540	243 770	130 512	257 509	137 528	271 394
15-64	126 900	250 630	134 345	265 237	142 006	280 360	149 758	295 752
50-64	10 164	20 212	10 805	21 467	11 494	22 852	12 230	24 359
55 e +	11 640	22 125	12 374	23 459	13 122	24 818	13 892	26 223
65 e +	5 760	10 516	6 097	11 144	6 442	11 778	6 799	12 431
75 e +	2 433	4 161	2 571	4 400	2 725	4 667	2 897	4 968
5 - 10	38 659	77 098	38 096	75 791	39 444	78 658	40 602	81 215
6	6 860	13 530	6 422	12 640	4 910	9 706	7 212	14 640
6 - 11	38 139	76 405	39 397	78 665	38 841	77 369	40 189	80 235
11 - 12	11 587	23 344	12 090	24 418	12 797	25 825	13 669	27 476
12 - 14	17 338	34 528	17 968	36 015	18 626	37 490	19 533	39 347
13-15	17 142	33 859	17 884	35 583	18 514	37 069	19 172	38 543
15 - 17	16 331	31 884	17 248	33 824	18 139	35 795	18 879	37 513
16-17	10 740	20 926	11 344	22 176	11 962	23 516	12 546	24 832
18	5 168	10 071	5 455	10 623	5 753	11 218	6 059	11 870
18 e +	116 329	229 261	123 194	242 557	130 309	256 343	137 678	270 671

Fonte: INE - Instituto Nacional de Estatística, Projecções da População 2017-2050

Gráfico 3.1 - Pirâmide da População. Distrito de Tete, 2022

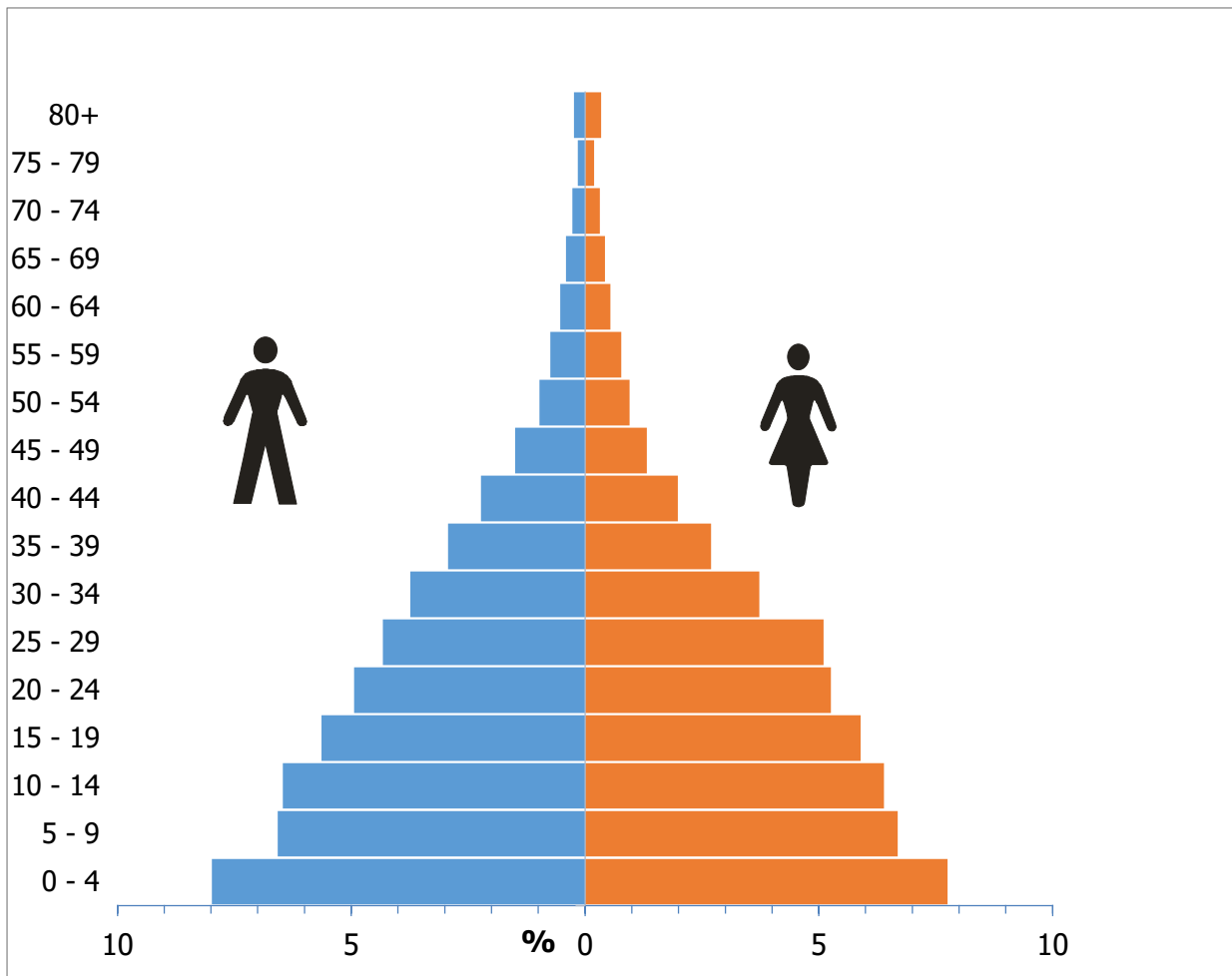

Fonte: INE - Instituto Nacional de Estatística, Projeções da População 2017-2050

4. ABASTECIMENTO DE ÁGUA

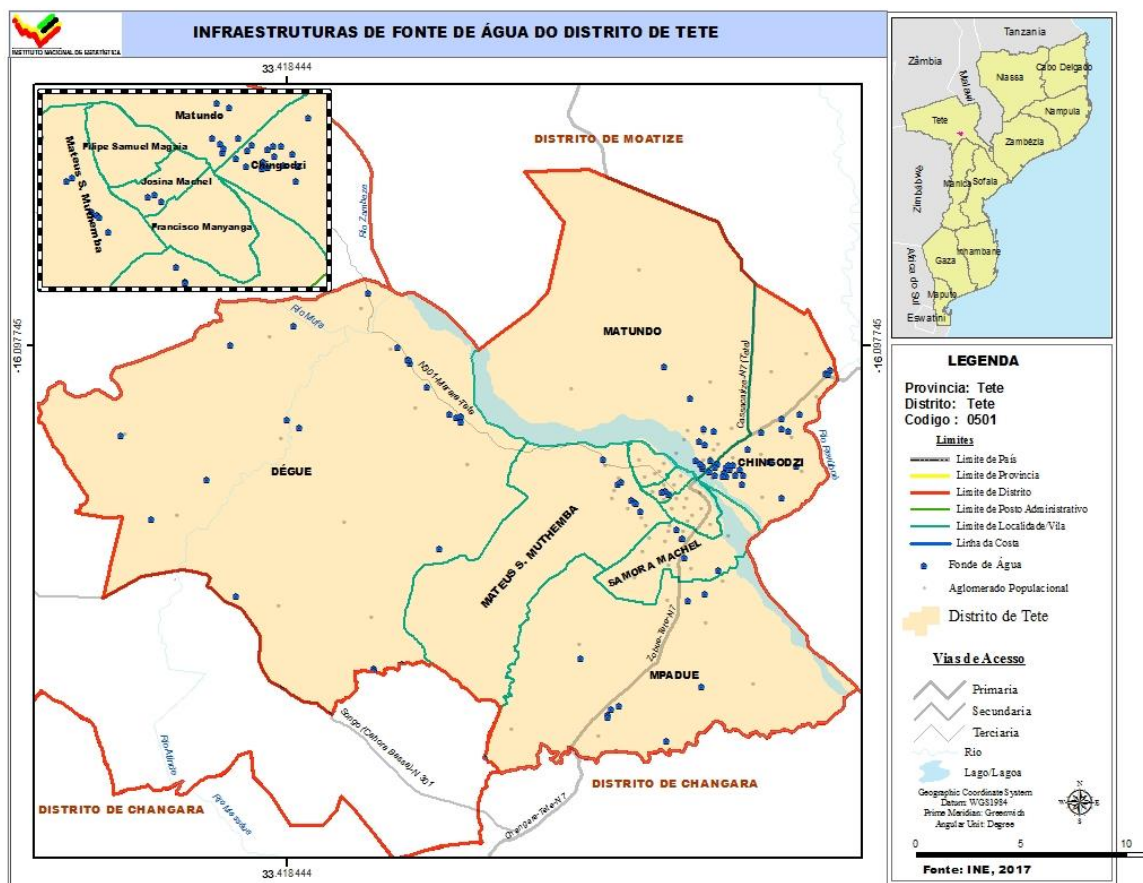

Quadro 4.1 Abastecimento de água. Distrito de Tete, 2018 - 2022

Descrição	2018	2019	2020	2021	2022
Fontes de água	95	105	151	195	193
População servida	222 023	227 093	242 458	277 163	451 800
Fonte de água/1000 hab.	0,10	0,11	0,15	0,20	0,19

Fonte: SDPI-Serviço Distrital de Planeamento e Infra - estruturas de Tete

Quadro 4.2 Número de furos, poços e nascentes de água operacionais. Distrito de Tete, 2018-2022

Unidade Territorial	Nº de furos Operacionais					Nº de poços de água operacionais				
	2018	2019	2020	2021	2022	2018	2019	2020	2021	2022
Distrito	90	100	146	190	189	4	4	4	4	4

Fonte: SDPI-Serviço Distrital de Planeamento e Infra - estruturas de Tete

Continua

Quadro 4.2 Número de furos, poços e nascentes de água operacionais. Distrito de Tete, 2018-2022

Continuação

Unidade Territorial	Nº de Nascentes de água				
	2018	2019	2020	2021	2022
Distrito	1	1	1	1	1

Fonte: SDPI-Serviço Distrital de Planeamento e Infra - estruturas

Quadro 4.3 – População servida por fontes e sistemas de abastecimento de água. Distrito de Tete, 2018-2022

Unidade Territorial	População servida por fontes de água					População servida por Sistemas de água				
	2018	2019	2020	2021	2022	2018	2019	2020	2021	2022
Província
Distrito	27 000	30 000	43 800	57 000	56 700	195 023	197 093	198 658	220 163	395 100

Fonte: SDPI-Serviço Distrital de Planeamento e Infra – estruturas de Tete

Continua

5. EDUCAÇÃO

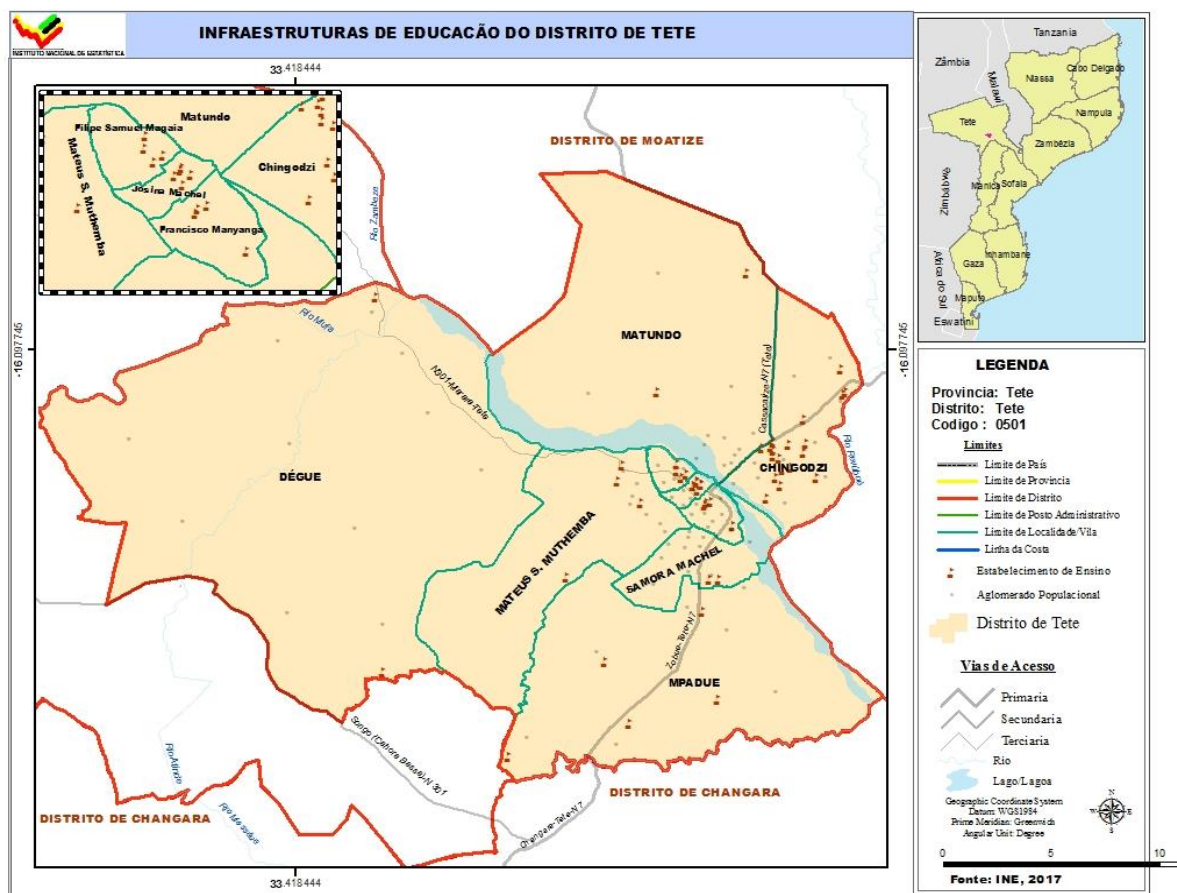

Quadro 5.1 Escolas, alunos matriculados e professores em exercício segundo níveis de ensino. Distrito de Tete, 2018 - 2022

Nível de Ensino	Descrição	Distrito de Tete					Província a)		Dist/Prov (%)	
		2018	2019	2020	2021	2022	2021	2022	2021	2022
EP1	Escolas	38	38	39	39	39	1 301	1 325	3,0	2,9
	Alunos matriculados	48 525	53 186	57 370	52 527	68 830	567 768	655 198	9,3	10,5
	Mulheres	24 364	26 655	28 532	26 128	34 771	283 827	328 383	9,2	10,6
	Professores em exercício	661	640	656	661	826	8 444	10 901	7,8	7,6
EP2	Escolas	32	36	37	32	38	614	609	5,2	6,2
	Alunos matriculados	15 398	16 628	17 452	17 833	11 460	103 517	46 289	17,2	24,8
	Mulheres	7 810	8 606	9 081	8 915	5 740	49 318	21 955	18,1	26,1
	Professores em exercício	300	303	310	315	182	2 515	1 691	12,5	10,8
ESG1	Escolas	7	7	7	7	8	52	52	13,5	15,4
	Alunos matriculados	12 840	14 592	16 828	29 268	20 571	64 374	62 419	45,5	33,0
	Mulheres	6 485	6 830	7 812	9 136	11 028	29 656	29 753	30,8	37,0
	Professores em exercício	260	260	273	302	344	1 430	1 628	21,1	21,1

Continua

Quadro 5.1 Escolas, alunos matriculados e professores em exercício segundo níveis de ensino. Distrito de Tete, 2018 – 2022

Continuação

Nível de Ensino	Descrição	Distrito de Tete					Província a)		Dist/Prov (%)	
		2018	2019	2020	2021	2022	2021	2022	2021	2022
ESG2	Escolas	2	2	2	2	2	25	26	8,0	7,7
	Alunos matriculados	4 617	4 809	8 877	9 895	7 528	17 558	20 210	56,4	37,2
	Mulheres	2 536	2 564	2 704	5 108	3 958	8 299	9 220	61,5	42,9
	Professores em exercício	121	113	114	106	118	619	735	17,1	16,1

Fonte: SDEJDT - Serviço Distrital de Educação, Juventude e Tecnologia e a) Direcção Provincial da Educação

Quadro 5.2 Escolas, alunos matriculados no Ensino Primário Público segundo posto administrativo. Distrito de Tete, 2018 - 2022

Unidade Territorial	Ano	EP1				EP2			
		Escolas	Alunos matriculados		Raparigas (%)	Escolas	Alunos matriculados		Raparigas (%)
			HM	M			HM	M	
Distrito	2018	38	48 525	24 364	50,2	32	15 398	7 810	50,7
	2019	38	53 186	26 655	50,1	36	16 628	8 606	51,8
	2020	39	57 370	28 532	49,7	37	17 452	9 081	52,0
	2021	39	52 527	26 128	49,7	32	17 833	8 915	50,0
	2022	39	68 830	34 771	50,5	38	11 460	5 740	50,1

Fonte: SDEJDT - Serviço Distrital de Educação, Juventude e Tecnologia;

Quadro 5.3 Escolas, alunos matriculados no Ensino Secundário Público segundo posto administrativo. Distrito de Tete, 2018 - 2022

Unidade Territorial	Ano	ESG1				ESG2			
		Escolas	Alunos matriculados		Raparigas (%)	Escolas	Alunos matriculados		Raparigas (%)
			HM	M			HM	M	
Distrito	2018	7	12 840	6 830	53,2	2	4 617	2 536	54,9
	2019	7	14 592	7 812	53,5	2	4 809	2 564	53,3
	2020	7	16 828	9 136	54,3	2	8 877	2 704	30,5
	2021	7	29 268	14 234	48,6	2	9 695	5 108	52,7
	2022	8	20 571	11 028	53,6	2	7 528	3 958	52,6

Fonte: SDEJDT - Serviço Distrital de Educação, Juventude e Tecnologia

Gráfico 5.1 Rácio aluno/professor no ensino primário público do primeiro grau. Distrito de Tete, 2018 – 2022

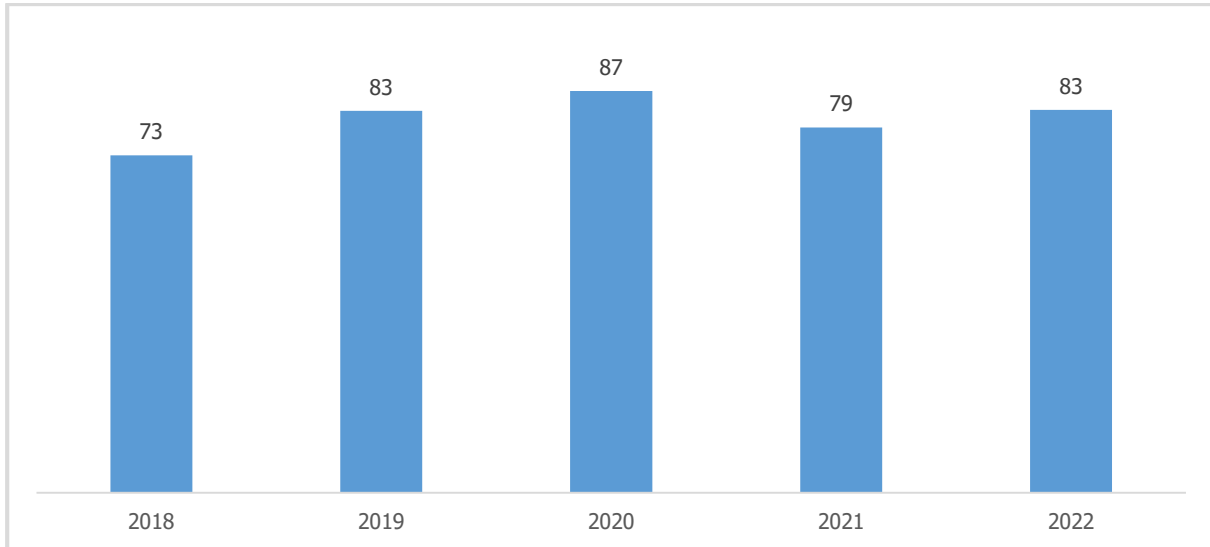

Fonte: SDEJDT - Serviço Distrital de Educação, Juventude e Tecnologia

Gráfico 5.2 Percentagem de raparigas matriculadas no ensino primário do primeiro e segundo grau. Distrito de Tete, 2018 – 2022

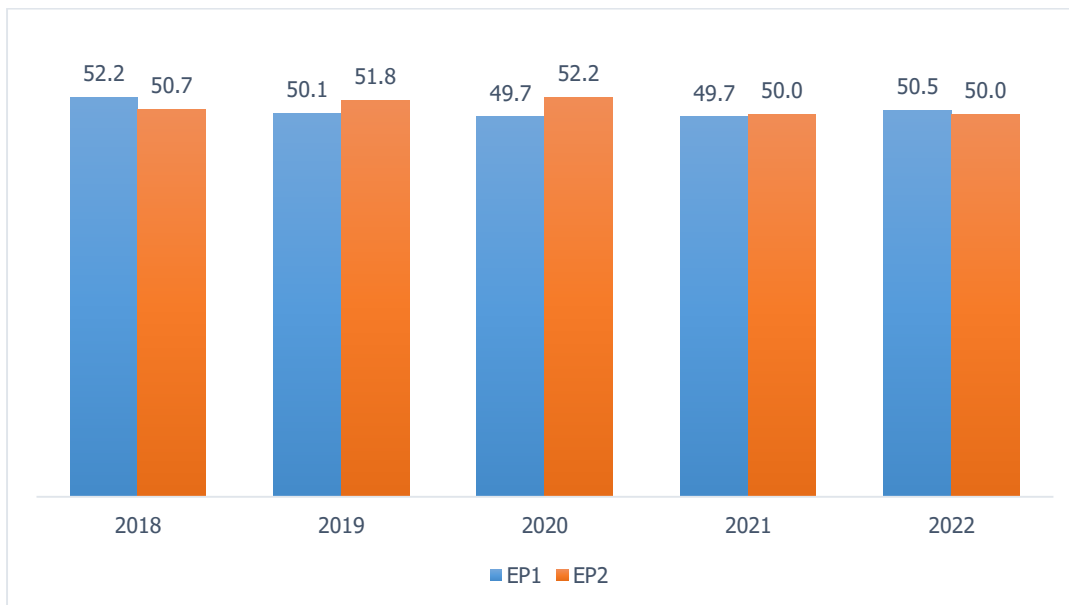

Fonte: SDEJDT - Serviço Distrital de Educação, Juventude e Tecnologia

Gráfico 5.3 Percentagem de raparigas matriculadas no ensino secundário do primeiro e segundo ciclo. Distrito de Tete, 2018 – 2022

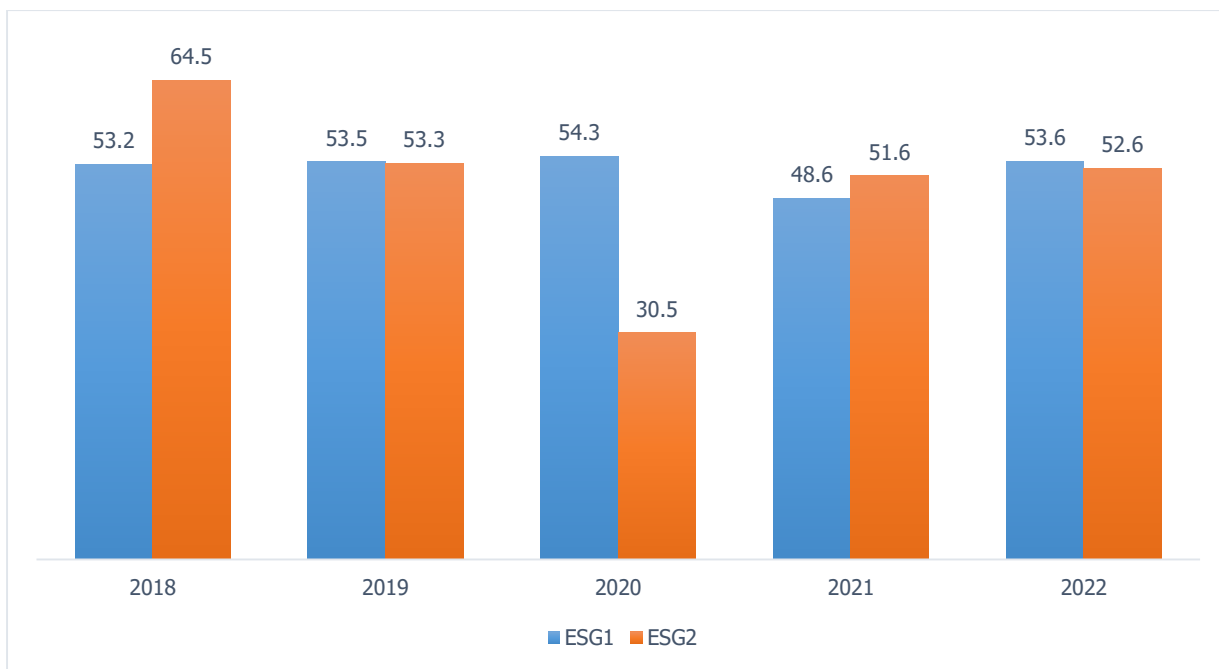

Fonte: SDEJDT - Serviço Distrital de Educação, Juventude e Tecnologia

6. SAÚDE

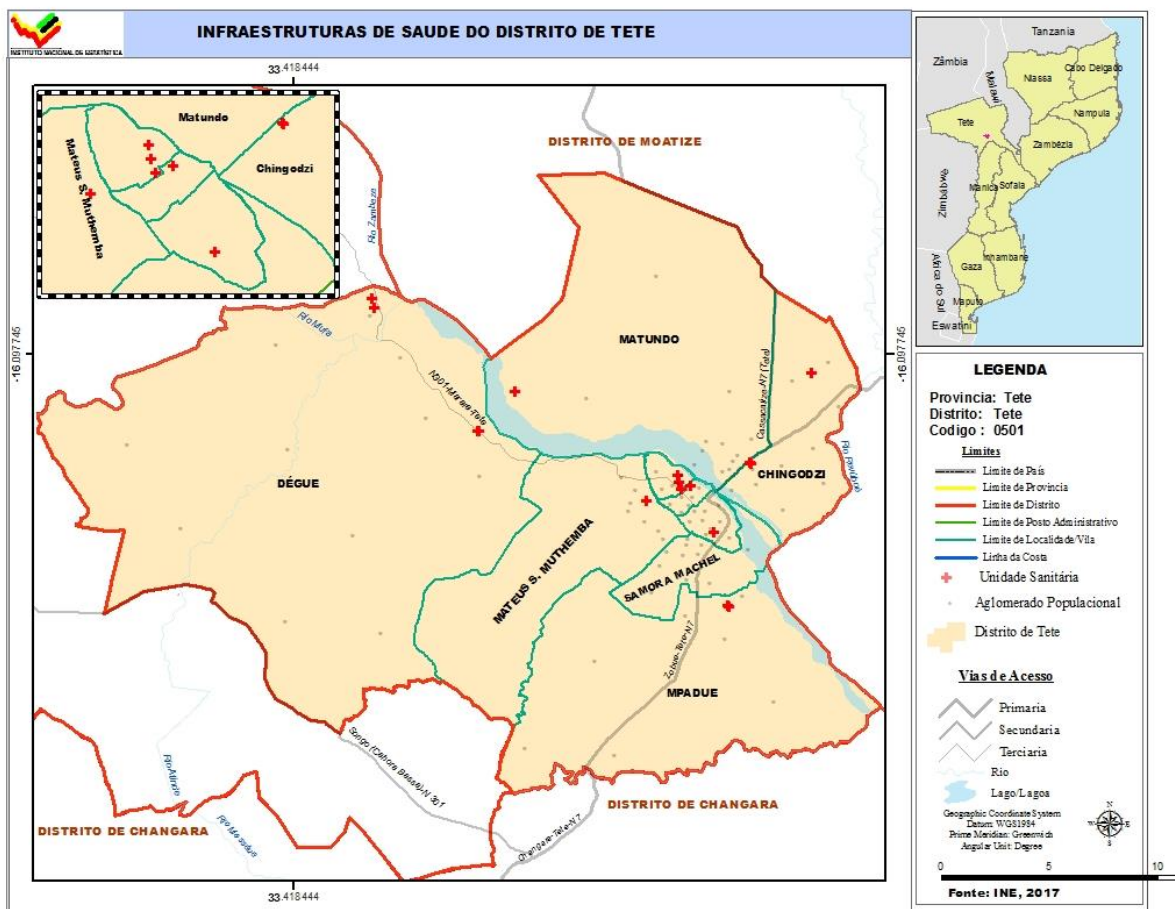

Quadro 6.1 Unidades hospitalares. Distrito de Tete, 2018 - 2022

Unidade Territorial	Hospitais					Centros de Saúde					Postos de Saúde				
	2018	2019	2020	2021	2022	2018	2019	2020	2021	2022	2018	2019	2020	2021	2022
Distrito	1	1	1	1	1	8	8	8	9	10	2	2	2	2	2

Continua

Fonte: SDSMAS- Serviço Distrital de Saúde, Mulher e Acção Social

Quadro 6.2 – Camas de internamento e maternidade, segundo posto administrativo. Distrito de Tete, 2018-2022

Unidade Territorial	Camas de internamento ou gerais					Camas de maternidade				
	2018	2019	2020	2021	2022	2018	2019	2020	2021	2022
Distrito	315	296	293	293	293	80	75	78	91	91

Fonte: SDSMAS- Serviço Distrital de Saúde, Mulher e Acção Social

Quadro 6.3 Serviço Materno Infantil, Distrito de Tete, 2018 - 2022

Unidade Territorial	1.ªs Consultas pré-natais					Partos institucionais				
	2018	2019	2020	2021	2022	2018	2019	2020	2021	2022
Distrito	16 605	16 903	17 213	20 500	23 973	12 029	12 964	13 294	16 521	18 195

Continua

Quadro 6.3 Serviço Materno Infantil, Distrito de Tete 2018 – 2022

Continuação

Unidade Territorial	Consultas pós-parto				
	2018	2019	2020	2021	2022
Distrito	15 127	15 842	14 938	21 124	23 233

Fonte: SDSMAS- Serviço Distrital de Saúde, Mulher e Acção Social

Quadro 6.4 – Pessoal do Sistema Nacional de Saúde por Categoria, segundo posto administrativo. Distrito de Tete, 2018 - 2022

Unidade Territorial	Médicos					Técnicos Superiores				
	2018	2019	2020	2021	2022	2018	2019	2020	2021	2022
Distrito	66	74	78	108	115	198	207	211	113	121

Fonte: SDSMAS- Serviço Distrital de Saúde, Mulher e Acção Social

Continua

Quadro 6.4 – Pessoal do Sistema Nacional de Saúde por Categoria, segundo posto administrativo. Distrito de Tete, 2018 – 2022

Continuação

Unidade Territorial	Técnicos Médios					Enfermeiros				
	2018	2019	2020	2021	2022	2018	2019	2020	2021	2022
Distrito	407	445	445	331	364	180	180	205	347	362

Fonte: SDSMAS- Serviço Distrital de Saúde, Mulher e Acção Social

Continua

Quadro 6.4 – Pessoal do Sistema Nacional de Saúde por Categoria, segundo posto administrativo. Distrito de Tete, 2018 – 2022

Continuação

Unidade Territorial	Técnicos Básicos				
	2018	2019	2020	2021	2022
Distrito	188	199	207	56	48

Fonte: SDSMAS- Serviço Distrital de Saúde, Mulher e Acção Social

Quadro 6.4.1 – Profissional de saúde por 1000 Habitantes. Distrito de Tete, 2018 – 2022

Indicador	2018	2019	2020	2021	2022
Médico/1000 hab.	0,17	0,18	0,18	0,23	0,20
Enfermeiro/1000 hab.	0,46	0,44	0,47	0,76	0,70

Fonte: SDSMAS- Serviço Distrital de Saúde, Mulher e Acção Social

Quadro 6.5 – Vacinas Administradas no Âmbito do Programa Alargado de Vacinação, por tipo, segundo posto administrativo. Distrito de Tete, 2018-2022

Unidade Territorial	BCG					DPT/Hep. B 3ª DOSE				
	2018	2019	2020	2021	2022	2018	2019	2020	2021	2022
Distrito	12 454	13 800	13 457	15 871	16 251	8 058	9 240	9 240	15 584	13 281

Fonte: SDSMAS- Serviço Distrital de Saúde, Mulher e Acção Social

Continua

Quadro 6.5 – Vacinas Administradas no Âmbito do Programa Alargado de Vacinação, por tipo, segundo posto administrativo. Distrito de Tete, 2018-2022

Continuação

Unidade Territorial	SARAMPO (VAS1)					SARAMPO (VAS2)				
	2018	2019	2020	2021	2022	2018	2019	2020	2021	2022
Distrito	10 154	9 864	11 342	15 563	16 863	4 916	6 414	6 616	11 114	13 437

Fonte: SDSMAS- Serviço Distrital de Saúde, Mulher e Acção Social

Quadro 6.5.1 – Taxa de Cobertura do Programa Alargado de Vacinação, por tipo de vacina administrada. Distrito de Tete, 2018-2022

Vacinas	2018	2019	2020	2021	2022
BCG	92,5	98,4	91,7	103,5	101,7
DPT 1 +HB	59,9	65,9	62,9	101,6	83,1
SARAMPO (VAS1)	75,4	70,4	77,3	101,5	105,5
SARAMPO (VAS2)	36,5	45,7	45,1	72,5	84,0

Fonte: SDSMAS- Serviço Distrital de Saúde, Mulher e Acção Social

7. ACÇÃO SOCIAL

Quadro 7.1 Atendimento infantil público e comunitário por sexo segundo posto administrativo, Distrito de Tete, 2018 – 2022

Unidade Territorial	Infantários/escolinhas				
	2018	2019	2020	2021	2022
Distrito	3	3	3	4	4

Continua

Quadro 7.1 Atendimento infantil público e comunitário por sexo segundo posto administrativo, Distrito de Tete, 2018 – 2022

Continuação

Unidade Territorial	Crianças atendidas									
	HM	M	HM	M	HM	M	HM	M	HM	M
	2018		2019		2020		2021		2022	
Distrito	212	212	200	113	357	159	202	115	...	65

Fonte: Fonte: SDSMAS- Serviço Distrital de Saúde, Mulher e Acção Social

Quadro 7.2 Atendimento infantil privado por sexo segundo posto administrativo, Distrito de Tete, 2018 – 2022

Posto administrativo	Infantários/escolinhas				
	2018	2019	2020	2021	2022
Distrito	16	16	16	18	18

Continua

Quadro 7.2 Atendimento infantil privado por sexo segundo posto administrativo, Distrito de Tete, 2018 – 2022

Continuação

Posto administrativo	Crianças atendidas									
	HM	M	HM	M	HM	M	HM	M	HM	M
	2018		2019		2020		2021		2022	
Distrito	1 007	1 007	1 007	563	1 006	911	1 112	852	1 148	861

Fonte: SDSMAS- Serviço Distrital de Saúde, Mulher e Acção Social

Quadro 7.3 Atendimento infantil público, comunitário e privado por sexo segundo posto administrativo, Distrito de Tete, 2018 – 2022

Posto Administrativo	Infantários/escolinhas				
	2018	2019	2020	2021	2022
Distrito	19	19	19	22	22

Continua

Quadro 7.3 Atendimento infantil público, comunitário e privado por sexo segundo posto administrativo, Distrito de Tete, 2018 – 2022

Continuação

Posto Administrativo	Crianças atendidas									
	HM	M	HM	M	HM	M	HM	M	HM	M
	2018		2019		2020		2021		2022	
Distrito	1 219	1 219	1 207	676	1 363	1 070	1 314	967	1 112	926

Fonte: SDSMAS- Serviço Distrital de Saúde, Mulher e Acção Social

8. AGRICULTURA, PRODUÇÃO ANIMAL E ACTIVIDADES DOS SERVIÇOS RELACIONADOS

Quadro 8.1 Associações e Extensionistas, segundo posto administrativo. Distrito de Tete, 2018-2022

Unidade Territorial	Associações				
	2018	2019	2020	2021	2022
Distrito	11	11	11	14	14

Continua

Quadro 8.1 Associações e Extensionistas, segundo posto administrativo. Distrito de Tete, 2018-2022

Continuação

Unidade Territorial	Extensionistas									
	2018		2019		2020		2021		2022	
	M	HM	M	MH	M	MH	M	MH	M	MH
Distrito	5	9	4	9	3	8	3	8	2	7

Fonte: SDAE - Serviço Distrital de Actividade Económicas

Quadro 8.2 Agricultores assistidos, segundo posto administrativo. Distrito de Tete, 2018-2022

Unidade Territorial	Agricultores Assistidos									
	2018		2019		2020		2021		2022	
	M	MH	M	MH	M	MH	M	MH	M	MH
Distrito	2 269	3 782	2 280	3 800	2 077	3 583	1 550	2 800	863	1 679

Fonte: SDAE - Serviço Distrital de Actividades Económicas

Quadro 8.3 – Efectivos Bovino, segundo posto administrativo Distrito de Tete, 2018 - 2022

Unidade Territorial	2018	2019	2020	2021	2022
Distrito	10 481	12 095	12 952	13 479	10 641

Fonte: SDAE - Serviço Distrital de Actividades Económicas

9. AQUACULTURA

**Quadro 9.1 Tanques construídos e povoados, segundo posto administrativo.
Distrito de Tete, 2018 -2022**

Unidade Territorial	Tanques construídos				
	2018	2019	2020	2021	2022
Distrito	8	5	-	-	-

Continua

**Quadro 9.1 Tanques construídos e povoados, segundo posto administrativo.
Distrito de Tete, 2018 -2022**

Continuação

Unidade Territorial	Tanques povoados				
	2018	2019	2020	2021	2022
Distrito	-	-	-	-	-

Fonte: SDAE - Serviço Distrital de Actividades Económicas

Quadro 9.5 Produção de peixe (Toneladas), Distrito de Tete, 2018 -2022

Unidade Territorial	Produção (t)				
	2018	2019	2020	2021	2022
Distrito	-	-	3 725,32	1 000	1 000

Fonte: SDAE - Serviço Distrital de Actividades Económicas

10. TURISMO

Quadro 10.1 – Estabelecimentos Hoteleiros, segundo posto administrativo. Distrito de Tete, 2018-2022

Unidade Territorial	Nº de Estabelecimentos hoteleiros				
	2018	2019	2020	2021	2022
Província	235	261	288
Distrito	48	59	59	59	61

Continua

Quadro 10.1 – Estabelecimentos Hoteleiros, segundo posto administrativo. Distrito de Tete, 2018 -2022

Continuação

Unidade Territorial	Nº de quartos				
	2018	2019	2020	2021	2022
Província a)	3 542	3 646	4 062	3 439	3 494
Distrito	1 691	1 696	1 848	1 848	1 848

Continua

Quadro 10.1 – Estabelecimentos Hoteleiros, segundo posto administrativo. Distrito de Tete, 2018-2022

Continuação

Unidade Territorial	Nº de camas				
	2018	2019	2020	2021	2022
Província a)	4 207	4 302	4 977	4 182	4 237
Distrito	2 112	2 113	2 503	2 503	2 571

Fonte: SDAE-Serviço Distrital de Actividades Económicas; a) Direcção Provincial de Cultura e Turismo

11. FINANÇAS PÚBLICAS

Quadro 11.1 Execução de Receitas e Despesas (em meticais). Distrito de Tete, 2018-2022

Designação	2018	2019	2020	2021	2022
Execução de Receitas	6 216 000,00	3 225 000,00	4 880 735,24	4 468 896,9	4 600 220,09
Receitas Próprias	6 216 000,00	3 225 000,00	4 880 735,24	4 468 896,9	4 600 220,09
Receitas Consignada	-	-	-	-	-
Execução de Despesas	13 646 221,00	16 062 520,00	565 698 306,48	446 446 285,88	672 326 722,72
Despesas Correntes	4 278 812,00	6 370 403,00	556 006 189,57	442 279 345,88	660 124 579,03
Despesas de Investimentos	9 367 409	9 692 117,00	96 921 116,91	4 166 940,00	12 202 143,69

Fonte: Secretaria Distrital

12. INSTITUIÇÕES FINANCEIRAS E MEIOS DE PAGAMENTO

Quadro 12.1 Instituições financeiras. Distrito de Tete, 2018 -2022

Instituições Financeiras	Distrito				
	2018	2019	2020	2021	2022
Número de Balcões	24	21	22	21	21
Coop de Crédito	-	-	-	-	-
Instituições de Micro Finanças	2	4	5	4	4
Outros

Continua

Quadro 12.1 Instituições financeiras. Província de Tete, 2018-2022

Continuação

Instituições Financeiras	Província				
	2018	2019	2020	2021	2022
Número de Balcões	41	39	41	41	41
Coop de Crédito	1	1	1	1	1
Instituições de Micro Finanças	2	4	5	6	5
Outros

Fonte: Banco de Moçambique

Quadro 12.2 Meios de Pagamento (ATM's e POS's). Distrito de Tete, 2018-2022

Meios de Pagamento	Distrito				
	2018	2019	2020	2021	2022
ATM's	72	67	66	62	58
POS's	1 375	1 507	1 919	1 446	1 351

Continua

Quadro 12.2 Meios de Pagamento (ATM's e POS's), Província de Tete, 2018 – 2022

Continuação

Meios de Pagamento	Província				
	2018	2019	2020	2021	2022
ATM's	108	106	107	105	99
POS's	1 747	1 927	2 955	1 864	1 729

Fonte: Banco de Moçambique

13.GLOSSÁRIO

Agricultores assistidos: conjunto de produtores agrícolas abrangidos pelos serviços de extensão. Portanto, camponeses que, periodicamente, lhes são transmitidas técnicas melhoradas de produção, pelo extensionista.

Aquacultura: actividade que consiste na criação de espécies aquáticas em ambiente controlado, a fim de gerar renda e alimento

Associação agrária : organização de camponeses ou produtores agrícolas ou agro-pecuários orientados à satisfação dos interesses comuns, ligados com a produção, processamento e comercialização de produtos agro-pecuários. A associação pode ser ou não registada legalmente.

Consultas de 0 – 4 anos: atenção e episódios agudos e crónicos, assim com a coordenação e acompanhamento efectivo aos problemas de desenvolvimento da criança. Tem como componentes:

- Supervisão da saúde;
- Avaliação do crescimento e desenvolvimento;
- Avaliação psicossocial da criança e da família e;
- Imunização.

Consultas pós-parto: consultas feitas a uma mulher que acaba de dar, não importa se deu ou não o parto na unidade hospitalar.

Consultas pré-natais: acompanhamento feito a uma gestante desde o momento que confirma a gravidez até o período do parto. É realizado mensalmente.

Densidade populacional (demográfica): medida expressa pela relação entre a população e a superfície do território, geralmente aplicada a seres humanos. É expressa em habitantes por quilómetros quadrados (hab./km²).

Extensionista: individuo com formação média/superior em agropecuária que garante a transmissão, de forma contínua, de informações úteis aos produtores agropecuários, com intuito de adquirirem capacidades e atitudes necessárias para a produção agrária.

Partos institucionais: partos realizados nas unidades hospitalares.

Rácio alunos/professor: média de alunos assistidos por um professor.

Receita consignada: receita pública proveniente de tributos – impostos, taxas ou contribuições especiais – estabelecido em dispositivo legal que a vincula na totalidade, ou em parte, a um ou mais objectivos específicos.

Sistema de abastecimento de água: equipamento instalado para captação, tratamento e distribuição de água para o consumo doméstico.

Saúde materno-infantil: conjunto de cuidados e acompanhamentos feitos a partir da gravidez até os cuidados da criança até aos 14 anos.



INSTITUTO NACIONAL DE ESTATÍSTICA

Av. da Independência, Caixa Postal 606, Tete, República de Moçambique
Telef.: + 25825 222 103, - Fax:+ 258 25223741