

ESTATÍSTICAS DO DISTRITO MACHANGA

2019 - 2023



INSTITUTO NACIONAL DE ESTATÍSTICA





INSTITUTO NACIONAL DE ESTATÍSTICA
DELEGAÇÃO PROVINCIAL DE SOFALA

Estatísticas do Distrito de Machanga

2019 - 2023

Junho de 2024

Presidência

Eliza Mónica Ana Magaua

Presidente

FICHA TÉCNICA

Título

Estatísticas do Distrito de Machanga, 2019 - 2023

Editor

Instituto Nacional de Estatística

Direcção de Integração, Coordenação e Relações Externas

Av. 24 de Julho, nº 1 989, CP 493, 4º Andar

Maputo - Moçambique

e-mail: info@ine.gov.mz

web: www.ine.gov.mz

Produção

Ana Paula Dava e José Tomo

Delegação Provincial de Sofala

João Francisco Manuel Mungamba (Delegado)

Hugo Edson Castiano Coimbra (Coordenador Provincial)

Helio Bambo S. Issa (Coordenador Adjunto)

Coordenação Nacional

Ernesto da Silva Samo (Director Nacional Adjunto da DCNIG- Direcção de Contas Nacionais e Indicadores Globais)

Paulo Lipanga (Director Nacional Adjunto da DICRE- Direcção de Integração, Coordenação e Relações Externas)

Pontos Focais do Distrito

Samuel Domingos Charles

José Baptista Sebastião

Pontos Focais Postos Administrativos

Mateus Manuel Massimo

Tomé Manuel Romão Charles

Candida Catarina Vilanculos

Manuel Manjoge Sarmino

Manongo Muletche

Felisberto José Junior

Controlo de Qualidade:

Cipriano Cláudio (Director da DCNIG)

Pedro Duce (Director DEMOVIS- Direcção de Estatísticas Vitais e Sociais)

Ernesto da Silva Samo (Director Nacional Adjunto da DCNIG)

Paulo Lipanga (Director Nacional Adjunto da DICRE)

João Francisco Manuel Mungamba (Delegado)

Design e Grafismo

Vicente Mazoio

Difusão

Instituto Nacional de Estatística

Departamento de Difusão da DICRE

Disponível em formato digital no website do INE

Sinais Convencionais

- .. Categoria não aplicável
- ... Dados não disponíveis à data da publicação
- 0 Dado muito menor que a unidade de medida usada
- * Dado rectificado
- Resultado nulo

Siglas e Abreviaturas

BCG	Bacilo Calmentt Guerin
DPINE	Delegação Provincial do INE
DTP	Difteria Pertussis Tétano
EPC	Escola Primária Completa
EP1	Escola Primária do 1º Grau
EP2	Escola Primária do 2º Grau
ESG1	Escola Secundária Geral do 1º Ciclo
ESG2	Escola Secundária Geral do 2º Ciclo
INE	Instituto Nacional de Estatística
VAS1	Vacinação Anti Sarampo 1ª dose
VAS2	Vacinação Anti Sarampo 2ª dose

PREFÁCIO

A crescente procura de informação estatística sobre o Distrito como polo de desenvolvimento, impõe novos desafios ao INE, de produzir estatísticas daquele nível territorial.

É neste quadro, que o INE decidiu criar uma unidade de Estatísticas Territoriais, com a responsabilidade de produzir estatísticas que respondessem àquela necessidade de informação.

Com o espírito comum de participar no desenvolvimento do Distrito, foram realizadas diversas acções e, em Maio de 2010, foi lançada a 1.ª Edição da Publicação Estatísticas Territoriais, apresentando dados básicos sobre o perfil da realidade sociodemográfica e económica do distrito.

Prosseguindo acções com vista à melhoria de qualidade dos serviços, foi feita uma revisão dos dados, para além do acréscimo de dados e extensão da série para cinco anos, 2019 – 2023. A presente publicação, foi elaborada mediante o levantamento das necessidades estatísticas do distrito e da informação estatística disponível.

Como qualquer obra, a Publicação Estatísticas Territoriais está sujeita a críticas e sugestões, as quais o INE acolhe e agradece, pois servirão para melhorar futuras edições.

O INE agradece, em especial, todas as entidades que directa ou indirectamente contribuíram na elaboração desta edição e, convida os utilizadores a visitar o seu sítio em www.ine.gov.mz, ou os seus centros de documentação, na sua sede, em Maputo e em todas as suas delegações provinciais.

Maputo, Junho de 2024

A Presidente

Eliza Mónica Ana Magaua

Índice Geral

1.DADOS GERAIS.....	8
2.TERRITORIO E CLIMA.....	9
3.POPULAÇÃO.....	10
4.ABASTECIMENTO DE ÁGUA.....	13
5.EDUCAÇÃO.....	15
6.SAÚDE.....	20
7.ACÇÃO SOCIAL.....	25
8.AGRICULTURA, PRODUÇÃO ANIMAL E SERVIÇOS RELACIONADOS.....	26
9.AQUACULTURA.....	27
10.TURISMO E ALOJAMENTO.....	30
11.FINANÇAS PÚBLICAS.....	31
12.INSTITUIÇÕES FINANCEIRAS E MEIOS DE PAGAMENTO.....	33
13.GLOSSÁRIO.....	34

1. DADOS GERAIS

Descrição	Distrito	Província	Distr./Prov. (%)
Território, população e outras características			
Área (km ²)	5940	68 018	8,7
População (hab.)	66 461	2674787	2,5
Densidade populacional (hab./km ²)	10,9	39,3	
Número médio de membros nos agregados familiares	4,6	4,8	
Número médio de membros nas habitações particulares	4,6	4,7	
Taxa de analfabetismo (%)	53,1	34,9	
Infra-estruturas sociais			
Unidades hospitalares	10	173	...
Edifícios escolares	44	941	...
Fontes de água públicas	14	2131	...
Economia			
Principais actividades económicas	Agricultura, Pesca e Pecuária		
Principais produtos produzidos no distrito	Milho e Mapira, Peixe e Gado Bovino		

Fonte: Instituto Nacional de Estatística

2. TERRITORIO E CLIMA

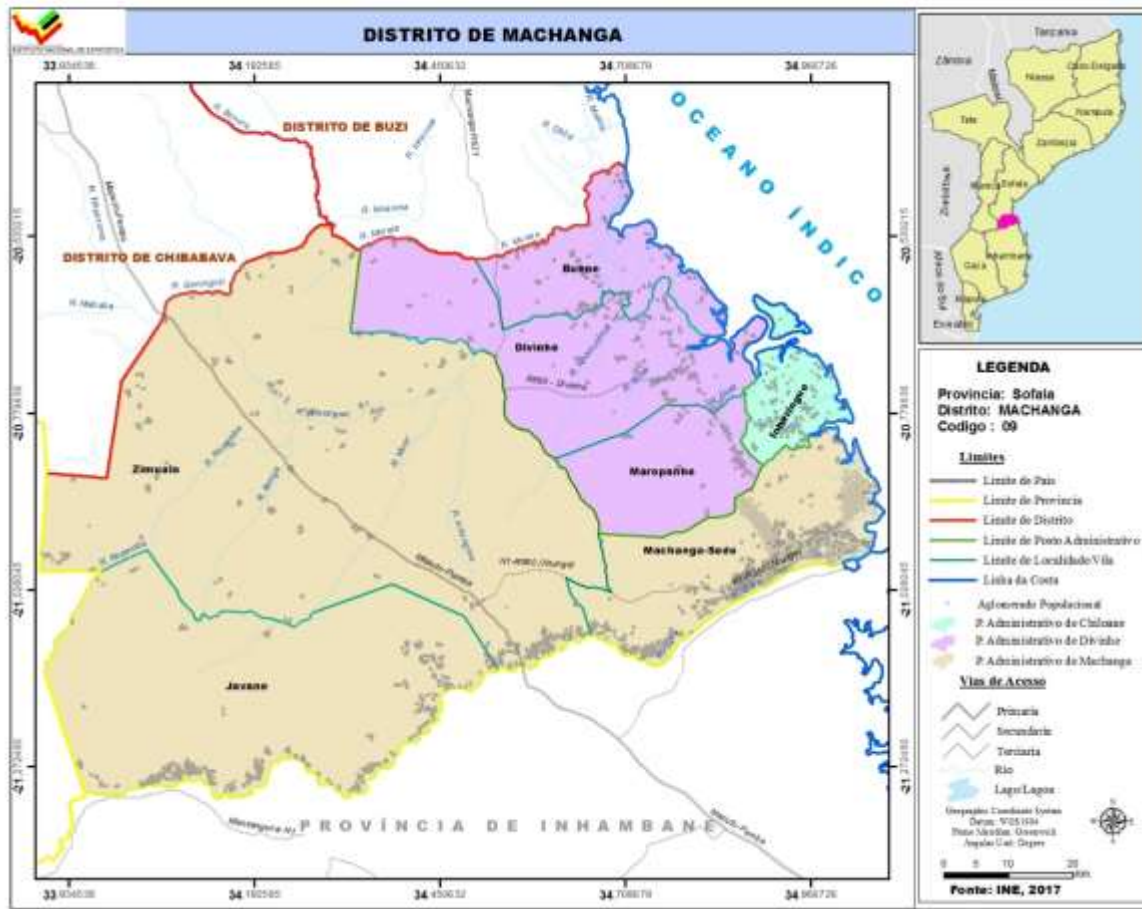

Quadro 2.1 – Localização Geográfica do Distrito de Machanga

Limites				
Norte	Sul	Este	Oeste	
Búzi	Govuro	Oceano Indico	Chibabava e Machase	

Fonte: Secretaria Distrital

Quadro 2.2 Temperaturas, precipitação e humidade registadas na sede distrital. Distrito de Machanga, 2019 - 2023

Descrição	2019	2020	2021	2022	2023
Temperatura média (°C)	25.1	23.4
Temperatura máxima média (°C)
Temperatura mínima média (°C)
Temperatura máxima absoluta (°C)	34	33
Temperatura mínima absoluta (°C)	30	27
Precipitação (mm)
Humidade relativa (%)	82	82

Fonte: SDPI - Serviço Distrital de Planeamento e Infraestruturas

3. POPULAÇÃO

Quadro 3.1 - População por sexo, segundo idade. Distrito de Machanga, 2017 – 2024

Idade	População por sexo							
	2017		2018		2019		2020	
	HM	M	HM	M	HM	M	HM	M
Total	57 346	30 81	58 765	31 527	60 223	32 255	61 718	33 004
0 - 4	10511	5 445	10497	5411	10489	5379	10562	5388
5-9	9664	4 969	9920	5116	10171	5256	10352	5358
10-14	7994	4 059	8243	4176	8504	4316	8766	4468
15-19	6796	3 669	6983	3719	7130	3739	7263	3751
20-24	4952	2 786	5241	2934	5545	3085	5847	3226
25-29	3444	1 944	3640	2056	3852	2180	4081	2313
30-34	2574	1 499	2622	1519	2710	1559	2834	1619
35-39	2482	1 443	2456	1436	2409	1414	2358	1386
40-44	2079	1 160	2128	1198	2182	1243	2231	1286
45-49	1694	957	1745	983	1788	1005	1826	1025
50-54	1264	723	1309	753	1366	787	1428	823
55-59	1065	588	1078	601	1089	615	1102	631
60-64	889	498	899	505	911	512	925	519
65-69	717	383	741	400	756	415	764	426
70-74	427	238	456	254	493	272	533	292
75-79	333	185	321	180	314	178	314	181
80+	463	270	491	287	513	300	532	312

Continua

Quadro 3.1 - População por sexo, segundo idade. Distrito de Machanga, 2017 – 2024

Continuação

Idade	População por sexo							
	2021		2022		2023		2024	
	HM	M	HM	M	HM	M	HM	M
Total	63 256	33 775	64 837	34 569	66 461	35 384	68 128	36 222
0 - 4	10846	5504	11589	5859	11831	5983	12086	6112
5-9	10321	5350	9816	5092	9800	5058	9788	5026
10-14	9024	4622	9281	4774	9536	4920	9787	5060
15-19	7417	3783	7616	3854	7863	3970	8123	4109
20-24	6123	3345	6358	3432	6543	3483	6689	3504
25-29	4327	2452	4588	2593	4870	2738	5167	2885
30-34	2985	1697	3157	1791	3346	1898	3551	2018
35-39	2327	1367	2332	1366	2379	1387	2464	1426
40-44	2261	1317	2267	1332	2244	1326	2201	1306
45-49	1865	1048	1906	1077	1954	1114	2006	1157
50-54	1490	857	1547	888	1595	913	1636	934
55-59	1122	650	1152	673	1195	701	1247	733
60-64	940	527	954	538	967	550	978	563
65-69	770	436	777	443	786	450	798	456
70-74	569	312	599	330	620	345	633	357
75-79	322	187	338	197	363	210	393	226
80+	546	322	558	330	569	339	581	348

Fonte: INE - Instituto Nacional de Estatística, Projeções da População 2017 – 2050

Quadro 3.2 - População, segundo idades seleccionadas. Distrito de Machanga, 2017 – 2024

Idades seleccionadas	População por sexo							
	2017		2018		2019		2020	
	HM	M	HM	M	HM	M	HM	M
0	1 763	914	2 347	1 187	2 384	1 206	2 435	1 232
1 - 4	8747	4531	8151	4224	8105	4173	8128	4156
0-14	28168	14474	28660	14702	29165	14952	29680	15214
15-24	11748	6455	12223	6653	12675	6824	13110	6977
15-44	22327	12500	23070	12862	23829	13219	24613	13582
15-49	24021	13457	24815	13845	25617	14224	26440	14606
15-64	27239	15266	28101	15704	28982	16137	29895	16579
50-64	1264	723	1309	753	1366	787	1428	823
55 e +	3894	2162	3986	2227	4077	2292	4170	2361
65 e +	1939	1076	2009	1120	2077	1166	2143	1211
75 e +	796	454	812	466	828	479	846	493
5 - 10	11393	5846	11715	6032	12004	6197	12222	6322
6	1991	1027	2057	1063	2120	1097	2154	1115
6 - 11	10968	5605	11293	5796	11614	5982	11903	6147
11 - 12	3233	1629	3355	1695	3487	1772	3590	1836
12 - 14	4614	2351	4730	2390	4889	2466	5076	2570
13-15	4497	2324	4575	2330	4691	2368	4849	2444
15 - 17	4266	2278	4338	2278	4400	2271	4478	2277
16-17	2801	1508	2856	1513	2893	1506	2935	1501
18	1306	715	1357	736	1391	743	1412	741
18 e +	24 912	14 064	25 772	14 546	26 659	15 032	27 560	15 513

Quadro 3.2 - População, segundo idades seleccionadas. Distrito de Machanga, 2017 - 2024

Continuação

Idades seleccionadas	População por sexo							
	2021		2022		2023		2024	
	HM	M	HM	M	HM	M	HM	M
0	2 485	1 257	2 535	1 283	2 586	1 308	2 636	1 333
1 - 4	8361	4247	9053	4576	9245	4675	9450	4778
0-14	30192	15476	30686	15725	31167	15960	31661	16198
15-24	13540	7128	13974	7286	14406	7453	14812	7614
15-44	25440	13961	26318	14368	27245	14801	28195	15249
15-49	27304	15009	28224	15445	29199	15915	30202	16405
15-64	30857	17044	31878	17544	32956	18080	34063	18636
50-64	1490	857	1547	888	1595	913	1636	934
55 e +	4270	2433	4379	2511	4499	2595	4629	2685
65 e +	2208	1256	2273	1300	2338	1344	2404	1388
75 e +	868	509	897	527	932	549	974	575
5 - 10	12243	6342	11803	6121	11850	6120	11872	6107
6	2121	1100	1961	1019	1553	806	2100	1061
6 - 11	12121	6271	12143	6292	11706	6072	11753	6072
11 - 12	3665	1884	3753	1935	3870	2001	3999	2070
12 - 14	5246	2672	5386	2759	5512	2835	5666	2923
13-15	5036	2549	5206	2651	5345	2737	5471	2814
15 - 17	4594	2316	4752	2392	4938	2496	5107	2597
16-17	2996	1513	3087	1551	3208	1615	3339	1692
18	1428	736	1453	736	1490	747	1544	774
18 e +	28 470	15 984	29 398	16 452	30 356	16 928	31 360	17 427

Fonte: INE - Instituto Nacional de Estatística, Projeções da População 2017-2050

Gráfico 3.1 - Pirâmide da População. Distrito de Machanga, 2023

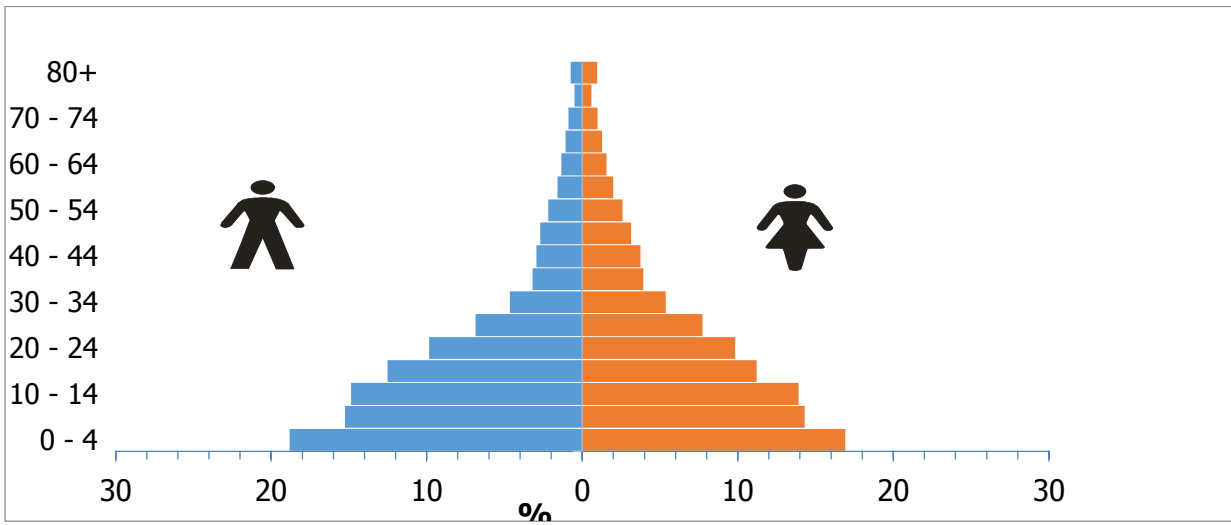

Fonte: INE - Instituto Nacional de Estatística, Projeções da População 2017-2050

4. ABASTECIMENTO DE ÁGUA

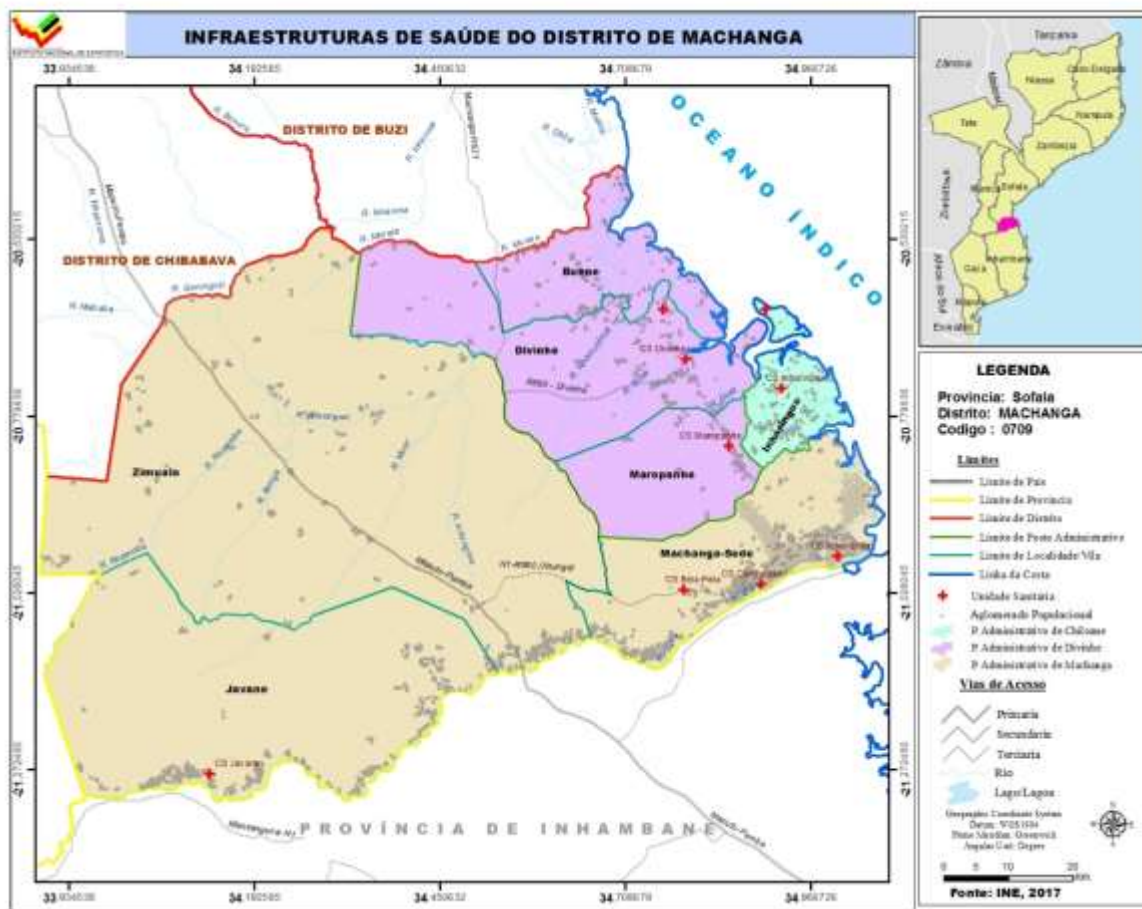

Quadro 4.1 Abastecimento de água. Distrito de Machanga, 2019 - 2023

Descrição	2019	2020	2021	2022	2023
Fontes de água	17	17	17	14	88
População servida	37800	37800	37826	7350	28022
Fonte de água/1000 hab.	1,7	1,7	1,7	1,4	8,8

Fonte: SDPI-Serviço Distrital de Planeamento e Infra-estrutura

Quadro 4.2 Número de furos, poços e nascentes de água operacionais. Distrito de Machanga, 2019-2023

Unidade Territorial	Nº de furos Operacionais					Nº de poços de água operacionais				
	2019	2020	2021	2022	2023	2019	2020	2021	2022	2023
Distrito	11	11	11	7	60	81	81	81	14	29
P.A Machanga Sede	10	10	10	6	46	55	55	55	8	18
P.A de Divinhe	1	1	1	1	9	16	16	16	3	8
P.A de Chiloane	-	-	-	-	5	10	10	10	3	3

Fonte: SDPI-Serviço Distrital de Planeamento e Infra-estrutura

Continua

Quadro 4.2 Número de furos, poços e nascentes de água operacionais. Distrito de Machanga, 2019-2023
Continuação

Unidade Territorial	Nº de Nascentes de água				
	2019	2020	2021	2022	2023
Distrito	-	-	-	-	-
P.A Machanga Sede	-	-	-	-	-
P.A de Divinhe	-	-	-	-	-
P.A de Chiloane	-	-	-	-	-

Fonte: SDPI-Serviço Distrital de Planeamento e Infra-estrutura

Quadro 4.3 – População servida por fontes e sistemas de abastecimento de água. Distrito de Machanga, 2019-2023

Unidade Territorial	População servida por fontes de água				
	2019	2020	2021	2022	2023
Província	747 030.1	786 984.1	838 921
Distrito	37800	37800	37826	7350	19910
P.A Machanga Sede	30000	30000	30026	4900	19269
P.A de Divinhe	4800	4800	4800	1400	414
P.A de Chiloane	3000	3000	3000	1050	236

Fonte: SDPI-Serviço Distrital de Planeamento e Infra-estrutura

Continua

Quadro 4.3 – População servida por fontes e sistemas de abastecimento de água. Distrito de Machanga 2019-2023

Continuação

Unidade Territorial	População servida por Sistemas de água				
	2019	2020	2021	2022	2023
Província	182 312	260 062	306 320
Distrito	500	500	500	5950	8103
P.A Machanga Sede	500	500	500	2450	7287
P.A de Divinhe	0	0	0	-	16
P.A de Chiloane	0	0	0	3500	800

Fonte: SDPI-Serviço Distrital de Planeamento e Infra-estrutura

4. EDUCAÇÃO



Quadro 5.1 Escolas, alunos matriculados e professores segundo níveis de ensino. Distrito de Machanga, 2019 - 2022

Nível de Ensino	Descrição	Distrito de Machanga				Província		Dist/Prov (%)	
		2019	2020	2021	2022	2021	2022	2021	2022
EP1	Escolas	43	44	44	44	629	922	7,0	4,7
	Alunos matriculados	9702	11511	12122	9765	434508	519506	2,8	1,9
	Mulheres	4991	5037	4598	4819	103309	246836	4,5	2,0
	Professores	264	263	321	211	6448	8489	5,0	2,5
EP2	Escolas	43	44	44	44	997	908	4,4	4,8
	Alunos matriculados	1081	1093	1221	3023	124372	57175	0,9	5,3
	Mulheres	961	1075	1180	1485	61958	26020	2,0	5,7
	Professores	173	129	130	...	2540	1237	5,1	...
ESG1	Escolas	2	2	2	2	86	46	2,3	4,3
	Alunos matriculados	700	858	453	1041	25486	71696	1,1	1,5
	Mulheres	501	538	285	578	11202	33405	4,0	1,7
	Professores	46	41	52	39	2015	1468	2,6	2,7

Continua

Quadro 5.1 Escolas, alunos matriculados e professores em exercício segundo níveis de ensino. Distrito de Machanga, 2019 – 2022

Continuação

Nível de Ensino	Descrição	Distrito de Machanga				Província		Dist/Prov (%)	
		2019	2020	2021	2022	2021	2022	2021	2022
ESG2	Escolas	2	2	2	2	64	33	3,1	6,1
	Alunos matriculados	406	278	158	387	21044	25392	0,6	1,5
	Mulheres	172	121	136	142	9889	11563	1,6	1,2
	Professores em exercício	32	30	31	...	257	719	12,1	...

Fonte: SDEJDT - Serviço Distrital de Educação, Juventude e Tecnologia

Quadro 5.2 Escolas, alunos matriculados no Ensino Primário Público segundo posto administrativo. Distrito de Machanga, 2019 - 2022

Unidade Territorial	Ano	EP1				EP2			
		Escolas	Alunos matriculados		Raparigas (%)	Escolas	Alunos matriculados		Raparigas (%)
			HM	M			HM	M	
Distrito	2019	43	9702	4991	51,4	43	1081	961	88,9
	2020	44	11511	5037	43,8	44	1093	1075	98,4
	2021	44	12122	4598	37,9	44	1221	1180	96,6
	2022	44	9765	4819	49,3	44	3023	1485	49,1
P.A Machanga Sede	2019	26	2371	1167	49,2	26	560	297	53,0
	2020	27	2472	1245	50,4	27	580	337	58,1
	2021	27	1339	651	48,6	27	653	247	37,8
	2022	26	4291	2400	55,9	26	1320	760	57,6
P.A de Divinhe	2019	12	1146	513	44,8	12	235	85	36,2
	2020	12	1101	497	45,1	12	345	93	27,0
	2021	12	897	403	44,9	12	331	144	43,5
	2022	12	3578	1503	42,0	12	1203	512	42,6
P.A de Chiloane	2019	5	606	294	48,5	5	166	103	62,0
	2020	5	657	304	46,3	5	150	85	56,6
	2021	5	580	326	56,2	5	196	90	45,9
	2022	6	1896	916	48,3	6	500	213	42,6

Fonte: SDEJDT - Serviço Distrital de Educação, Juventude e Tecnologia

Quadro 5.3 Escolas, alunos matriculados no Ensino Secundário Público segundo posto administrativo. Distrito de Machanga, 2019 - 2022

Unidade Territorial	Ano	ESG1				ESG2			
		Escolas	Alunos matriculados		Raparigas (%)	Escolas	Alunos matriculados		Raparigas (%)
			HM	M			HM	M	
Distrito	2019	2	700	501	71,6	2	406	172	42,4
	2020	2	858	538	62,7	2	278	121	43,5
	2021	2	453	285	62,9	2	158	136	86,1
	2022	2	1041	578	55,5	2	387	142	36,7
P.A Machanga Sede	2019	2	501	219	43,7	2	406	172	42,4
	2020	2	538	225	41,8	2	278	121	43,5
	2021	2	285	117	41,1	2	136	68	50,0
	2022	2	1041	578	55,5	2	387	142	36,7
P.A de Divinhe	2019	-	-	-	-	-	-	-	-
	2020	-	-	-	-	-	-	-	-
	2021	-	-	-	-	-	-	-	-
	2022	-	-	-	-	-	-	-	-
P.A de Chiloane	2019	-	-	-	-	-	-	-	-
	2020	-	-	-	-	-	-	-	-
	2021	-	-	-	-	-	-	-	-
	2022	-	-	-	-	-	-	-	-

Fonte: SDEJDT - Serviço Distrital de Educação, Juventude e Tecnologia

NOTA: em 2023 houve alteração nos níveis de ensino, passando a haver três níveis nomeadamente Primário, Básico e Secundário. Portanto, o EP2 foi eliminado. No ensino secundário mantem-se o primeiro ciclo e o segundo ciclo. O nível primário passou a contar com a 6ª classe e o nível Básico contempla as classes que vão da 1ª à 9ªa. Essa nova nomenclatura dos níveis de ensino, não permite a comparação dos dados do ensino primário do ano de 2023 em relação aos anos anteriores.

Considera-se:

Ensino Primário, escolas que lecionam da 1ª a 6ª Classe

Ensino Básico, escolas que lecionam da 1ª a 9ª Classe podendo algumas incluírem a 10ª classe

Ensino Secundário do 1º Ciclo, escolas que lecionam da 7ª a 10ª classe

Ensino Secundário do 2º Ciclo, escolas que lecionam a 11ª a 12ª classe

Quadro 5.1a- Escolas, alunos matriculados e professores segundo níveis de ensino, distrito de Machanga, 2023

Nível de Ensino	Descrição	Distrito de Machanga	Província	Dist/Prov (%)
Ensino Primario	Escolas	44
	Alunos matriculados	9765
	Mulheres	4819
	Professores
Ensino Basico	Escolas	44
	Alunos matriculados	3023
	Mulheres	1485
	Professores
Ensino Secundario 1º Ciclo	Escolas	1
	Alunos matriculados	1041
	Mulheres	578
	Professores	8
Ensino Secundario 2º Ciclo	Escolas	1
	Alunos matriculados	387
	Mulheres	142
	Professores	8

Fonte: SDEJDT - Serviço Distrital de Educação, Juventude e Tecnologia de Machanga

Quadro 5.2a- Escolas, alunos matriculados e professores, segundo níveis de ensino, distrito de Machanga, 2023

Unidade Territorial	Ano	Ensino Primário				Ensino Básico			
		Escolas	Alunos matriculados		Raparigas (%)	Escolas	Alunos matriculados		Raparigas (%)
			HM	M			HM	M	
Distrito	2023	44	9765	4819	49.3	44	3023	1485	49.1
45.2									
P.A Machanga Sede		26	4291	2400	55.9	26	1320	760	57.6
P.A de Divinhe		12	3578	1503	42.0	12	1203	512	42.6
P.A de Chiloane		6	1896	916	60.9	6 213	500		42.6

Fonte: SDEJDT - Serviço Distrital de Educação, Juventude e Tecnologia de Machanga

Quadro 5.3a- Escolas, alunos matriculados e professores segundo níveis de ensino, distrito de Machanga, 2023

Unidade Territorial	Ano	Ensino Secundário 1º Ciclo				Ensino Secundário 2º Ciclo			
		Escolas	Alunos matriculados		Raparigas (%)	Escolas	Alunos matriculados		Raparigas (%)
			HM	M			HM	M	
Distrito	2023	1	1041	578	55.5	1	387	142	36.7
P.A Machanga Sede		1	1041	578	55.5	1	378	142	36.7
P.A. de Divinhe									
P.A de Chiloane		-	-	-

Fonte: SDEJDT - Serviço Distrital de Educação, Juventude e Tecnologia de Machanga

Gráfico 5.1 Rácio aluno/professor no ensino primário público do primeiro grau. Distrito de Machanga, 2019 – 2022

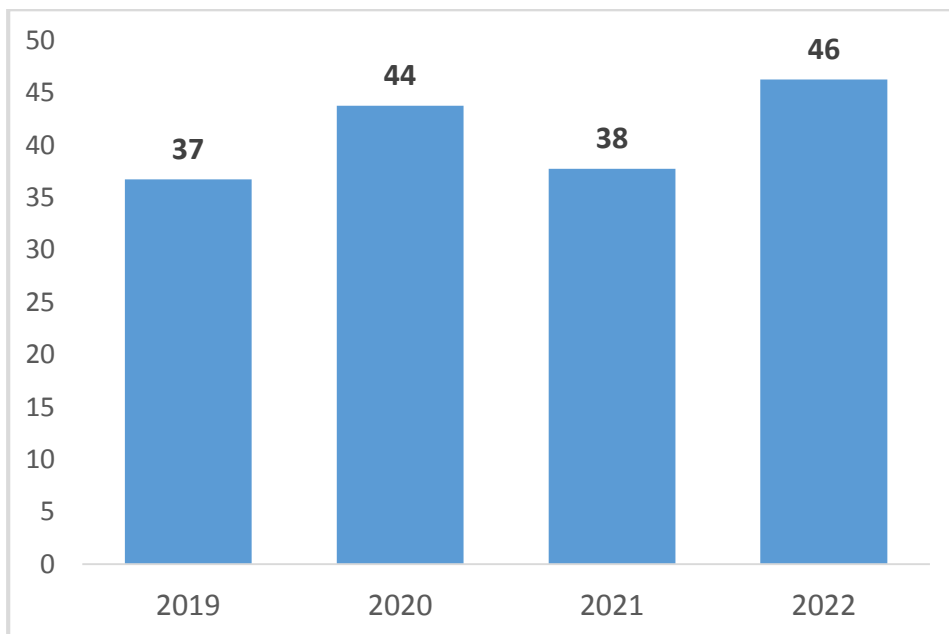

Fonte: SDEJDT - Serviço Distrital de Educação, Juventude e Tecnologia

Gráfico 5.2 Percentagem de raparigas matriculadas no ensino primário do primeiro e segundo grau. Distrito de Machanga, 2019 – 2022

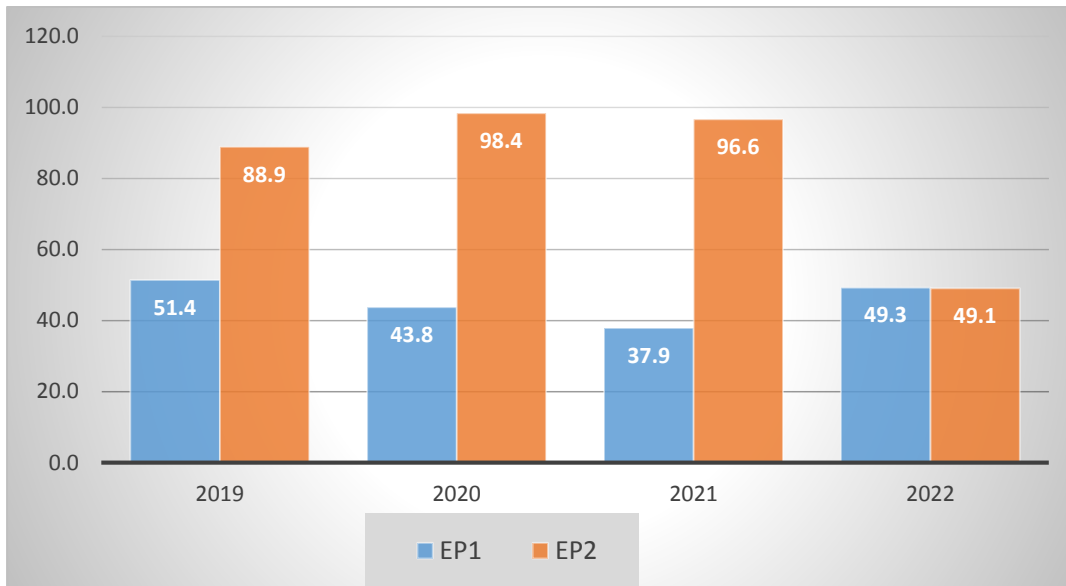

Fonte: SDEJDT - Serviço Distrital de Educação, Juventude e Tecnologia

Gráfico 5.3 Percentagem de raparigas matriculadas no ensino secundário do primeiro e segundo ciclo. Distrito de Machanga, 2019 – 2022

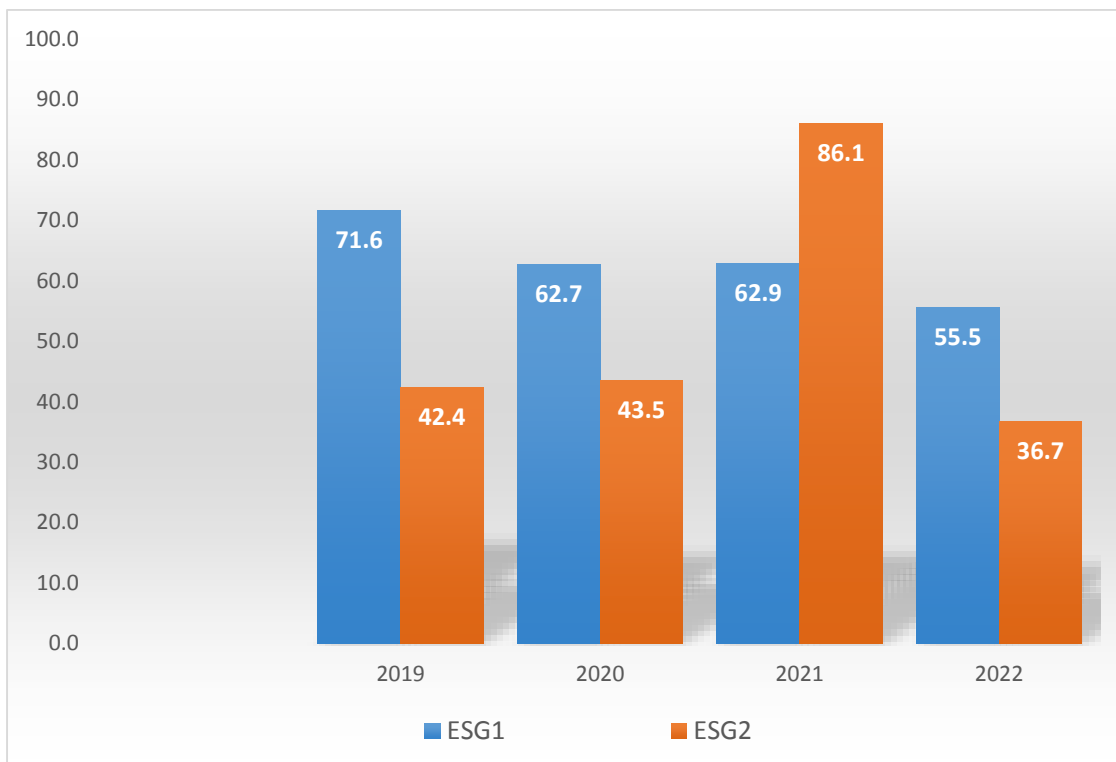

Fonte: SDEJDT - Serviço Distrital de Educação, Juventude e Tecnologia

5. SAÚDE

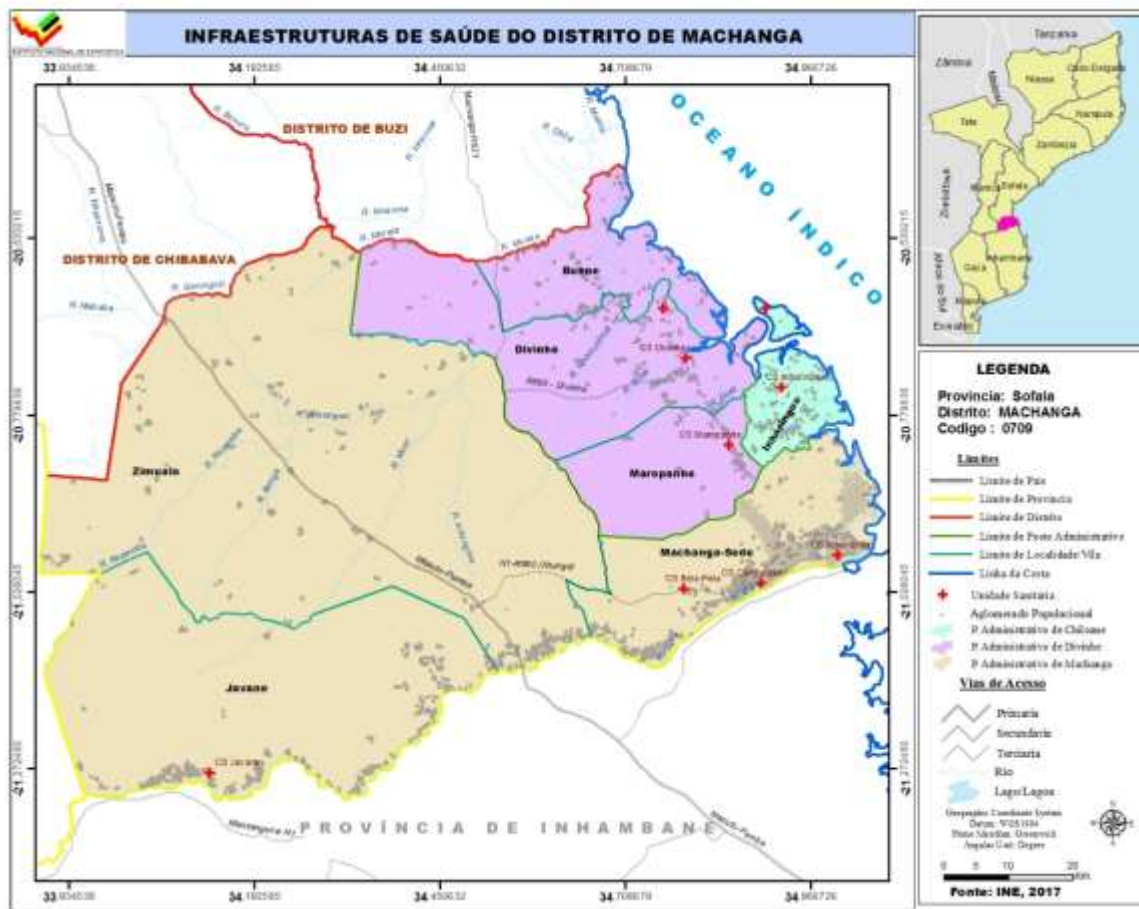

Quadro 6.1 Unidades hospitalares. Distrito de Machanga, 2019 - 2023

Unidade Territorial	Hospitais					Centros de Saúde				
	2019	2020	2021	2022	2023	2019	2020	2021	2022	2023
Distrito	-	-	-	-	-	10	10	10	10	10
P.A Machanga Sede	-	-	-	-	-	4	4	4	4	4
P.A de Divinhe	-	-	-	-	-	4	4	4	4	4
P.A de Chiloane	-	-	-	-	-	2	2	2	2	2

Continua

Quadro 6.1 Unidades hospitalares. Distrito de Machanga, 2019 – 2023

Continuação

Unidade Territorial	Postos de Saúde				
	2019	2020	2021	2022	2023
Distrito	-	-	-	-	1
P.A Machanga Sede	-	-	-	-	1
P.A de Divinhe	-	-	-	-	-
P.A de Chiloane	-	-	-	-	-

Fonte:SDSMAS- Serviço Distrital de Saúde, Mulher e Acção Social

Quadro 6.2 – Camas de internamento e maternidade, segundo posto administrativo. Distrito de Machanga, 2019-2023

Unidade Territorial	Camas de internamento ou gerais					Camas de maternidade				
	2019	2020	2021	2022	2023	2019	2020	2021	2022	2023
Distrito	95	95	95	95	95	39	39	39	38	38
P.A Machanga Sede	64	64	64	64	64	19	19	19	19	19
P.A de Divinhe	23	23	23	23	23	11	11	11	11	11
P.A de Chiloane	8	8	8	8	8	9	9	9	8	8

Fonte:SDSMAS- Serviço Distrital de Saúde, Mulher e Acção Social

Quadro 6.3 Serviço Materno Infantil, Distrito de Machanga, 2019 - 2023

Unidade Territorial	1.ªs Consultas pré-natais					Partos institucionais				
	2019	2020	2021	2022	2023	2019	2020	2021	2022	2023
Distrito	4161	2008	3465	3871	3871	3077	1649	2944	2504	2504
P.A Machanga Sede	2321	1029	1800	1965	1965	1604	790	1547	1646	1646
P.A de Divinhe	1087	576	952	1099	1099	827	500	808	794	794
P.A de Chiloane	753	403	713	807	807	646	359	589	604	604

Continua

Continuação

Quadro 6.3 Serviço Materno Infantil, Distrito de Machanga, 2019 – 2023

Unidade Territorial	Consultas pós-parto				
	2019	2020	2021	2022	2023
Distrito	3167	1661	3239	3124	3124
P.A Machanga Sede	1627	780	1723	1697	1697
P.A de Divinhe	889	498	873	793	793
P.A de Chiloane	651	383	643	634	634

Fonte:SDSMAS- Serviço Distrital de Saúde, Mulher e Acção Social

Quadro 6.4 – Pessoal do Sistema Nacional de Saúde por Categoria, segundo posto administrativo. Distrito de Machanga, 2019 - 2023

Unidade Territorial	Médicos					Técnicos Superiores				
	2019	2020	2021	2022	2023	2019	2020	2021	2022	2023
Distrito	2	2	2	2	2	5	5	8	6	6
P.A Machanga Sede	2	2	2	2	2	5	5	8	6	6
P.A de Divinhe	-	-	-	-	-	-	-	-	-	-
P.A de Chiloane	-	-	-	-	-	-	-	-	-	-

Continua

Quadro 6.4 – Pessoal do Sistema Nacional de Saúde por Categoria, segundo posto administrativo. Distrito de Machanga, 2019– 2023

Continuação

Unidade Territorial	Técnicos Médios					Enfermeiros				
	2019	2020	2021	2022	2023	2019	2020	2021	2022	2023
Distrito	90	118	96	75	75	77	77	38	47	47
P.A Machanga Sede	50	62	70	56	56	53	53	29	38	38
P.A de Divinhe	20	33	17	13	13	12	12	7	7	7
P.A de Chiloane	20	23	9	6	6	12	12	2	2	2

Fonte:SDSMAS- Serviço Distrital de Saúde, Mulher e Acção Social

Quadro 6.4 – Pessoal do Sistema Nacional de Saúde por Categoria, segundo posto administrativo. Distrito de Machanga, 2019– 2023

Continuação

Unidade Territorial	Técnicos Básicos				
	2019	2020	2021	2022	2023
Distrito	40	28	15	8	8
P.A Machanga Sede	33	21	14	8	8
P.A de Divinhe	2	2	1	-	-
P.A de Chiloane	5	5	0	-	-

Fonte:SDSMAS- Serviço Distrital de Saúde, Mulher e Acção Social

Quadro 6.4.1 – Profissional de saúde por 1000 Habitantes. Distrito de Machanga, 2019– 2023

Indicador	2019	2020	2021	2022	2023
Médico/1000 hab.	0,2	0,2	0,2	0,2	0,2
Enfermeiro/1000 hab.	7,7	7,7	3,8	4,7	4,7

Fonte:SDSMAS- Serviço Distrital de Saúde, Mulher e Acção Social

Quadro 6.5 – Vacinas Administradas no Âmbito do Programa Alargado de Vacinação, por tipo, segundo posto administrativo. Distrito de Machanga, 2019-2023

Unidade Territorial	BCG					DPT/Hep. B 3ª DOSE				
	2019	2020	2021	2022	2023	2019	2020	2021	2022	2023
Distrito	2931	1729	3146	3220	3220	2891	1729	3138	2595	2595
P.A Machanga Sede	1605	856	1594	1663	1663	1598	862	1609	1348	1348
P.A de Divinhe	740	512	968	956	956	700	494	972	786	786
P.A de Chiloane	586	361	584	601	601	593	373	557	461	461

Continua

Quadro 6.5 – Vacinas Administradas no Âmbito do Programa Alargado de Vacinação, por tipo, segundo posto administrativo. Distrito de Machanga, 2019-2023

Continuação

Unidade Territorial	SARAMPO (VAS1)					SARAMPO (VAS2)				
	2019	2020	2021	2022	2023	2019	2020	2021	2022	2023
Distrito	2928	1632	2950	2273	1311	2737
P.A Machanga Sede	1601	844	1597	1218	642	1483
P.A de Divinhe	733	443	814	607	394	741
P.A de Chiloane	594	335	539	448	275	513

Fonte:SDSMAS- Serviço Distrital de Saúde, Mulher e Acção Social

Quadro 6.5.1 – Taxa de Cobertura do Programa Alargado de Vacinação, por tipo de vacina administrada. Distrito de Machanga, 2019-2023

Vacinas	2019	2020	2021	2022	2023
BCG	3,2	1,9	3,1	3,2	3,2
DPT 1 +HB	3,3	1,9	3,2	2,6	2,6
SARAMPO (VAS1)
SARAMPO (VAS2)

Fonte:SDSMAS- Serviço Distrital de Saúde, Mulher e Acção Social

6. ACÇÃO SOCIAL

Quadro 7.1 Atendimento infantil público e comunitário por sexo segundo posto administrativo. Distrito de Machanga, 2019 – 2023

Unidade Territorial	Infantários/escolinhas				
	2019	2020	2021	2022	2023
Distrito	-	-	-	-	-
P.A Machanga Sede	-	-	-	-	-
P.A de Divinhe	-	-	-	-	-
P.A de Chiloane	-	-	-	-	-

Continua

Quadro 7.1 Atendimento infantil público e comunitário por sexo segundo posto administrativo. Distrito de Machanga, 2019 – 2023

Continuação

Unidade Territorial	Crianças atendidas									
	HM	M	HM	M	HM	M	HM	M	HM	M
	2019		2020		2021		2022		2023	
Distrito	-	-	-	-	-	-	-	-	-	-
P.A Machanga Sede	-	-	-	-	-	-	-	-	-	-
P.A de Divinhe	-	-	-	-	-	-	-	-	-	-
P.A de Chiloane	-	-	-	-	-	-	-	-	-	-

Fonte:SDSMAS- Serviço Distrital de Saúde, Mulher e Acção Social

Quadro 7.2 Atendimento infantil privado por sexo segundo posto administrativo. Distrito de Machanga, 2019 – 2023

Posto administrativo	Infantários/escolinhas				
	2019	2020	2021	2022	2023
Distrito	-	-	-	-	-
P.A Machanga Sede	-	-	-	-	-
P.A de Divinhe	-	-	-	-	-
P.A de Chiloane	-	-	-	-	-

Continua

Quadro 7.2 Atendimento infantil privado por sexo segundo posto administrativo. Distrito de Machanga, 2019 – 2023

Continuação

Posto administrativo	Crianças atendidas									
	HM	M	HM	M	HM	M	HM	M	HM	M
	2019		2020		2021		2022		2023	
Distrito	-	-	-	-	-	-	-	-	-	-
P.A Machanga Sede	-	-	-	-	-	-	-	-	-	-
P.A de Divinhe	-	-	-	-	-	-	-	-	-	-
P.A de Chiloane	-	-	-	-	-	-	-	-	-	-

Fonte: SDSMAS- Serviço Distrital de Saúde, Mulher e Acção Social

7. AGRICULTURA, PRODUÇÃO ANIMAL E ACTIVIDADES DOS SERVIÇOS RELACIONADOS

Quadro 8.1 Associações e Extensionistas, segundo posto administrativo. Distrito de Machanga, 2019-2023

Unidade Territorial	Associações				
	2019	2020	2021	2022	2023
Distrito	18	18	20	18	19
P.A Machanga Sede	13	13	15	15	15
P.A de Divinhe	4	4	4	2	3
P.A de Chiloane	1	1	1	1	1

Continua

Quadro 8.1 Associações e Extensionistas, segundo posto administrativo. Distrito de Machanga, 2019-2023

Continuação

Unidade Territorial	Extensionistas									
	2019		2020		2021		2022		2023	
	M	MH	M	MH	M	MH	M	MH	M	MH
Distrito	4	16	4	15	4	20	13	37	13	35
P.A Machanga Sede	2	12	2	11	2	15	11	29	10	26
P.A de Divinhe	2	3	2	3	2	3	2	6	3	8
P.A de Chiloane	0	1	0	1	0	2	-	2	-	1

Fonte: SDAE - Serviço Distrital de Actividade Económicas

Quadro 8.2 Agricultores assistidos, segundo posto administrativo. Distrito de Machanga, 2019-2023

Unidade Territorial	Agricultores Assistidos									
	2019		2020		2021		2022		2023	
	M	MH	M	MH	M	MH	M	MH	M	MH
Distrito	3830	4945	3958	4995	3980	5031	963	3119	3551	5100
P.A Machanga Sede	3097	4059	3097	4067	3099	4091	495	1560	2737	3910
P.A de Divinhe	545	632	665	672	680	681	328	1092	595	850
P.A de Chiloane	188	254	196	256	201	259	140	467	219	340

Fonte: SDAE - Serviço Distrital de Actividades Económicas

Quadro 8.3 – Efectivos Bovino, segundo posto administrativo Distrito de Machanga, 2019- 2023

Unidade Territorial	2019	2020	2021	2022	2023
Distrito	14755	15044	15260	17214	17736
P.A Machanga Sede	13501	13620	13700	14728	15339
P.A de Divinhe	509	620	709	2026	1926
P.A de Chiloane	745	804	851	460	471

Fonte: SDAE - Serviço Distrital de Actividades Económicas

8. AQUACULTURA

Quadro 9.1 Tanques construídos e povoados, segundo posto administrativo. Distrito de Machanga, 2019 -2023

	Tanques construídos				
	2019	2020	2021	2022	2023
Distrito	2	2	2	2	-
P.A Machanga Sede	2	2	2	2	-
P.A de Divinhe	-	-	-	-	-
P.A de Chiloane	-	-	-	-	-

Continua

Quadro 9.1 Tanques construídos e povoados, segundo posto administrativo. Distrito de Machanga, 2019 -2023

Continuação

	Tanques povoados				
	2019	2020	2021	2022	2023
Distrito	-	-	-	-	-
P.A Machanga Sede	-	-	-	-	-
P.A de Divinhe	-	-	-	-	-
P.A de Chiloane	-	-	-	-	-

Fonte: SDAE - Serviço Distrital de Actividades Económicas

Quadro 9.2 Gaiolas construídas e povoadas, segundo posto administrativo. Distrito de Machanga, 2019 -2023

	Gaiolas construídas				
	2019	2020	2021	2022	2023
Distrito	3	3	3	3	10
P.A Machanga Sede	3	3	3	3	10
P.A de Divinhe	-	-	-	-	-
P.A de Chiloane	-	-	-	-	-

Continua

Quadro 9.2 Gaiolas construídas e povoadas, segundo posto administrativo. Distrito de Machanga 2019 -2023

Continuação

	Gaiolas povoadas				
	2019	2020	2021	2022	2023
Distrito	-	-	-	-	-
P.A Machanga Sede	-	-	-	-	-
P.A de Divinhe	-	-	-	-	-
P.A de Chiloane	-	-	-	-	-

Fonte: SDAE - Serviço Distrital de Actividades Económicas

Quadro 9.3 Associações e empresas de aquacultura, segundo posto administrativo. Distrito de Machanga, 2019 -2023

	Associações de piscicultores				
	2019	2020	2021	2022	2023
Distrito	-	1	-	-	1
P.A Machanga Sede	-	1	-	-	1
P.A de Divinhe	-	-	-	-	-
P.A de Chiloane	-	-	-	-	-

Continua

Quadro 9.3 Associações e empresas de aquacultura, segundo posto administrativo. Distrito de Machanga, 2019 -2023

Continuação

	Empresas de aquacultura				
	2019	2020	2021	2022	2023
Distrito	-	-	-	-	8
P.A Machanga Sede	-	-	-	-	8
P.A de Divinhe	-	-	-	-	-
P.A de Chiloane	-	-	-	-	-

Fonte: SDAE - Serviço Distrital de Actividades Económicas

Quadro 9.4 Piscicultores e aquacultores, segundo posto administrativo. Distrito de Machanga, 2019-2023

Unidade Territorial	Piscicultores									
	2019		2020		2021		2022		2023	
	HM	M	HM	M	HM	M	HM	M	HM	M
Distrito	10	5	10	5	11	5	10	1
P.A Machanga Sede	10	5	10	5	11	5	10	1
P.A de Divinhe	0	0	0	0	0	0	-	-
P.A de Chiloane	0	0	0	0	0	0	-	-

Continua

Quadro 9.4 Piscicultores e aquacultores, segundo posto administrativo. Distrito de Machanga, 2019 -2023

Continuação

Unidade Territorial	Aquacultores									
	2019		2020		2021		2022		2023	
	HM	M	HM	M	HM	M	HM	M	HM	M
Distrito	-	-	-	-	-	-	-	-	10	1
P.A Machanga Sede	-	-	-	-	-	-	-	-	10	1
P.A de Divinhe	-	-	-	-	-	-	-	-	-	-
P.A de Chiloane	-	-	-	-	-	-	-	-	-	-

Fonte: SDAE - Serviço Distrital de Actividades Económicas

Quadro 9.5 Produção de peixe (Toneladas) segundo posto administrativo. Distrito de Machanga, 2019 -2023

Unidade Territorial	Produção (t)				
	2019	2020	2021	2022	2023
Distrito	7790	7741	7982	8745	10146.51
P.A Machanga Sede	1951	2001	2041	1749	2536.63
P.A de Divinhe	2714	2728	2731	3061	4058.60
P.A de Chiloane	3125	3012	3210	3935	3551.28

Fonte: SDAE - Serviço Distrital de Actividades Económicas

9. TURISMO

Quadro 10.1 – Estabelecimentos Hoteleiros, segundo posto administrativo. Distrito de Machanga, 2019-2023

Unidade Territorial	Nº de Estabelecimentos hoteleiros				
	2019	2020	2021	2022	2023
Província	144	145	179	179	...
Distrito	8	8	8	8	13
P.A Machanga Sede	7	7	7	7	10
P.A de Divinhe	0	0	0	0	1
P.A de Chiloane	1	1	1	1	2

Continua

Quadro 10.1 – Estabelecimentos Hoteleiros, segundo posto administrativo. Distrito de Machanga, 2019-2023

Continuação

Unidade Territorial	Nº de quartos				
	2019	2020	2021	2022	2023
Província	1160	1240	1600	1600	...
Distrito	55	55	55	55	55
P.A Machanga Sede	51	51	51	51	51
P.A de Divinhe	0	0	0	0	0
P.A de Chiloane	4	4	4	4	4

Continua

Quadro 10.1 – Estabelecimentos Hoteleiros, segundo posto administrativo. Distrito de Machanga, 2019-2023

Continuação

Unidade Territorial	Nº de camas				
	2019	2020	2021	2022	2023
Província	1692	1733	2006	2006	...
Distrito	69	69	69	69	185
P.A Machanga Sede	65	65	65	65	177
P.A de Divinhe	0	0	0	0	2
P.A de Chiloane	4	4	4	4	6

Fonte: SDAE-Serviço Distrital de Actividades Económicas

10. FINANÇAS PÚBLICAS

Quadro 11.1 Mapa de Execução Orçamental do Distrito de Machanga, 2019-2023

		Valores em milhões de meticais					
Período		2018	2019	2020	2021	2022	2023
Receitas Arrecadadas							
1 Total de Fontes de Recurso de Receitas		0.00	390,202.00	351,343.00	150,000.00	0.00	0.00
Orçamento do Estado	Despesas Corrente (funcioname	0.00	0.00	0.00	0.00	0.00	0.00
	Despesas de Investimento	0.00	0.00	0.00	0.00	0.00	0.00
Receitas Arrecadadas	Próprias	0.00	328562.00	348343.00	150,000.00	0.00	0.00
	Consignadas	0.00	61640.00	3000.00	0.00	0.00	0.00
Despesas Realizadas							
2 Total de Despesas Realizadas		0.00	390,202.00	702,686.00	300,000.00	0.00	0.00
2.1 Despesa Realizada de Funcionamento		0.00	390,202.00	351,343.00	150,000.00	0.00	0.00
Fontes de Recurso para Funcionamento	Despesas Corrente (funcioname	0.00	0.00	0.00	0.00	0.00	0.00
	Próprias	0.00	328562.00	348343.00	150,000.00	0.00	0.00
	Consignadas	0.00	61640.00	3000.00	0.00	0.00	0.00
2.2 Despesa Realizada de Investimento		0.00		351,343.00	150,000.00	0.00	0.00
Fontes de Recurso para Investimento	Despesas de Investimento	0.00	0.00	0.00	0.00	0.00	0.00
	Próprias	0.00	328562.00	348343.00	150,000.00	0.00	0.00
	Consignadas	0.00	61640.00	3000.00	0.00	0.00	0.00

Fonte: Secretaria Distrital

11. INSTITUIÇÕES FINANCEIRAS E MEIOS DE PAGAMENTO

Quadro 12.1 Instituições financeiras. Distrito de Machanga, 2019-2023

Instituições Financeiras	Distrito				
	2019	2020	2021	2022	2023
Número de Balcões	-	-	1	1	1
Coop de Crédito	-	-	-	-	-
Instituições de Micro Finanças	-	-	-	-	-
Outros	-	-	-	-	-

Fonte: Banco de Moçambique

Quadro 12.2 Meios de Pagamento (ATM's e POS's). Distrito de Machanga, 2019-2023

Meios de Pagamento	Distrito				
	2019	2020	2021	2022	2023
ATM's	1	1	1	1	-
POS's	8	9	9	9	9

Fonte: Banco de Moçambique

13.GLOSSÁRIO

Agricultores assistidos: conjunto de produtores agrícolas abrangidos pelos serviços de extensão. Portanto, camponeses que, periodicamente, lhes são transmitidas técnicas melhoradas de produção, pelo extensionista.

Aquacultura: actividade que consiste na criação de espécies aquáticas em ambiente controlado, a fim de gerar renda e alimento

Associação agrária : organização de camponeses ou produtores agrícolas ou agro-pecuários orientados à satisfação dos interesses comuns, ligados com a produção, processamento e comercialização de produtos agro-pecuários. A associação pode ser ou não registada legalmente.

Consultas de 0 – 4 anos: atenção e episódios agudos e crónicos, assim com a coordenação e acompanhamento efectivo aos problemas de desenvolvimento da criança. Tem como componentes:

- Supervisão da saúde;
- Avaliação do crescimento e desenvolvimento;
- Avaliação psicossocial da criança e da família e;
- Imunização.

Consultas pós-parto: consultas feitas a uma mulher que acaba de dar, não importa se deu ou não o parto na unidade hospitalar.

Consultas pré-natais: acompanhamento feito a uma gestante desde o momento que confirma a gravidez até o período do parto. É realizado mensalmente.

Densidade populacional (demográfica): medida expressa pela relação entre a população e a superfície do território, geralmente aplicada a seres humanos. É expressa em habitantes por quilómetros quadrados (hab./km²).

Extensionista: individuo com formação média/superior em agropecuária que garante a transmissão, de forma contínua, de informações úteis aos produtores agropecuários, com intuito de adquirirem capacidades e atitudes necessárias para a produção agrária.

Partos institucionais: partos realizados nas unidades hospitalares.

Rácio alunos/professor: média de alunos assistidos por um professor.

Receita consignada: receita pública proveniente de tributos – impostos, taxas ou contribuições especiais – estabelecido em dispositivo legal que a vincula na totalidade, ou em parte, a um ou mais objectivos específicos.

Sistema de abastecimento de água: equipamento instalado para captação, tratamento e distribuição de água para o consumo doméstico.

Saúde materno-infantil: conjunto de cuidados e acompanhamentos feitos a partir da gravidez até os cuidados da criança até aos 14 anos.



INSTITUTO NACIONAL DE ESTATÍSTICA

Rua Major Serpa Pinto nº 1150, 5º Andar edifício do Governo Provincial