

ESTATÍSTICAS DO DISTRITO MARINGUÉ

2019 - 2023



INSTITUTO NACIONAL DE ESTATÍSTICA





INSTITUTO NACIONAL DE ESTATÍSTICA
DELEGAÇÃO PROVINCIAL DE MARINGUÉ

Estatísticas do Distrito de Maringué

2019 – 2023

Junho de 2023

Presidência

Eliza Mónica Ana Magaua

Presidente

FICHA TÉCNICA

Título

Estatísticas do Distrito de Maringué, 2019 - 2023

Editor

Instituto Nacional de Estatística

Direcção de Integração, Coordenação e Relações Externas

Av. 24 de Julho, nº 1 989, CP 493, 4º Andar

Maputo - Moçambique

e-mail: info@ine.gov.mz

web: www.ine.gov.mz

Produção

Ana Paula Dava e José Tomo

Delegação Provincial de Sofala

João Francisco Manuel Mungamba (Delegado)

Hugo Coimbra (Coordenador Provincial)

Hélio Bambo (Coordenador Provincial Adjunto)

Coordenação Nacional

Ernesto da Silva Samo (Director Nacional Adjunto da DCNIG- Direcção de Contas Nacionais e Indicadores Globais)

Paulo Lipanga (Director Nacional Adjunto da DICRE- Direcção de Integração, Coordenação e Relações Externas)

Pontos Focais do Distrito

Castigo Hassane Ussene

Hélder Custódio Vasco

Pontos Focais Postos Administrativos

Posse Manecas Luís

Paulo Jorge Camanguira

Ismael Joaquim Vinte

João Xavier Mucurra

Manuel António Joaquim

João António Ginga

Controlo de Qualidade:

Cipriano Cláudio (Director da DCNIG)

Pedro Duce (Director DEMOVIS- Direcção de Estatísticas Demográficas, Vitais e Sociais)

Ernesto da Silva Samo (Director Nacional Adjunto da DCNIG)

Paulo Lipanga (Director Nacional Adjunto da DICRE)

João Francisco Manuel Mungamba (Delegado)

Design e Grafismo

Claudino Falume

Difusão

Instituto Nacional de Estatística

Departamento de Difusão da DICRE

Disponível em formato digital no website do INE

Sinais Convencionais

- .. Categoria não aplicável
- ... Dados não disponíveis à data da publicação
- 0 Dado muito menor que a unidade de medida usada
- * Dado rectificado
- Resultado nulo

Siglas e Abreviaturas

BCG	Bacilo Calmentt Guerin
DPINE	Delegação Provincial do INE
DTP	Difteria Pertussis Tétano
EPC	Escola Primária Completa
EP1	Escola Primária do 1º Grau
EP2	Escola Primária do 2º Grau
ESG1	Escola Secundária Geral do 1º Ciclo
ESG2	Escola Secundária Geral do 2º Ciclo
INE	Instituto Nacional de Estatística
VAS1	Vacinação Anti Sarampo 1ª dose
VAS2	Vacinação Anti Sarampo 2ª dose

PREFÁCIO

A crescente procura de informação estatística sobre o Distrito como polo de desenvolvimento, impõe novos desafios ao INE, de produzir estatísticas daquele nível territorial.

É neste quadro, que o INE decidiu criar uma unidade de Estatísticas Territoriais, com a responsabilidade de produzir estatísticas que respondessem àquela necessidade de informação.

Com o espírito comum de participar no desenvolvimento do Distrito, foram realizadas diversas acções e, em Maio de 2010, foi lançada a 1.ª Edição da Publicação Estatísticas Territoriais, apresentando dados básicos sobre o perfil da realidade sociodemográfica e económica do distrito.

Prosseguindo acções com vista à melhoria de qualidade dos serviços, foi feita uma revisão dos dados, para além do acréscimo de dados e extensão da série para cinco anos, 2019 – 2023. A presente publicação, foi elaborada mediante o levantamento das necessidades estatísticas do distrito e da informação estatística disponível.

Como qualquer obra, a Publicação Estatísticas Territoriais está sujeita a críticas e sugestões, as quais o INE acolhe e agradece, pois servirão para melhorar futuras edições.

O INE agradece, em especial, todas as entidades que directa ou indirectamente contribuíram na elaboração desta edição e, convida os utilizadores a visitar o seu sítio em www.ine.gov.mz, ou os seus centros de documentação, na sua sede, em Maputo e em todas as suas delegações provinciais.

Maputo, Junho de 2024

A Presidente

Eliza Mónica Ana Magaua

Índice Geral

1.DADOS GERAIS.....	8
2.TERRITORIO E CLIMA.....	9
3.POPULAÇÃO.....	10
4.ABASTECIMENTO DE ÁGUA.....	13
5.EDUCAÇÃO.....	15
6.SAÚDE.....	22
7.ACÇÃO SOCIAL.....	27
8.AGRICULTURA, PRODUÇÃO ANIMAL E SERVIÇOS RELACIONADOS.....	28
9.AQUACULTURA.....	30
10.TURISMO	33
11.FINANÇAS PÚBLICAS.....	34
12.INSTITUIÇÕES FINANCEIRAS E MEIOS DE PAGAMENTO.....	35
13.GLOSSÁRIO.....	36

1. DADOS GERAIS

Descrição	Distrito	Província	Distr./Prov. (%)
Território, população e outras características			
Área (km ²)	7513	68 018	11,05
População (hab.)	113 484	2674787	4,2
Densidade populacional (hab./km ²)	14,7	38,2	38,5
Número médio de membros nos agregados familiares	4,6	4,8	
Número médio de membros nas habitações particulares	4,6	4,7	
Taxa de analfabetismo (%)	63,5	34,9	
Infra-estruturas sociais			
Unidades hospitalares	11	173	6,4
Edifícios escolares	148	941	15,7
Fontes de água públicas	156	2131	7,3
Economia			
Principais actividades económicas	Agricultura, Pesca e Mineração		
Principais produtos produzidos no distrito	Milho, Peixes e outros mariscos, e Calcário		

Fonte: Instituto Nacional de Estatística

2. TERRITORIO E CLIMA

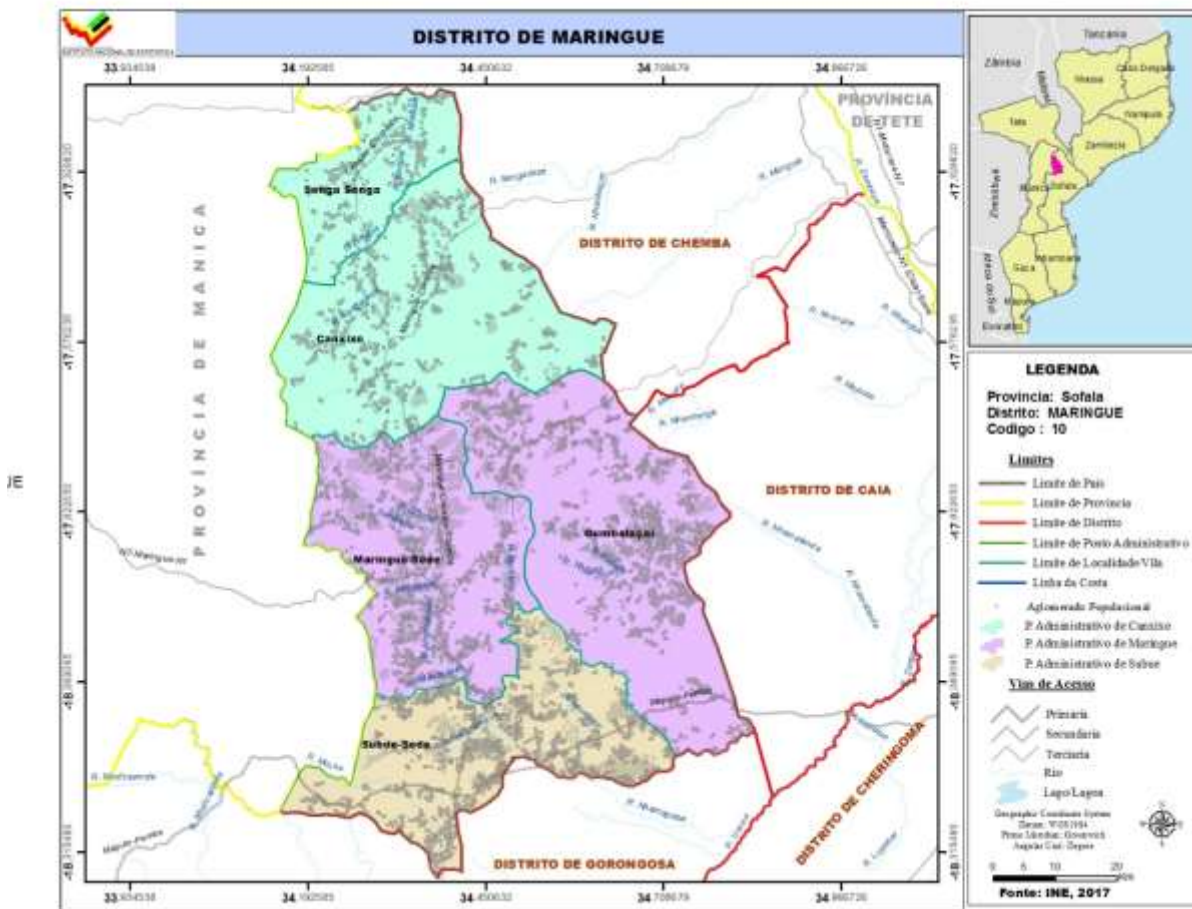

Quadro 2.1 – Localização Geográfica do Distrito de Maringué

Limites			
Norte	Sul	Este	Oeste
Distrito de Chemba	Distrito de Gorongosa	Distritos de Caia e Cheringoma	Provincia de Manica (Distritos de Macossa e Tambara)

Fonte: SDPI - Serviço Distrital de Planeamento e Infra-estrutura

Quadro 2.2 Temperaturas, precipitação e humidade registadas na sede distrital. Distrito de Maringué, 2019 - 2023

Descrição	2019	2020	2021	2022	2023
Temperatura média (°C)	27	26,3	26,9	26,9	26,9
Temperatura máxima média (°C)	-	-	-	-	-
Temperatura mínima média (°C)	-	-	-	-	-
Temperatura máxima absoluta (°C)	42	42	42	42	42
Temperatura mínima absoluta (°C)	11	10	12,3	12,3	12,3
Precipitação (mm)	350	77	439,9	439,9	439,9
Humidade relativa (%)	74,2	73,1	74,5	74,5	74,5

Fonte: SDPI - Serviço Distrital de Planeamento e Infra-estrutura

3. POPULAÇÃO

Quadro 3.1 - População por sexo, segundo idade. Distrito de Maringué, 2017 – 2024

Idade	População por sexo							
	2017		2018		2019		2020	
	HM	M	HM	M	HM	M	HM	M
Total	97 920	52 608	100 350	53 822	102 833	55 065	105 386	56 344
0 - 4	17947	9 296	17925	9237	17911	9183	18036	9199
5-9	16502	8 484	16938	8734	17368	8974	17676	9147
10-14	13650	6 930	14075	7129	14522	7368	14968	7628
15-19	11604	6 263	11924	6349	12175	6384	12402	6404
20-24	8456	4 756	8948	5009	9468	5266	9984	5508
25-29	5880	3 319	6215	3509	6577	3721	6968	3949
30-34	4395	2 558	4477	2593	4628	2662	4839	2764
35-39	4239	2 464	4194	2452	4113	2414	4026	2367
40-44	3550	1 979	3634	2045	3726	2121	3809	2195
45-49	2892	1 633	2979	1679	3053	1715	3119	1749
50-54	2158	1 235	2235	1285	2332	1343	2439	1405
55-59	1819	1 004	1841	1026	1859	1050	1881	1077
60-64	1518	850	1534	862	1556	873	1580	885
65-69	1224	654	1265	683	1291	708	1305	728
70-74	728	407	779	433	842	465	910	499
75-79	569	315	548	307	536	305	536	309
80+	790	460	838	489	877	513	908	532

Continua

Quadro 3.1 - População por sexo, segundo idade. Distrito de Maringué, 2017 – 2024

Continuação

Idade	População por sexo							
	2021		2022		2023		2024	
	HM	M	HM	M	HM	M	HM	M
Total	108 012	57 661	110 711	59 015	113 484	60 408	116 331	61 838
0 - 4	18520	9397	19789	10003	20203	10214	20637	10434
5-9	17624	9133	16761	8693	16733	8635	16714	8581
10-14	15409	7890	15848	8149	16284	8399	16711	8638
15-19	12664	6458	13005	6580	13426	6777	13870	7016
20-24	10456	5711	10856	5860	11172	5946	11422	5982
25-29	7388	4186	7834	4427	8315	4674	8824	4926
30-34	5097	2897	5391	3057	5713	3241	6063	3446
35-39	3973	2334	3982	2332	4062	2367	4207	2434
40-44	3861	2249	3871	2273	3832	2264	3758	2229
45-49	3184	1789	3255	1838	3337	1901	3426	1975
50-54	2545	1463	2642	1516	2724	1559	2794	1595
55-59	1915	1110	1967	1149	2040	1197	2130	1252
60-64	1605	900	1630	918	1651	939	1669	962
65-69	1315	744	1327	757	1342	768	1362	778
70-74	972	533	1023	563	1058	589	1080	610
75-79	550	320	578	336	619	359	671	386
80+	932	549	953	564	972	579	992	595

Fonte: INE - Instituto Nacional de Estatística, Projeções da População 2017 – 2050

Quadro 3.2 - População, segundo idades seleccionadas. Distrito de Maringué, 2017 – 2024

Idades seleccionadas	População por sexo							
	2017		2018		2019		2020	
	HM	M	HM	M	HM	M	HM	M
0	3 011	1 561	4 007	2 026	4 071	2 059	4 158	2 103
1 - 4	14936	7735	13917	7212	13840	7124	13878	7096
0-14	48098	24709	48938	25100	49800	25525	50681	25973
15-24	20060	11020	20872	11358	21643	11650	22386	11911
15-44	38123	21340	39392	21957	40688	22568	42028	23186
15-49	41015	22973	42372	23636	43741	24283	45146	24936
15-64	46510	26062	47982	26809	49488	27549	51047	28303
50-64	2158	1235	2235	1285	2332	1343	2439	1405
55 e +	6648	3691	6806	3801	6961	3914	7120	4030
65 e +	3311	1836	3430	1913	3546	1990	3659	2068
75 e +	1359	776	1386	796	1413	817	1444	841
5 - 10	19455	9980	20004	10298	20498	10580	20870	10792
6	3399	1753	3513	1815	3620	1873	3678	1904
6 - 11	18728	9569	19283	9894	19832	10212	20325	10494
11 - 12	5520	2782	5728	2893	5954	3026	6131	3135
12 - 14	7879	4014	8078	4080	8348	4210	8667	4388
13-15	7678	3967	7812	3977	8010	4043	8281	4173
15 - 17	7285	3889	7407	3889	7513	3877	7647	3888
16-17	4783	2574	4876	2583	4940	2570	5011	2562
18	2230	1221	2317	1256	2374	1268	2410	1265
18 e +	42 537	24 010	44 006	24 833	45 520	25 663	47 058	26 483

Continua

Quadro 3.2 - População, segundo idades seleccionadas. Distrito de Maringué, 2017 – 2024

Continuação

Idades seleccionadas	População por sexo							
	2021		2022		2023		2024	
	HM	M	HM	M	HM	M	HM	M
0	4 243	2 146	4 329	2 190	4 416	2 234	4 501	2 277
1 - 4	14277	7250	15459	7813	15787	7980	16136	8158
0-14	51554	26420	52398	26845	53219	27248	54062	27653
15-24	23120	12168	23861	12439	24599	12723	25292	12998
15-44	43439	23835	44939	24529	46521	25269	48144	26032
15-49	46623	25623	48194	26367	49859	27170	51570	28007
15-64	52688	29097	54432	29950	56273	30866	58163	31816
50-64	2545	1463	2642	1516	2724	1559	2794	1595
55 e +	7291	4154	7477	4288	7682	4431	7904	4583
65 e +	3770	2145	3881	2220	3992	2294	4105	2369
75 e +	1483	868	1531	900	1591	938	1663	981
5 - 10	20905	10827	20155	10449	20234	10449	20272	10426
6	3622	1878	3349	1740	2652	1376	3586	1812
6 - 11	20698	10706	20734	10742	19989	10366	20069	10367
11 - 12	6259	3216	6409	3304	6609	3415	6829	3534
12 - 14	8957	4562	9196	4710	9411	4841	9674	4990
13-15	8599	4351	8889	4525	9127	4673	9343	4803
15 - 17	7845	3954	8115	4083	8432	4261	8720	4434
16-17	5116	2582	5272	2647	5478	2758	5702	2889
18	2439	1256	2481	1257	2544	1276	2636	1322
18 e +	48 613	27 287	50 198	28 087	51 833	28 899	53 548	29 751

Fonte: INE - Instituto Nacional de Estatística, Projecções da População 2017-2050

Gráfico 3.1 - Pirâmide da População. Distrito de Maringué, 2022

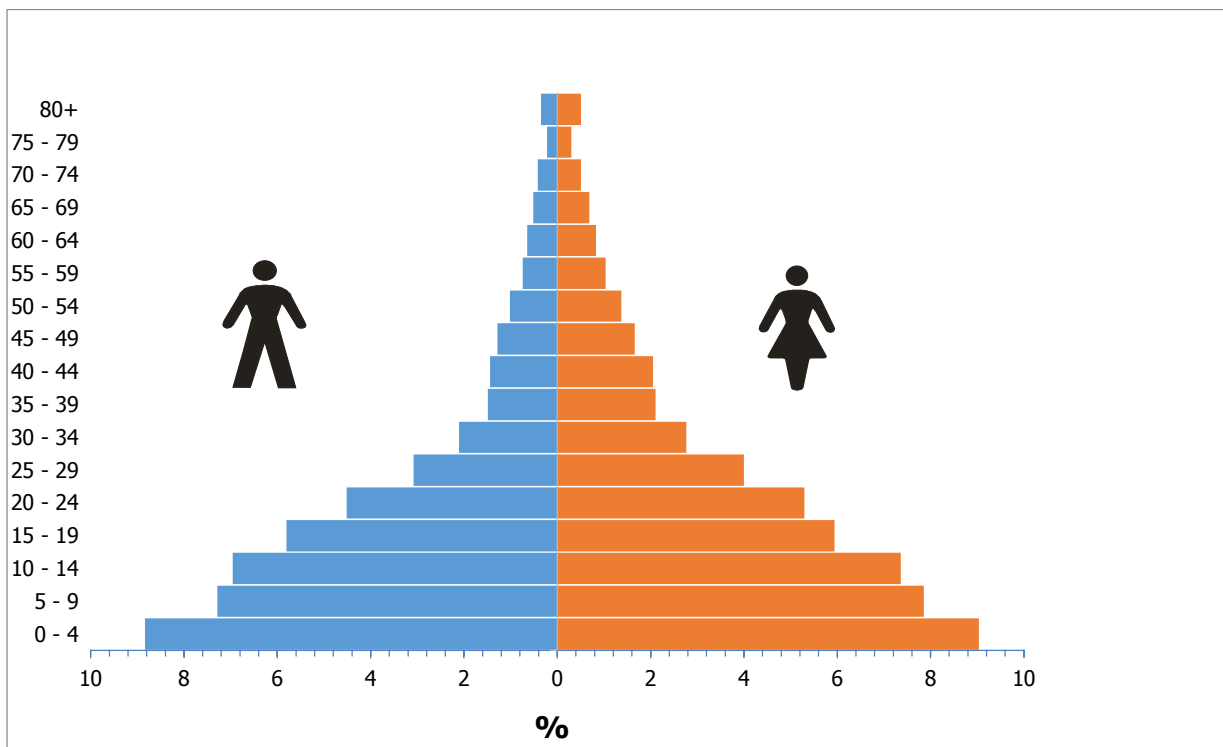

Fonte: INE - Instituto Nacional de Estatística, Projeções da População 2017-2050

4. ABASTECIMENTO DE ÁGUA

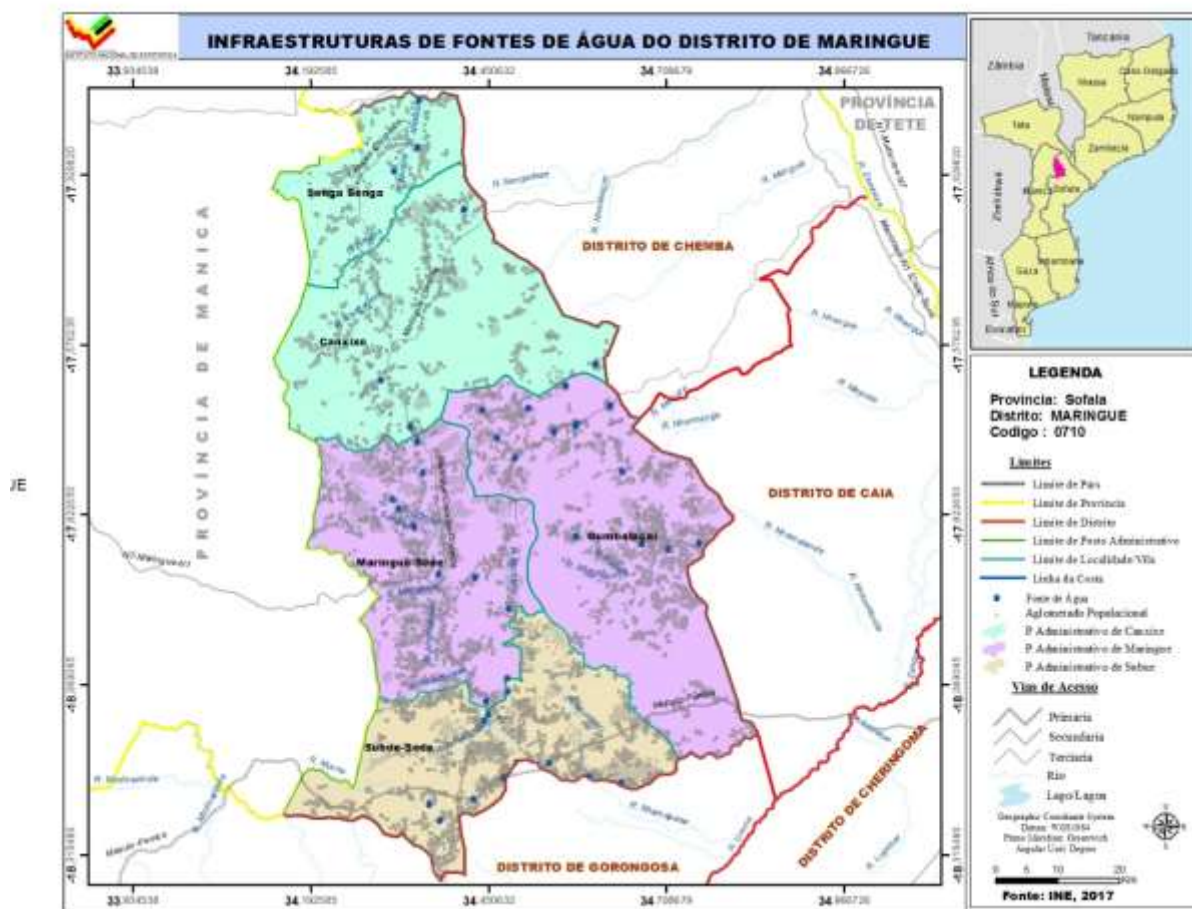

Quadro 4.1 Abastecimento de água. Distrito de Maringué, 2019 - 2023

Descrição	2019	2020	2021	2022	2023
Fontes de água	138	147	126	156	218
População servida	45000	60000	27410	45900	83578
Fonte de água/1000 hab.	0,138	0,147	0,126	0,156	0,218

Fonte: SDPI-Serviço Distrital de Planeamento e Infra-estrutura

Quadro 4.2 Número de furos, poços e nascentes de água operacionais. Distrito de Maringué, 2019-2023

Unidad e Territorial	Nº de furos Operacionais					Nº de poços de água operacionais				
	2019	2020	2021	2022	2023	2019	2020	2021	2022	2023
Distrito	134	137	116	121	153	30	30	35	1	1
P.A de Maringué Sede	95	95	84	94	109	7	7	11	1	1
P.A de Canxixe	17	20	12	14	17	13	13	14	-	-
P.A de Subué	22	22	20	13	27	10	10	10	-	-

Fonte: SDPI-Serviço Distrital de Planeamento e Infra-estrutura

Continua

Quadro 4.2 Número de furos, poços e nascentes de água operacionais. Distrito de Maringué, 2019-2023

Continuação

Unidade Territorial	Nº de Nascentes de água				
	2018	2019	2020	2021	2022
Distrito	-	-	-	-	-
P.A de Maringué Sede	-	-	-	-	-
P.A de Canxixe	-	-	-	-	-
P.A de Subué	-	-	-	-	-

Fonte: SDPI-Serviço Distrital de Planeamento e Infra-estrutura

Quadro 4.3 – População servida por fontes e sistemas de abastecimento de água. Distrito de Maringué 2019-2023

Unidade Territorial	População servida por fontes de água				
	2019	2020	2021	2022	2023
Província	747 030	786 984	838 921	838 921	...
Distrito	111300	113400	43500	45900	83578
P.A de Maringué Sede	29700	30600	30600	32700	48917
P.A de Canxixe	75000	75000	5100	8100	11250
P.A de Subué	6600	7800	7800	5100	23411

Fonte: SDPI-Serviço Distrital de Planeamento e Infra-estrutura

Continua

Quadro 4.3 – População servida por fontes e sistemas de abastecimento de água. Distrito de Maringué 2019-2023

Continuação

Unidade Territorial	População servida por Sistemas de água				
	2019	2020	2021	2022	2023
Província	18 231	26 006	30 632
Distrito	45000	60000	27410	23330	64686
P.A de Maringué Sede	30000	30000	14515	11560	43665
P.A de Canxixe	10000	10000	2000	2000	3471
P.A de Subué	5000	20000	10895	9770	17550

Fonte: SDPI-Serviço Distrital de Planeamento e Infra-estrutura

5. EDUCAÇÃO

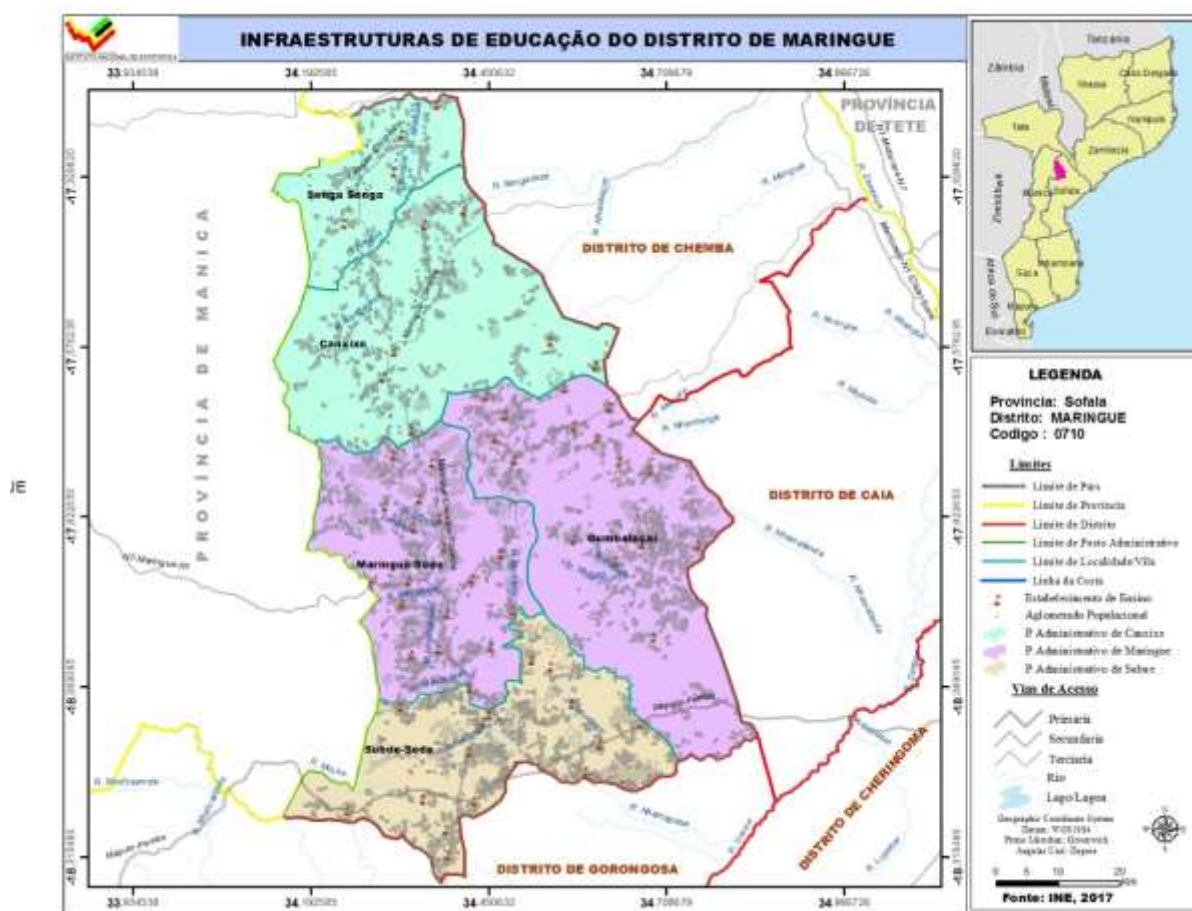

Quadro 5.1 Escolas, alunos matriculados e professores segundo níveis de ensino. Distrito de Maringué, 2019 - 2023

Nível de Ensino	Descrição	Distrito de Maringué				Província		Dist/Prov (%)	
		2019	2020	2021	2022	2021	2022	2021	2022
EP1	Escolas	72	72	72	72	913	922	7,9	7,8
	Alunos matriculados	20254	21098	20138	22805	444414	519506	4,5	4,4
	Mulheres	8860	9228	8698	10062	205127	246836	4,2	4,1
	Professores	330	308	351	309	6448	8489	5,4	3,6
EP2	Escolas	72	72	72	72	911	908	7,9	7,9
	Alunos matriculados	2632	3192	3994	4981	114633	57175	3,5	8,7
	Mulheres	921	1050	1397	1683	54461	26020	2,6	6,5
	Professores	143	132	137	136	2540	1237	5,4	11,0
ESG1	Escolas	2	3	3	3	49	46	6,1	6,5
	Alunos matriculados	1089	1598	2268	2487	87589	71696	2,6	3,5
	Mulheres	194	342	529	663	39171	33405	1,4	2,0
	Professores	50	60	69	66	2015	1468	3,4	4,5

Continua

Quadro 5.1 Escolas, alunos matriculados e professores segundo níveis de ensino. Distrito de Maringué, 2019– 2023

Continuação										
Nível de Ensino	Descrição	Distrito de Maringué				Província		Dist/Prov (%)		
		2019	2020	2021	2022	2021	2022	2021	22	
ESG2	Escolas	1	1	1	1	36	33	2,8	3,0	
	Alunos matriculados	553	738	409	683	39282	25392	1,0	2,7	
	Mulheres	117	250	94	150	13069	11563	0,7	1,3	
	Professores	16	17	18	32	1430	719	1,3	4,5	

Fonte: SDEJDT - Serviço Distrital de Educação, Juventude e Tecnologia

NOTA: em 2023 houve alteração nos níveis de ensino, passando a haver três níveis nomeadamente Primário, Básico e Secundário. Portanto, o EP2 foi eliminado. No ensino secundário mantem-se o primeiro ciclo e o segundo ciclo. O nível primário passou a contar com a 6ª classe e o nível Básico contempla as classes que vão da 1ª à 9ª. Essa nova nomenclatura dos níveis de ensino, não permite a comparação dos dados do ensino primário do ano de 2023 em relação aos anos anteriores.

Considera-se:

Ensino Primário, escolas que lecionam da 1ª a 6ª Classe

Ensino Básico, escolas que lecionam da 1ª a 9ª Classe podendo algumas incluírem a 10ª classe

Ensino Secundário do 1º Ciclo, escolas que lecionam da 7ª a 10ª classe

Ensino Secundário do 2º Ciclo, escolas que lecionam a 11ª a 12ª classe

Quadro 5.1a- Escolas, alunos matriculados e professores segundo níveis de ensino. Distrito do Maringué, 2023

Nível de Ensino	Descrição	Distrito de Maringué	Província	Dist/Prov (%)
Ensino Primario	Escolas	72
	Alunos matriculados	22805
	Mulheres	10062
	Professores	309
Ensino Basico	Escolas	76
	Alunos matriculados	28653
	Mulheres	12669
	Professores	277
Ensino Secundario 1º Ciclo	Escolas	1
	Alunos matriculados	1504
	Mulheres	543
	Professores	31
Ensino Secundario 2º Ciclo	Escolas	3
	Alunos matriculados	3145
	Mulheres	1303
	Professores	90

Fonte: SDEJDT - Serviço Distrital de Educação, Juventude e Tecnologia de Gorongosa

Quadro 5.2 Escolas e alunos matriculados no Ensino Primário Público segundo posto administrativo. Distrito de Maringué, 2019-2023

Unidade Territorial	Ano	EP1				EP2			
		Escolas	Alunos matriculados		Raparigas (%)	Escolas	Alunos matriculados		Raparigas (%)
			HM	M			HM	M	
Distrito	2019	72	20254	8860	43,7	72	2632	921	35,0
	2020	72	21098	9228	43,7	72	3192	1050	32,9
	2021	72	20138	8698	43,2	72	3994	1397	35,0
	2022	72	22805	10062	44,1	72	4981	1683	33,8
P.A Maringué Sede	2019	31	9800	4356	44,4	31	1272	569	44,7
	2020	31	9884	4505	45,6	31	1499	520	34,7
	2021	31	10135	4451	43,9	31	1992	726	36,4
	2022	31	9606	4276	44,5	31	2079	872	41,9
P.A Canxixe	2019	20	5328	2303	43,2	20	673	158	23,5
	2020	20	5646	2449	43,4	20	871	264	30,3
	2021	20	5206	2280	43,8	20	971	325	33,5
	2022	20	6591	3051	46,3	20	1453	525	36,1
P.A Subué	2019	21	5126	2201	42,9	21	687	194	28,2
	2020	21	5468	2274	41,6	21	822	266	32,4
	2021	21	4797	1967	41,0	21	1031	346	33,6
	2022	21	6608	2735	41,4	21	1449	296	20,4

Fonte: SDEJDT - Serviço Distrital de Educação, Juventude e Tecnologia

Quadro 5.2a- Escolas e alunos matriculados segundo níveis de ensino. Distrito de Maringué, 2019-2023

Unidade Territorial	Ano	Ensino Primário				Ensino Básico			
		Escolas	Alunos matriculados		Raparigas (%)	Escolas	Alunos matriculados		Raparigas (%)
			HM	M			HM	M	
Distrito	2023	72	22805	10062	44.1	76	28653	12669	44.2
P.A Buzi Sede		31	9606	4276	44.5	35	12176	5575	45.8
P.A de Nova Sofala		20	6591	3051	46.2	20	7989	3527	44.1
P.A de Estaquinha		21	6608	2735	41.4	21	8488	3567	42.0

Fonte: SDEJDT - Serviço Distrital de Educação, Juventude e Tecnologia de Gorongosa

Nota: No ensino básico, o nº de escolas refere-se à escolas que lecionam o nível, não se trata de escolas físicas concebidas para leccionar o ensino básico.

Quadro 5.3 Escolas, alunos matriculados no Ensino Secundário Público segundo posto administrativo. Distrito de Maringué, 2019 - 2023

Unidade Territorial	Ano	ESG1				ESG2			
		Escolas	Alunos matriculados		Raparigas (%)	Escolas	Alunos matriculados		Raparigas (%)
			HM	M			HM	M	
Distrito	2019	2	1089	194	17,8	1	553	117	21,2
	2020	3	1598	342	21,4	1	738	250	33,9
	2021	3	2268	529	23,3	1	409	94	23,0
	2022	3	2487	663	26,7	1	683	150	22,0
P.A Maringué Sede	2019	1	879	153	17,4	1	553	117	21,2
	2020	1	955	245	25,7	1	738	250	33,9
	2021	1	1339	379	28,3	1	409	94	23,0
	2022	1	1397	412	29,5	1	683	150	22,0
P.A Canxixe	2019	1	210	41	19,5	-	-	-	...
	2020	1	276	19	6,9	-	-	-
	2021	1	285	42	14,7	-	-	-	...
	2022	1	317	53	16,7	-	-	-	...
P.A Subué	2019	-	-	-	-	-	-	-	...
	2020	1	367	78	-	-	-	-	...
	2021	1	644	108	-	-	-	-	...
	2022	1	773	198	-	-	-	-	...

Fonte: SDEJDT - Serviço Distrital de Educação, Juventude e Tecnologia

Quadro 5.3a- Escolas, alunos matriculados e professores segundo níveis de ensino, distrito de Maringué, 2023

Unidade Territorial	Ano	Ensino Secundário 1º Ciclo				Ensino Secundário 2º Ciclo			
		Escolas	Alunos matriculados		Raparigas (%)	Escolas	Alunos matriculados		Raparigas (%)
			HM	M			HM	M	
Distrito	2023	1	1504	443	29.5	3	3145	1303	41.4
P.A Buzi Sede		1	1504	543	36.1	3	3145	1303	6.8
P.A de Nova Sofala		-	-	-	-	-	-	-	-
P.A de Estaquinha		-	-	-	-	-	-	-	-

Fonte: SDEJDT - Serviço Distrital de Educação, Juventude e Tecnologia

Gráfico 5.1 Rácio aluno/professor no ensino primário público do primeiro grau. Distrito de Maríngue, 2019 – 2023

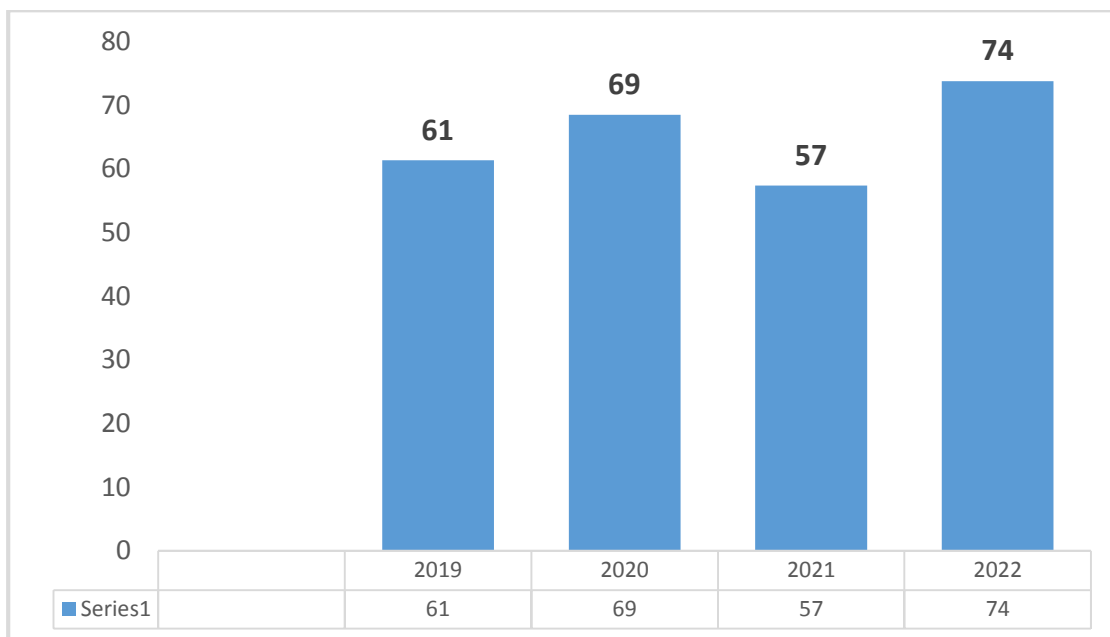

Fonte: SDEJDT - Serviço Distrital de Educação, Juventude e Tecnologia

Gráfico 5.2 Percentagem de raparigas matriculadas no ensino primário do primeiro e segundo grau. Distrito de Maríngue, 2019 – 2023

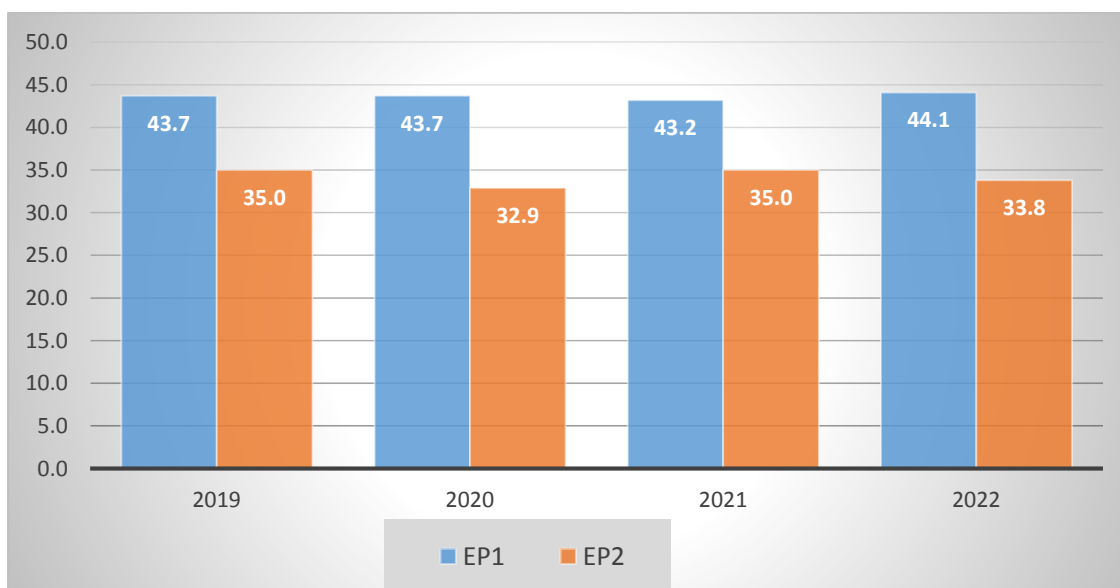

Fonte: SDEJDT - Serviço Distrital de Educação, Juventude e Tecnologia

Gráfico 5.3 Percentagem de raparigas matriculadas no ensino secundário do primeiro e segundo ciclo. Distrito de Maringué, 2019 – 2023

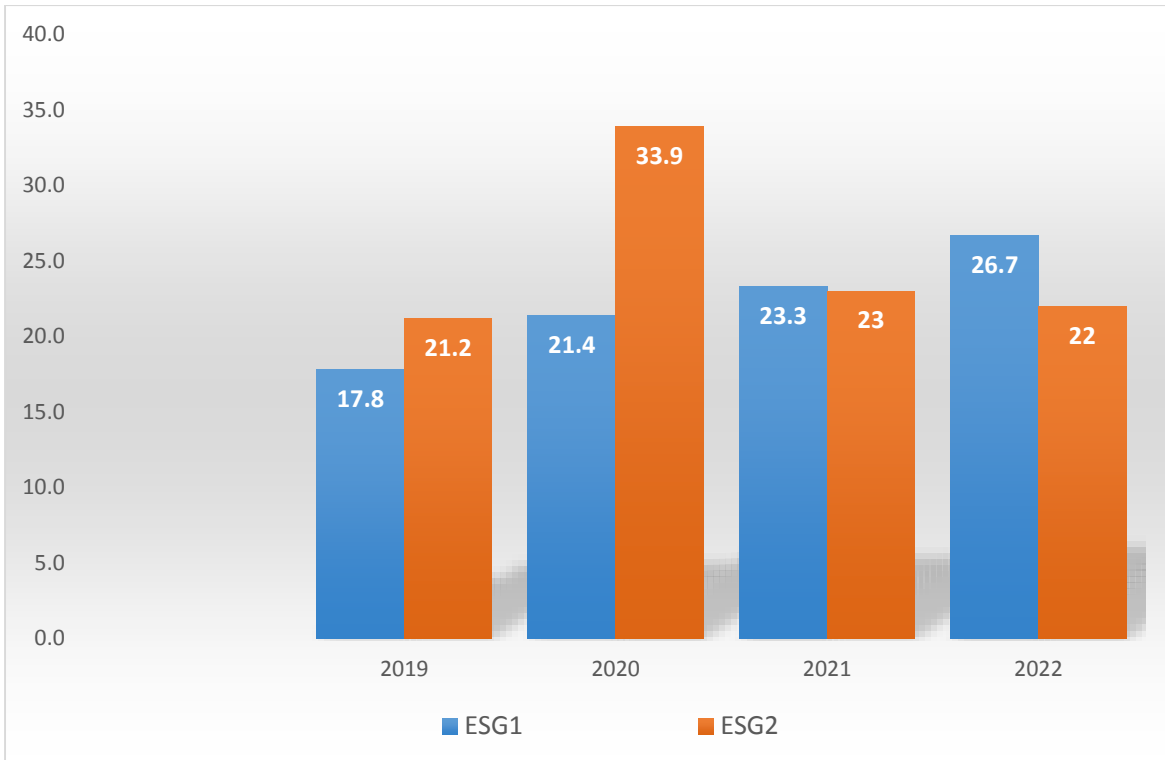

Fonte: SDEJDT - Serviço Distrital de Educação, Juventude e Tecnologia

6. SAÚDE

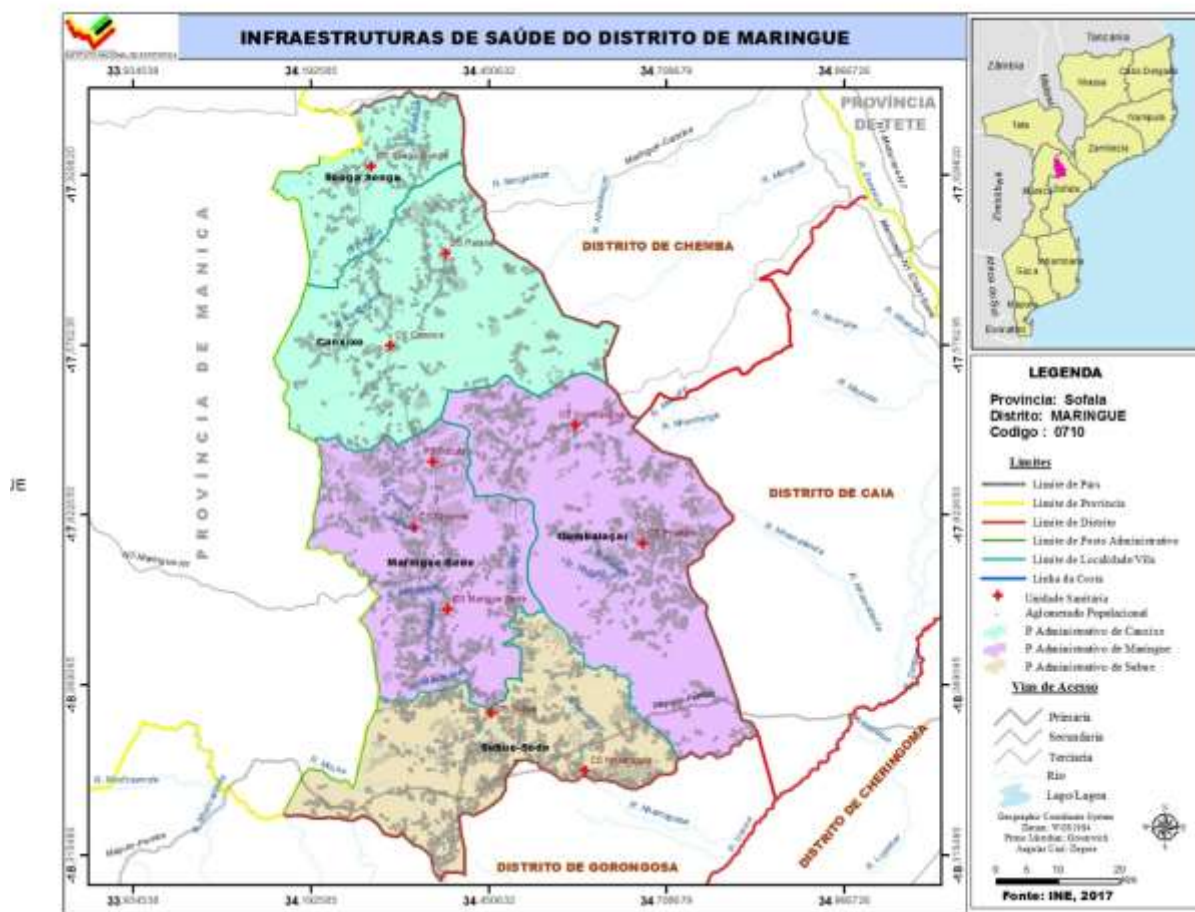

Quadro 6.1 Unidades hospitalares. Distrito de Maringué, 2019 - 2023

Unidade Territorial	Hospitais					Centros de Saúde				
	2019	2020	2021	2022	2023	2019	2020	2021	2022	2023
Distrito	-	-	-	-	-	10	10	11	11	11
P.A de Maringué Sede	-	-	-	-	-	5	5	5	5	5
P.A de Canxixe	-	-	-	-	-	3	3	3	3	3
P.A de Subué	-	-	-	-	-	2	2	3	3	3

Continua

Quadro 6.1 Unidades hospitalares. Distrito de Maringué, 2019 – 2023

Continuação

Unidade Territorial	Postos de Saúde				
	2019	2020	2021	2022	2023
Distrito	-	-	-	-	-
P.A de Maringué Sede	-	-	-	-	-
P.A de Canxixe	-	-	-	-	-
P.A de Subué	-	-	-	-	-

Fonte: SDSMAS- Serviço Distrital de Saúde, Mulher e Acção Social

Quadro 6.2 – Camas de internamento e maternidade, segundo posto administrativo. Distrito de Maringué, 2019-2023

Unidade Territorial	Camas de internamento ou gerais					Camas de maternidade				
	2019	2020	2021	2022	2023	2019	2020	2021	2022	2023
Distrito	89	89	92	92	92	54	54	59	59	59
P.A de Maringué Sede	56	56	52	52	52	26	26	25	25	25
P.A de Canxixe	19	19	18	18	18	15	15	16	16	16
P.A de Subué	14	14	22	22	22	13	13	18	18	18

Fonte: SDSMAS- Serviço Distrital de Saúde, Mulher e Acção Social

Quadro 6.3 Serviço Materno Infantil, Distrito de Maringué, 2019 - 2023

Unidade Territorial	1.ªs Consultas pré-natais					Partos institucionais				
	2019	2020	2021	2022	2023	2019	2020	2021	2022	2023
Distrito	7021	4578	8867	8885	9405	4874	2814	5387	5477	5774
P.A de Maringué Sede	3589	1874	4394	4197	4448	2231	1002	2700	2768	2834
P.A de Canxixe	1456	1233	1998	2036	2160	1431	866	1380	1419	1479
P.A de Subué	1976	1471	2475	2652	2797	1212	946	1307	1290	1461

Continua

Quadro 6.3 Serviço Materno Infantil, Distrito de Maringué, 2019– 2023. Continuação

Unidade Territorial	Consultas pós-parto				
	2019	2020	2021	2022	2023
Distrito	4897	2875	5493	5438	5915
P.A de Maringué Sede	2243	1023	2748	2890	2987
P.A de Canxixe	1432	896	1333	1430	1483
P.A de Subué	1222	956	1412	1118	1445

Fonte: SDSMAS- Serviço Distrital de Saúde, Mulher e Acção Social

Quadro 6.4 – Pessoal do Sistema Nacional de Saúde por Categoria, segundo posto administrativo. Distrito de Maringué, 2019 - 2023

Unidade Territorial	Médicos					Técnicos Superiores				
	2019	2020	2021	2022	2023	2019	2020	2021	2022	2023
Distrito	3	3	2	2	4	10	15	8	8	8
P.A de Maringué Sede	3	3	2	2	4	-	-	-	-	-
P.A de Canxixe	-	-	-	-	-	-	-	-	-	-
P.A de Subué	-	-	-	-	-	-	-	-	-	-

Continua

Quadro 6.4 – Pessoal do Sistema Nacional de Saúde por Categoria, segundo posto administrativo. Distrito de Maringué, 2019 – 2023

Continuação

Unidade Territorial	Técnicos Médios					Enfermeiros				
	2019	2020	2021	2022	2023	2019	2020	2021	2022	2023
Distrito	88	88	102	102	117	20	20	17	17	21
P.A de Maringué Sede	70	70	83	83	91	19	19	16	16	19
P.A de Canxixe	10	10	8	8	12	1	1	1	-	1
P.A de Subué	8	8	11	11	14	-	-	-	1	1

SDSMAS- Serviço Distrital de Saúde, Mulher e Acção Social

Continua

6.4 – Pessoal do Sistema Nacional de Saúde por Categoria, segundo posto administrativo. Distrito de Maringué, 2019 – 2023

Continuação

Unidade Territorial	Técnicos Básicos				
	2019	2020	2021	2022	2023
Distrito	15	15	9	9	9
P.A de Maringué Sede	12	14	9	9	9
P.A de Canxixe	2	-	-	-	-
P.A de Subué	1	1	-	-	-

Fonte: SDSMAS- Serviço Distrital de Saúde, Mulher e Acção Social

QUADRO 6.4.1 – Profissional de saúde por 1000 Habitantes. Distrito de Maringué, 2019 – 2023

Indicador	2019	2020	2021	2022	2023
Médico/1000 hab.	0,003	0,003	0,002	0,002	0,002
Enfermeiro/1000 hab.	0,02	0,02	0,017	0,017	0,021

Fonte: SDSMAS- Serviço Distrital de Saúde, Mulher e Acção Social

Quadro 6.5 – Vacinas Administradas no Âmbito do Programa Alargado de Vacinação, por tipo, segundo posto administrativo. Distrito de Maringué, 2019-2023

Unidade Territorial	BCG					DPT/Hep. B 3ª DOSE				
	2019	2020	2021	2022	2023	2019	2020	2021	2022	2023
Distrito	4897	2875	6421	6010	6452	4272	1955	4411	3374	4940
P.A de Maringué Sede	2243	1023	3140	3041	3302	1987	734	2368	1927	2620
P.A de Canxixe	1432	896	1758	1426	1425	1198	543	1126	795	1307
P.A de Subué	1222	956	1523	1543	1725	1087	678	917	652	1013

SDSMAS- Serviço Distrital de Saúde, Mulher e Acção Social

Continua

Quadro 6.5 – Vacinas Administradas no Âmbito do Programa Alargado de Vacinação, por tipo, segundo posto administrativo. Distrito de Maringué, 2019-2023

Continuação

Unidade Territorial	SARAMPO (VAS1)					SARAMPO (VAS2)				
	2019	2020	2021	2022	2023	2019	2020	2021	2022	2023
Distrito	3755	2261	4289	4289	4936	3057	1476	3151	3740	3879
P.A de Maringué Sede	1678	894	2285	2522	2651	1865	897	1698	2061	2039
P.A de Canxixe	1098	764	1136	1136	1213	687	345	852	974	1061
P.A de Subué	979	603	868	868	1072	505	234	601	705	779

Fonte: SDSMAS- Serviço Distrital de Saúde, Mulher e Acção Social

Quadro 6.5.1 – Taxa de Cobertura do Programa Alargado de Vacinação, por tipo de vacina administrada. Distrito de Maringué, 2019-2023

Vacinas	2019	2020	2021	2022	2023
BCG	4,2	3,1	6,3	5,9	6,4
DPT 1 +HB	4,9	2,2	4,5	3,4	5,0
SARAMPO (VAS1)	4,3	2,5	4,3	4,3	5,0
SARAMPO (VAS2)	3,5	1,6	3,2	3,8	3,9

Fonte: SDSMAS- Serviço Distrital de Saúde, Mulher e Acção Social

7. ACÇÃO SOCIAL

Quadro 7.1 Atendimento infantil público e comunitário por sexo segundo posto administrativo. Distrito de Maringué, 2019 – 2023

Unidade Territorial	Infantários/escolinhas				
	2019	2020	2021	2022	2023
Distrito
P.A de Maringué Sede
P.A de Canxixe
P.A de Subué

Fonte: SDSMAS- Serviço Distrital de Saúde, Mulher e Acção Social

Continua

Quadro 7.1 Atendimento infantil público e comunitário por sexo segundo administrativo. Distrito de Maringué, 2019 – 2023

Continuação

Unidade Territorial	Crianças atendidas									
	HM	M	HM	M	HM	M	HM	M	HM	M
	2019		2020		2021		2022		2023	
Distrito
P.A de Maringué Sede
P.A de Canxixe
P.A de Subué

Fonte: SDSMAS- Serviço Distrital de Saúde, Mulher e Acção Social

Quadro 7.2 Atendimento infantil privado por sexo segundo posto administrativo. Distrito de Maringué, 2019 – 2023

Posto administrativo	Infantários/escolinhas				
	2019	2020	2021	2022	2023
Distrito
P.A. Búzi Sede
P.A de Nova Sofala
P.A de Estaquinha

Continua

Quadro 7.2 Atendimento infantil privado por sexo segundo administrativo. Distrito de Maringué, 2019 – 2023

Continuação

Posto administrativo	Crianças atendidas									
	HM	M	HM	M	HM	M	HM	M	HM	M
	2019		2020		2021		2022		2023	
Distrito
P.A. Búzi Sede
P.A de Nova Sofala
P.A de Estaquinha

Fonte: SDSMAS- Serviço Distrital de Saúde, Mulher e Acção Social

Quadro 7.3 Atendimento infantil público, comunitário e privado por sexo segundo posto administrativo. Distrito de Maringué, 2019 – 2023

Posto Administrativo	Infantários/escolinhas				
	2019	2020	2021	2022	2023
Distrito
P.A. Búzi Sede
P.A de Nova Sofala
P.A de Estaquinha

Continua

Quadro 7.3 Atendimento infantil público, comunitário e privado por sexo segundo posto administrativo, Distrito de Maringué, 2019 – 2023

Continuação

Posto Administrativo	Crianças atendidas									
	HM	M	HM	M	HM	M	HM	M	HM	M
	2019		2020		2021		2022		2023	
Distrito
P.A. Búzi Sede
P.A de Nova Sofala
P.A de Estaquinha

Fonte: SDSMAS- Serviço Distrital de Saúde, Mulher e Acção Social

8. AGRICULTURA, PRODUÇÃO ANIMAL E ACTIVIDADES DOS SERVIÇOS RELACIONADOS

Quadro 8.1 Associações e Extensionistas, segundo posto administrativo. Distrito de Maringué, 2019-2023

Unidade Territorial	Associações				
	2019	2020	2021	2022	2023
Distrito	24	128	128	128	128
P.A de Maringué Sede	11	63	63	63	63
P.A de Canxixe	8	37	37	37	37
P.A de Subué	5	28	28	28	28

Fonte: SDAE - Serviço Distrital de Actividade Económicas

Continua

Quadro 8.1 Associações e Extensionistas, segundo posto administrativo. Distrito de Maringué, 2019-2023

Continuação

Unidade Territorial	Extensionistas									
	2019		2020		2021		2022		2023	
	M	MH	M	MH	M	MH	M	MH	M	MH
Distrito	1	14	1	13	10	28	10	28	8	26
P.A de Maringué Sede	1	8	1	7	3	11	3	11	3	10
P.A de Canxixe	0	3	0	3	4	9	4	9	3	8
P.A de Subué	0	3	0	3	3	8	3	8	2	8

Fonte: SDAE - Serviço Distrital de Actividade Económicas

Quadro 8.2 Agricultores assistidos, segundo posto administrativo. Distrito de Maringué, 2019-2023

Unidade Territorial	Agricultores Assistidos									
	2019		2020		2021		2022		2023	
	M	MH	M	MH	M	MH	M	MH	M	MH
Distrito	5607	9441	5322	8869	5322	8869	1000	2950	3472	5600
P.A de Maringué Sede	1918	3196	1774	2956	1774	2956	300	1250	1342	2050
P.A de Canxixe	1948	3247	1807	3012	1807	3012	400	900	1157	1864
P.A de Subué	1741	2998	1741	2901	1741	2901	300	800	973	1686

Fonte: SDAE - Serviço Distrital de Actividades Económicas

Quadro 8.3 – Efectivos Bovino, segundo posto administrativo Distrito de Maringué, 2019 - 2023

Unidade Territorial	2019	2020	2021	2022	2023
Distrito	8832	10700	11672	11786	13668
P.A de Maringué Sede	5590	5912	6875	7042	8679
P.A de Canxixe	2997	4330	4562	4519	4274
P.A de Subué	245	458	235	225	715

Fonte: SDAE - Serviço Distrital de Actividades Económicas

9. AQUACULTURA

**Quadro 9.1 Tanques construídos e povoados, segundo posto administrativo.
Distrito de Maringué, 2019 -2023**

	Tanques construídos				
	2019	2020	2021	2022	2023
Distrito	-	-	-	-	-
P.A de Maringué Sede	-	-	-	-	-
P.A de Canxixe	-	-	-	-	-
P.A de Subué	-	-	-	-	-

Fonte: SDAE - Serviço Distrital de Actividade Económicas

Continua

**Quadro 9.1 Tanques construídos e povoados, segundo posto administrativo.
Distrito de Maringué, 2019 -2023**

Continuação

	Tanques povoados				
	2019	2020	2021	2022	2023
Distrito	-	-	-	-	-
P.A de Maringué Sede	-	-	-	-	-
P.A de Canxixe	-	-	-	-	-
P.A de Subué	-	-	-	-	-

Fonte: SDAE - Serviço Distrital de Actividades Económicas

**Quadro 9.2 Gaiolas construídas e povoadas, segundo posto administrativo.
Distrito de Maringué, 2019 -2023**

	Gaiolas construídas				
	2019	2020	2021	2022	2023
Distrito	-	-	-	-	10
P.A de Maringué Sede	-	-	-	-	-
P.A de Canxixe	-	-	-	-	10
P.A de Subué	-	-	-	-	-

Fonte: SDAE - Serviço Distrital de Actividade Económicas

Continua

**Quadro 9.2 Gaiolas construídas e povoadas, segundo posto administrativo.
Distrito de Maringué, 2019 -2023**

Continuação

	Gaiolas povoadas				
	2019	2020	2021	2022	2023
Distrito	-	-	-	23	10
P.A de Maringué Sede	-	-	-	-	-
P.A de Canxixe	-	-	-	23	10
P.A de Subué	-	-	-	-	-

Fonte: SDAE - Serviço Distrital de Actividades Económicas

**Quadro 9.3 Associações e empresas de aquacultura, segundo posto administrativo.
Distrito de Maringué, 2019 -2023**

	Associações de piscicultores				
	2019	2020	2021	2022	2023
Distrito	-	-	-	-	-
P.A de Maringué Sede	-	-	-	-	-
P.A de Canxixe	-	-	-	-	-
P.A de Subué	-	-	-	-	-

Fonte: SDAE - Serviço Distrital de Actividade Económicas

Continua

**Quadro 9.3 Associações e empresas de aquacultura, segundo posto administrativo.
Distrito de Maringué, 2019 -2023**

Continuação

	Empresas de aquacultura				
	2019	2020	2021	2022	2023
Distrito	-	-	-	-	-
P.A de Maringué Sede	-	-	-	-	-
P.A de Canxixe	-	-	-	-	-
P.A de Subué	-	-	-	-	-

Fonte: SDAE - Serviço Distrital de Actividades Económicas

**Quadro 9.4 Piscicultores e aquacultores, segundo posto administrativo.
Distrito de Maringué, 2019 -2023**

Unidade Territorial	Piscicultores									
	2019		2020		2021		2022		2023	
	H	M	H	M	H	M	H	M	H	M
Distrito	-	-	-	-	-	-	-	-	6	16
P.A de Maringué Sede	-	-	-	-	-	-	-	-	-	-
P.A de Canxixe	-	-	-	-	-	-	-	-	6	16
P.A de Subué	-	-	-	-	-	-	-	-	-	-

Fonte: SDAE - Serviço Distrital de Actividade Económicas

Continua

**Quadro 9.4 Piscicultores e aquacultores, segundo posto administrativo.
Distrito de Maringué, 2019 -2023**

Continuação

Unidade Territorial	Aquacultores									
	2019		2020		2021		2022		2023	
	H	M	H	M	H	M	H	M	H	M
Distrito	-	-	-	-	-	-	-	-	-	-
P.A de Maringué Sede	-	-	-	-	-	-	-	-	-	-
P.A de Canxixe	-	-	-	-	-	-	-	-	-	-
P.A de Subué	-	-	-	-	-	-	-	-	-	-

Fonte: SDAE - Serviço Distrital de Actividades Económicas

Quadro 9.5 Produção de peixe (Toneladas) segundo posto administrativo. Distrito de Maringué, 2019 -2023

Unidade Territorial	Produção (t)				
	2019	2020	2021	2022	2023
Distrito	8832	10700	11672	11786	9
P.A de Maringué Sede	5590	5912	6875	7042	9
P.A de Canxixe	2997	4330	4562	4519	-
P.A de Subué	245	458	235	225	-

Fonte: SDAE - Serviço Distrital de Actividades Económicas

10. TURISMO

Quatro 10.1 – Estabelecimentos Hoteleiros, segundo posto administrativo. Distrito de Maringué, 2019-2023

Unidade Territorial	Nº de Estabelecimentos hoteleiros				
	2019	2020	2021	2022	2023
Província	149	144	145	179	...
Distrito	11	11	13	13	13
P.A de Maringué Sede	8	8	8	8	8
P.A de Canxixe	1	1	1	1	1
P.A de Subué	2	2	4	4	4

Fonte: SDAE - Serviço Distrital de Actividade Económicas

Continua

10.1 – Estabelecimentos Hoteleiros, segundo posto administrativo. Distrito de Maringué, 2019-2023

Continuação

Unidade Territorial	Nº de quartos				
	2019	2020	2021	2022	2023
Província	1160	1240	1600	1604	...
Distrito	126	140	140	144	144
P.A de Maringué Sede	88	89	89	93	93
P.A de Canxixe	10	11	11	11	11
P.A de Subué	28	40	40	40	40

Fonte: SDAE - Serviço Distrital de Actividade Económicas

Continua

10.1 – Estabelecimentos Hoteleiros, segundo posto administrativo. Distrito de Maringué, 2019-2023

Continuação

Unidade Territorial	Nº de camas				
	2019	2020	2021	2022	2023
Província	1692	1733	2006	2016	...
Distrito	122	134	134	144	136
P.A de Maringué Sede	87	87	87	97	89
P.A de Canxixe	7	7	7	7	7
P.A de Subué	28	40	40	40	40

Fonte: SDAE-Serviço Distrital de Actividades Económicas

11. FINANÇAS PÚBLICAS

Quadro 11.1 Mapa de Execução Orçamental do Distrito de Maringué, 2019-2023

Valores em metcais

Período		2018	2019	2020	2021	2022	2023
Receitas Arrecadadas							
1 Total de Fontes de Recurso de Receitas		0.00	8,916,800.00	1,855,850.00	1,606,000.00	3,142,790.00	3,132,040.00
Orçamento do Estado	Despesas Corrente (funcionamer	0.00	6800.00	105850.00	215,200.00	321,960.00	312040.00
	Despesas de Investimento	0.00	6800000.00	150000.00	40,800.00	240,830.00	0.00
Receitas Arrecadadas	Próprias	0.00	2000000.00	570000.00	1,200,000.00	2,420,000.00	2620000.00
	Consignadas	0.00	110000.00	1030000.00	150,000.00	160,000.00	200000.00
Despesas Realizadas							
2 Total de Despesas Realizadas		0.00	2,293,500.00	3,455,850.00	2,956,000.00	5,722,790.00	5,952,040.00
2.1 Despesa Realizada de Funcionamento		0.00	2,293,500.00	1,705,850.00	1,565,200.00	2,901,960.00	3,132,040.00
Fontes de Recurso para Funcionamento	Despesas Corrente (funcionamer	0.00	183500.00	105850.00	215,200.00	321,960.00	312,040.00
	Próprias	0.00	2000000.00	570000.00	1,200,000.00	2,420,000.00	2,620,000.00
	Consignadas	0.00	110000.00	1030000.00	150,000.00	160,000.00	200,000.00
2.2 Despesa Realizada de Investimento		0.00		1,750,000.00	1,390,800.00	2,820,830.00	2,820,000.00
Fontes de Recurso para Investimento	Despesas de Investimento	0.00	6800.00	150000.00	40,800.00	240,830.00	0.00
	Próprias	0.00	2000000.00	570000.00	1,200,000.00	2,420,000.00	2,620,000.00
	Consignadas	0.00	110000.00	1030000.00	150,000.00	160,000.00	200,000.00

Fonte: Secretaria Distrital

12. INSTITUIÇÕES FINANCEIRAS E MEIOS DE PAGAMENTO

Quadro 12.1 Instituições financeiras. Distrito de Maringué, 2019-2023

Instituições Financeiras	Distrito				
	2019	2020	2021	2022	2023
Número de Balcões	-	-	-	1	1
Coop de Crédito	-	-	-	-	-
Instituições de Micro Finanças	-	-	-	-	-
Outros	-	-	-	-	-

Fonte: Banco de Moçambique

Continua

Quadro 12.2 Meios de Pagamento (ATM's e POS's). Distrito de Maringué, 2019-2023

Meios de Pagamento	Distrito				
	2019	2020	2021	2022	2023
ATM's	-	-	-	1	1
POS's	8	7	7	4	7

Fonte: Banco de Moçambique

GLOSSÁRIO

Agricultores assistidos: conjunto de produtores agrícolas abrangidos pelos serviços de extensão. Portanto, camponeses que, periodicamente, lhes são transmitidas técnicas melhoradas de produção, pelo extensionista.

Aquacultura: actividade que consiste na criação de espécies aquáticas em ambiente controlado, a fim de gerar renda e alimento

Associação agrária : organização de camponeses ou produtores agrícolas ou agro-pecuários orientados à satisfação dos interesses comuns, ligados com a produção, processamento e comercialização de produtos agro-pecuários. A associação pode ser ou não registada legalmente.

Consultas de 0 – 4 anos: atenção e episódios agudos e crónicos, assim com a coordenação e acompanhamento efectivo aos problemas de desenvolvimento da criança. Tem como componentes:

- Supervisão da saúde;
- Avaliação do crescimento e desenvolvimento;
- Avaliação psicossocial da criança e da família e;
- Imunização.

Consultas pós-parto: consultas feitas a uma mulher que acaba de dar, não importa se deu ou não o parto na unidade hospitalar.

Consultas pré-natais: acompanhamento feito a uma gestante desde o momento que confirma a gravidez até o período do parto. É realizado mensalmente.

Densidade populacional (demográfica): medida expressa pela relação entre a população e a superfície do território, geralmente aplicada a seres humanos. É expressa em habitantes por quilómetros quadrados (hab./km²).

Extensionista: individuo com formação média/superior em agropecuária que garante a transmissão, de forma contínua, de informações úteis aos produtores agropecuários, com intuito de adquirirem capacidades e atitudes necessárias para a produção agrária.

Partos institucionais: partos realizados nas unidades hospitalares.

Rácio alunos/professor: média de alunos assistidos por um professor.

Receita consignada: receita pública proveniente de tributos – impostos, taxas ou contribuições especiais – estabelecido em dispositivo legal que a vincula na totalidade, ou em parte, a um ou mais objectivos específicos.

Sistema de abastecimento de água: equipamento instalado para captação, tratamento e distribuição de água para o consumo doméstico.

Saúde materno-infantil: conjunto de cuidados e acompanhamentos feitos a partir da gravidez até os cuidados da criança até aos 14 anos.



INSTITUTO NACIONAL DE ESTATÍSTICA

Rua Major Serpa Pinto nº 1150, 5º Andar edifício do Governo Provincial