

ESTATÍSTICAS DO DISTRITO MACOSSA

2020 – 2024



INSTITUTO NACIONAL DE ESTATÍSTICA





INSTITUTO NACIONAL DE ESTATÍSTICA
DELEGAÇÃO PROVINCIAL DE MANICA

Estatísticas do Distrito de Macossa

2020 – 2024

Ano de 2024

Presidência

Eliza Mónica Ana Magaua

Presidente

FICHA TÉCNICA

Título

Estatísticas do Distrito de Macossa, 2020 - 2024

Editor

Instituto Nacional de Estatística
Direcção de Integração, Coordenação e Relações Externas
Av. 24 de Julho, nº 1 989, CP 493, 4º Andar
Maputo - Moçambique
e-mail: info@ine.gov.mz
web: www.ine.gov.mz

Produção

Ana Paula Dava e Telúrio Banze

Delegação Provincial de Manica

Francisco Ngazioneque Diquissone (Delegado Provincial)
António Simões Júlio (Coordenador)
Salingo Joaquim Manuel Chamussia (Coordenador Adjunto)

Coordenação Nacional

Ernesto da Silva Samo (Director Nacional Adjunto da DCNIG- Direcção de Contas Nacionais e Indicadores Globais)
Paulo Lipanga (Director Nacional Adjunto da DICRE- Direcção de Integração, Coordenação e Relações Externas)

Pontos Focais do Distrito

Etivaldo V. A. Sambane

Paulo Manuel Thaimo

Pontos Focais Postos Administrativos

Josefa Jermias Bento

Aizeque Catique Cupa

Manuel Gabriel

Clara Julião Massuanganhe,

Tendai Alfandega

Controlo de Qualidade:

Cipriano Cláudio (Director da DCNIG)

Pedro Duce (Director DEMOVIS- Direcção de Estatísticas Demográficas, Vitais e Sociais)

Ernesto da Silva Samo (Director Nacional Adjunto da DCNIG)

Paulo Lipanga (Director Nacional Adjunto da DICRE)

Francisco Macaringue (Delegado)

Design e Grafismo

Vicente Mazoio

Sinais Convencionais

- .. Categoria não aplicável
- ... Dados não disponíveis à data da publicação
- 0 Dado muito menor que a unidade de medida usada
- * Dado rectificado
- Resultado nulo

Siglas e Abreviaturas

BCG	Bacilo Calmentt Guerin
DPINE	Delegação Provincial do INE
DTP	Difteria Pertussis Tétano
EPC	Escola Primária Completa
EP1	Escola Primária do 1º Grau
EP2	Escola Primária do 2º Grau
ESG1	Escola Secundária Geral do 1º Ciclo
ESG2	Escola Secundária Geral do 2º Ciclo
INE	Instituto Nacional de Estatística
VAS1	Vacinação Anti Sarampo 1ª dose
VAS2	Vacinação Anti Sarampo 2ª dose

PREFÁCIO

A crescente procura de informação estatística sobre o Distrito como polo de desenvolvimento, impõe novos desafios ao INE, de produzir estatísticas daquele nível territorial.

É neste quadro, que o INE decidiu criar uma unidade de Estatísticas Territoriais, com a responsabilidade de produzir estatísticas que respondessem às necessidades de informação.

Com o espírito comum de participar no desenvolvimento do Distrito, foram realizadas diversas acções e, em Maio de 2010, foi lançada a 1.ª Edição da Publicação Estatísticas Territoriais, apresentando dados básicos sobre o perfil da realidade sociodemográfica e económica do Distrito.

Prosseguindo acções com vista à melhoria de qualidade dos serviços, foi feita uma revisão dos dados, para além do acréscimo de dados e extensão da série para cinco anos, 2019 – 2023. A presente publicação, foi elaborada mediante o levantamento das necessidades estatísticas do Distrito e da informação estatística disponível.

Como qualquer obra, a Publicação Estatísticas Territoriais está sujeita a críticas e sugestões, as quais o INE acolhe e agradece, pois servirão para melhorar futuras edições.

O INE agradece, em especial, todas as entidades que directa ou indirectamente contribuíram na elaboração desta edição e, convida os utilizadores a visitar o seu sítio em www.ine.gov.mz, ou os seus centros de documentação, na sua sede, em Maputo e em todas as suas delegações provinciais.

Maputo, 2024

A Presidente

Eliza Mónica Ana Magaua

Índice Geral

1. DADOS	10
2. TERRITÓRIO E CLIMA	11
Quadro 2.1 – Localização Geográfica do distrito de Macossa	11
Quadro 2.2 Temperaturas, precipitação e humidade registadas na sede distrital. Distrito de Macossa, 2019 - 2023	11
3. POPULAÇÃO	12
Quadro 3.1 - População por sexo, segundo idade. Distrito de Macossa, 2018 - 2025	12
Quadro 3.2 - População, segundo idades seleccionadas. Distrito de Macossa, 2018 - 2025 ..	12
Gráfico 3.1 - Pirâmide da População. Distrito de Macossa, 2023	13
4. ABASTECIMENTO DE ÁGUA	14
Quadro 4.1 Abastecimento de água. Distrito de Macossa, 2019 – 2023	14
Quadro 4.2 Número de furos, poços e nascentes de água operacionais. Distrito de Macossa, 2019 – 2023.....	14
Quadro 4.3 – População servida por fontes e sistemas de abastecimento de água. Distrito de Macossa, 2019 – 2023	15
5. EDUCAÇÃO	16
Quadro 5.1 Escolas, alunos matriculados e professores em exercício segundo níveis de ensino. Distrito de Macossa, 2019 – 2022	16
Quadro 5.1a - Escolas, alunos matriculados e professores em exercício no ensino público segundo níveis. Distrito de Macossa, 2023	17
Quadro 5.2 Escolas, alunos matriculados no Ensino Primário Público segundo posto administrativo. Distrito de Macossa, 2019 - 2022.....	18
Quadro 5.2a Escolas, alunos matriculados e percentagem de raparigas, no Ensino Primário Público segundo posto administrativo. Distrito de Macossa, 2023	19
Quadro 5.3 Escolas, alunos matriculados no Ensino Secundário Público segundo posto administrativo. Distrito de Macossa, 2019 - 2022.....	19
Quadro 5.3a Escolas, alunos matriculados e percentagem de raparigas, no Ensino Secundário Público segundo posto administrativo. Distrito de Macossa, 2023.....	19
Gráfico 5.1 Rácio aluno/professor no ensino primário público do primeiro grau. Distrito de Macossa, 2019 - 2022	20
Gráfico 5.1a Rácio aluno/professor no ensino primário público do primeiro grau. Distrito de Macossa, 2023.....	Error! Bookmark not defined.
Gráfico 5.2 Percentagem de raparigas matriculadas no ensino primário do primeiro e segundo grau. Distrito de Macossa, 2019 - 2022	21
Gráfico 5.2a Percentagem de raparigas matriculadas no ensino. Distrito de Macossa, 2023	21
Gráfico 5.3 Percentagem de raparigas matriculadas no ensino secundário do primeiro e segundo ciclo. Distrito de Macossa, 2019 – 2022.....	22
Gráfico 5.3a Percentagem de raparigas matriculadas no ensino secundário do primeiro e segundo ciclo. Distrito de Macossa, 2023	Error! Bookmark not defined.

6. SAÚDE	23
Quadro 6.1 Unidades hospitalares. Distrito de Macossa, 2019 – 2023	23
Quadro 6.2 – Camas de internamento e maternidade, segundo posto administrativo. Distrito de Macossa, 2019 – 2023	24
Quadro 6.3 Serviço Materno Infantil, Distrito de Macossa, 2019 – 2023.....	24
Quadro 6.4 – Pessoal do Sistema Nacional de Saúde por Categoria, segundo posto administrativo. Distrito de Macossa, 2019 - 2023.....	24
Quadro 6.4.1 – Profissional de saúde por 1000 Habitantes. Distrito de Macossa, 2019 – 2023	25
Quadro 6.5 – Vacinas Administradas no Âmbito do Programa Alargado de Vacinação, por tipo, segundo posto administrativo. Distrito de Macossa, 2019 – 2023.....	25
Quadro 6.5.1 – Taxa de Cobertura do Programa Alargado de Vacinação, por tipo de vacina administrada. Distrito de Macossa, 2019 – 2023	25
7. AGRICULTURA, PRODUÇÃO ANIMAL E ACTIVIDADES DOS SERVIÇOS RELACIONADOS	26
Quadro 7.1 Associações e Extensionistas, segundo posto administrativo. Distrito de Macossa, 2019 – 2023	26
Quadro 7.2 Agricultores assistidos, segundo posto administrativo. Distrito de Macossa, 2019 – 2023.....	26
Quadro 7.3 – Efetivos Bovino, segundo posto administrativo Distrito de Macossa, 2019 - 2023	26
8. aquicultura.....	27
Quadro 8.1 Tanques construídos e povoados, segundo posto administrativo. Distrito de Macossa, 2019 - 2023	27
Quadro 8.2 Gaiolas construídas e povoados, segundo posto administrativo. Distrito de Macossa, 2019 - 2023	27
Quadro 8.3 Associações e empresas de aquicultura, segundo posto administrativo. Distrito de Macossa, 2019 – 2023.....	28
Quadro 8.4 Piscicultores e aquacultores, segundo posto administrativo. Distrito de Macossa, 2019 – 2023.....	28
Quadro 8.5 Produção de peixe (Toneladas) segundo posto administrativo, 2019 – 2023.....	28
9. TURISMO	29
Quadro 9.1 – Estabelecimentos Hoteleiros, segundo posto administrativo. Distrito de Macossa, 2019 – 2023	29
10.FINANÇAS PÚBLICAS.....	30
Quadro 10.1 Execução de Receitas e Despesas (em 10 ⁶ de meticais). Distrito de Macossa, 2019 - 2023	30
11. INSTITUIÇÕES FINANCEIRAS E MEIOS DE PAGAMENTO	31
Quadro 11.1 Instituições financeiras. Distrito de Macossa, 2019 - 2023.....	31
12. GLOSSÁRIO	32

1. DADOS GERAIS

Descrição	Distrito	Província	Distr./Prov. (%)
Território, população e outras características			
Área (km ²)	9 773	61 662	15.8
População (hab.)	55 372	2 363 184	2.1
Densidade populacional (hab./km ²)	5,3	35,3	..
Número médio de membros nos agregados familiares	4,8	4,9	..
Número médio de membros nas habitações particulares	4,8	4,8	..
Taxa de analfabetismo (%)	52,8	21,9	..
Infra-estruturas sociais			
Unidades hospitalares	7	155	4.5
Edifícios escolares	50	1 008	4.9
Fontes de água públicas	115	2 809	4.1
Economia			
Principais actividades económicas	Agricultura		
Principais produtos produzidos no distrito	Milho, Gergelim, Feijões Bóer e Vulgar, Mapira, Mexoeira, amendoim, Mandioca, Tomate, Couve, Cebola, Repolho e Cenoura		

Fonte: Instituto Nacional de Estatística

NOTA: A taxa de Analfabetismo à nível Distrital, foi obtida com base nos dados do IVRGPH, enquanto que à nível de Província, é usado o IOF 2022.

2. TERRITÓRIO E CLIMA

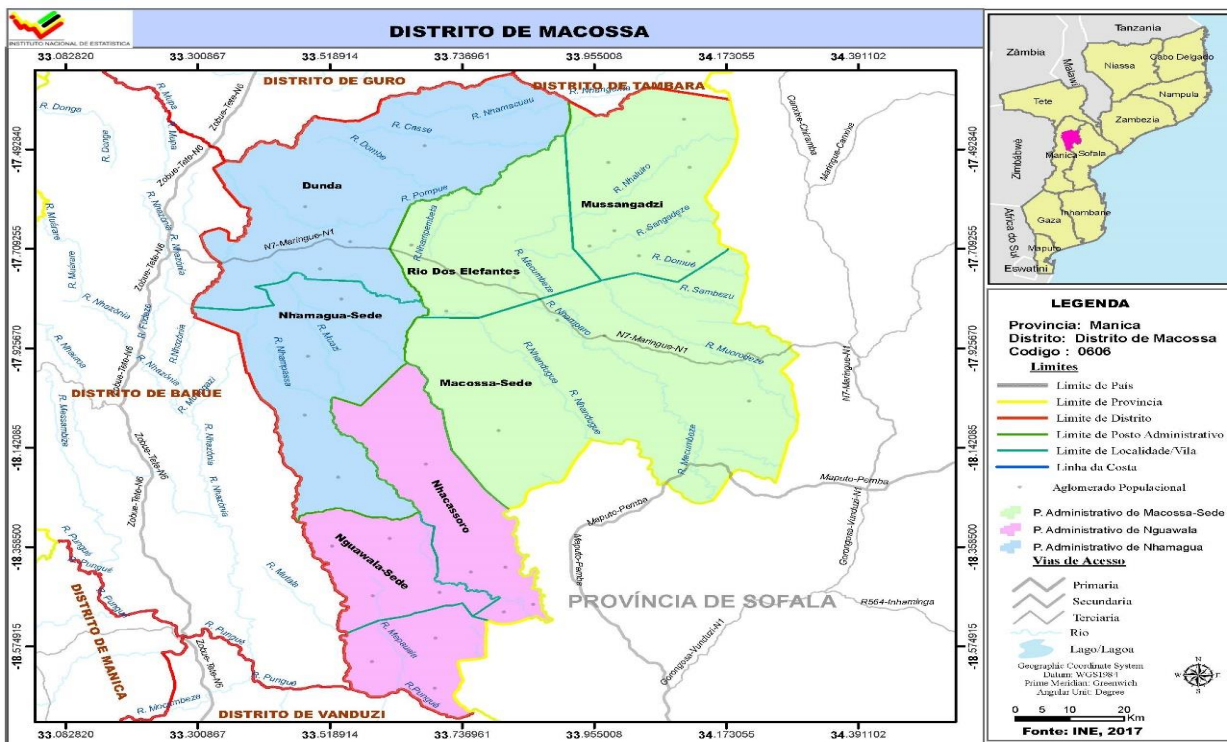

Quadro 2.1 – Localização Geográfica do Distrito de Macossa

Limites			
Norte	Sul	Este	Oeste
Guro e Tambara	Gondola e Gorongosa	Maríngue	Barué

Fonte: Secretaria Distrital de Macossa

Quadro 2.2 Temperaturas, precipitação e humidade registadas na sede distrital. Distrito de Macossa, 2020 - 2024

Descrição	2020	2021	2022	2023	2024
Temperatura média (°C)	23,6	24,4
Temperatura máxima média (°C)	39,4	40,3
Temperatura mínima média (°C)	13,1	14,4
Temperatura máxima absoluta (°C)	68,4	70,6
Temperatura mínima absoluta (°C)	74,4	78,6
Precipitação (mm)	38,3	62,8	...	34,28	36,12
Humidade relativa (%)	38,4	55,6

Fonte: SDPI - Serviço Distrital de Planeamento e Infraestruturas de Macossa

3. POPULAÇÃO

Quadro 3.1 - População por sexo, segundo idade. Distrito de Macossa, 2024 - 2028

Idade	População por sexo									
	2024		2025		2026		2027		2028	
	M	HM	M	HM	M	HM	M	HM	M	HM
Total	28 700	55 372	29 219	56 459	29 749	57 570	30 292	58 707	30 849	59 871
0 - 4	5 062	10 325	5 128	10 458	5 197	10 594	5 263	10 733	5 334	10 876
5-9	4 135	8 258	4 144	8 332	4 224	8 552	4 464	9 094	4 526	9 217
10-14	3 982	7 911	4 054	8 031	4 051	7 998	3 873	7 624	3 864	7 653
15-19	3 225	6 547	3 320	6 719	3 417	6 885	3 515	7 051	3 614	7 218
20-24	2 652	5 196	2 676	5 315	2 712	5 449	2 771	5 609	2 852	5 792
25-29	2 154	3 892	2 225	4 080	2 288	4 263	2 339	4 425	2 375	4 563
30-34	1 634	2 882	1 683	2 953	1 737	3 042	1 795	3 155	1 859	3 300
35-39	1 207	2 172	1 251	2 247	1 300	2 327	1 349	2 404	1 397	2 473
40-44	1 037	1 854	1 021	1 828	1 012	1 814	1 015	1 821	1 034	1 854
45-49	849	1 563	888	1 613	919	1 651	973	1 671	939	1 669
50-54	647	1 198	659	1 228	676	1 262	699	1 301	730	1 347
55-59	531	915	544	947	557	982	570	1 015	582	1 047
60-64	434	741	444	747	454	757	464	772	476	792
65-69	372	629	371	631	373	635	377	639	383	644
70-74	299	501	307	508	313	513	317	516	319	519
75-79	190	312	202	332	213	352	225	370	235	383
80+	291	478	299	486	308	496	319	509	331	525

Fonte: INE - Instituto Nacional de Estatística, Projeções da População 2017 – 2050

Quadro 3.2 - População, segundo idades seleccionadas. Distrito de Macossa, 2024 - 2028

Idades seleccionadas	População por sexo									
	2024		2025		2026		2027		2028	
	M	HM	M	HM	M	HM	M	HM	M	HM
0	1 103	2 247	1 116	2 273	1 129	2 300	1 143	2 329	1 158	2 359
1 - 4	3 959	8 077	4 012	8 185	4 228	8 294	4 120	8 404	4 176	8 517
0-14	13 179	26 494	13 327	26 822	13 496	27 144	13 601	27 451	13 724	27 746
15-24	5 877	11 743	5 996	12 034	6 129	12 334	6 286	12 660	6 466	13 010
15-44	11 909	22 543	12 177	23 143	12 465	23 778	12 783	24 464	13 130	25 200
15-49	12 758	24 106	13 065	24 756	13 385	25 429	13 720	26 135	14 070	26 869
15-64	14 370	26 959	14 712	27 680	15 072	28 430	15 454	29 223	15 857	30 054
50-64	1 612	2 854	1 647	2 923	1 687	3 001	1 734	3 088	1 788	3 185
55 e +	2 116	3 575	2 167	3 653	2 219	3 734	2 272	3 820	2 325	3 909
65 e +	1 152	1 919	1 179	1 958	1 208	1 996	1 237	2 034	1 267	2 071
75 e +	481	790	501	818	522	848	543	878	566	908
5 - 10	4 990	9 946	4 989	9 995	5 012	10 096	5 105	10 342	5 358	10 911
6	884	1 804	892	1 819	905	1 845	918	1 872	931	1 899
6 - 11	4 917	9 746	4 916	9 790	4 915	9 839	4 938	9 940	5 031	10 186
11 - 12	1 631	3 234	1 668	3 299	1 671	3 295	1 604	3 151	1 400	2 738
12 - 14	2 294	4 575	2 364	4 699	2 427	4 811	2 454	4 850	2 400	4 729
13-15	2 203	4 414	2 263	4 517	2 334	4 641	2 397	4 753	2 424	4 792
15 - 17	2 035	4 120	2 088	4 206	2 136	4 283	2 196	4 386	2 267	4 510
16-17	1 328	2 695	1 366	2 758	1 394	2 802	1 428	2 858	1 474	2 938
18	610	1 245	634	1 291	658	1 334	672	1 355	686	1 377
18 e +	13 486	24 759	13 804	25 432	14 144	26 143	14 495	26 870	14 858	27 616

Fonte: INE - Instituto Nacional de Estatística, Projeções da População 2017 – 2050

Gráfico 3.1 - Pirâmide da População. Distrito de Macossa, 2024



Fonte: INE - Instituto Nacional de Estatística, Projeções da População 2017-2050

4. ABASTECIMENTO DE ÁGUA

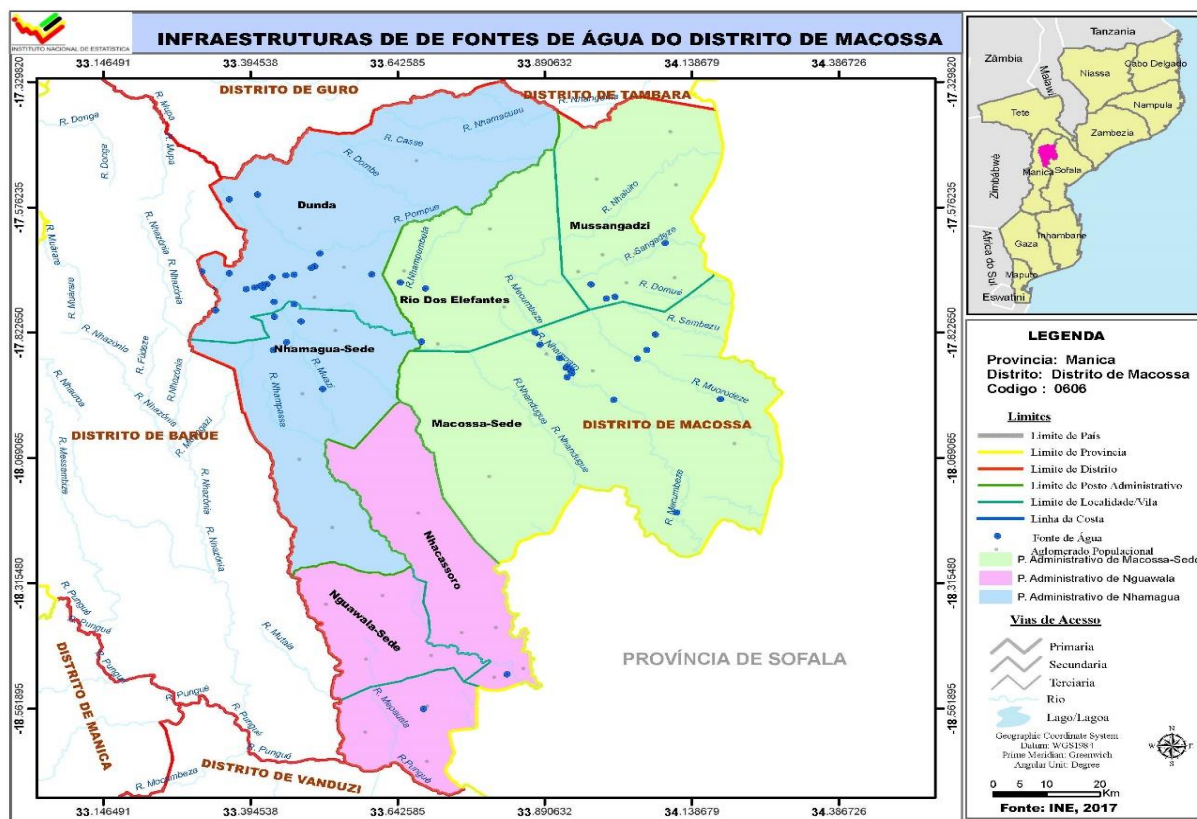

Quadro 4.1 Abastecimento de água. Distrito de Macossa, 2020 – 2024

Descrição	2020	2021	2022	2023	2024
Fontes de água	64	96	65	113	115
População servida	30 000	30 600	30 600	24 405	30 565
Fonte de água/1000 hab.	0.2	0.3	2.1	2.08	1.77

Fonte: SDPI-Serviço Distrital de Planeamento e Infra-estrutura de Macossa

Quadro 4.2 Número de furos, poços e nascentes de água operacionais. Distrito de Macossa, 2020 – 2024

Unidade Territorial	Nº de furos Operacionais					Nº de poços de água operacionais				
	2020	2021	2022	2023	2024	2020	2021	2022	2023	2024
Distrito Macossa	4	64	62	61	83	3	3	6	3	3
P.A de Macossa Sede	2	31	31	31	35	1	1	3	1	1
P.A de Nhamagua	-	2	28	27	43	-	-	3	2	2
P.A de Nguawala	2	2	3	3	5	2	2	-	0	0

Fonte: SDPI-Serviço Distrital de Planeamento e Infra-estrutura de Macossa

Continua

Quadro 4.2 Número de furos, poços e nascentes de água operacionais. Distrito de Macossa, 2020 – 2024. Continuação

Unidade Territorial	Nº de Nascentes de água				
	2020	2021	2022	2023	2024
Distrito de Macossa	-	-	-	-	-
P.A de Macossa Sede	-	-	-	-	-
P.A de Nhamagua	-	-	-	-	-
P.A de Nguawala	-	-	-	-	-

Fonte: SDPI-Serviço Distrital de Planeamento e Infra-estrutura de Macossa

Quadro 4.3 – População servida por fontes e sistemas de abastecimento de água. Distrito de Macossa, 2020 – 2024

Unidade Territorial	População servida por fontes de água				
	2020	2021	2022	2023	2024
Província	470 986	432 971	795 271	763 800	842 700
Distrito de Macossa	30 000	30 600	30 600	24 405	24 900
P.A de Macossa Sede	14 700	14 700	14 700	14 205	10 500
P.A de Nhamagua	2 100	2 100	13 800	9 000	12 900
P.A de Nguawala	13 200	13 800	2 100	1 200	1 500

Fonte: SDPI-Serviço Distrital de Planeamento e Infra-estrutura de Macossa

Continua

Quadro 4.3 – População servida por fontes e sistemas de abastecimento de água. Distrito de Macossa, 2020 – 2024. Continuação

Unidade Territorial	População servida por Sistemas de água				
	2020	2021	2022	2023	2024
Província	193 113	85 924	253 211	203 341	279 385
Distrito de Macossa	4 420	6 792	5 115	5 205	4 765
P.A de Macossa Sede	4 120	6 001	4 515	4 605	4 165
P.A de Nhamagua	300	271	300	300	300
P.A de Nguawala	-	520	300	300	300

Fonte: SDPI-Serviço Distrital de Planeamento e Infra-estrutura de Macossa

5. EDUCAÇÃO



Quadro 5.1 Escolas, alunos matriculados e professores em exercício segundo níveis de ensino. Distrito de Macossa, 2020 – 2022

Nível de Ensino	Descrição	Distrito de Macossa			Província		Dist/Prov (%)	
		2020	2021	2022	2021	2022	2021	2022
EP1	Escolas	15	15	16	554	860	2.7	1.8
	Alunos matriculados	14 880	15 450	18 039	433 207	470 110	3.6	3.8
	Mulheres	7 178	7 320	8 758	21 0721	221 131	3.5	3.9
	Professores em exercício	401	435	508	6 355	8 578	6.8	5.9
EP2	Escolas	23	34	24	511	582	6.7	4.1
	Alunos matriculados	1 932	1 948	1 269	121 287	122 223	1.6	1.0
	Mulheres	719	745	539	61 960	58 247	1.2	0.9
	Professores em exercício	69	69	45	426	2 009	16.2	2.2
ESG1	Escolas	2	2	2	41	54	4.9	3.7
	Alunos matriculados	852	845	1 173	58 866	74 079	1.4	1.5
	Mulheres	315	320	406	27 069	34 379	1.2	1.9
ESG2	Professores em exercício	7	7	33	938	1 639	0.7	2.0
	Escolas	1	1	1	16	24	6.3	4.1
	Alunos matriculados	146	128	178	23 783	24 644	0.5	0.7
	Mulheres	55	45	64	10 005	10 980	0.4	0.4
	Professores em exercício	-	-	11	409	1 005	0	1.1

Fonte: SDEJDT - Serviço Distrital de Educação, Juventude e Tecnologia de Macossa

NOTA: em 2023 houve alteração nos níveis de ensino, passando a haver três níveis nomeadamente Primário, Básico e Secundário. Portanto, o EP2 foi eliminado. No ensino secundário mantem-se o primeiro ciclo e o segundo ciclo. O nível primário passou a contar com a 6ª classe e o nível Básico contempla as classes que vão da 1ª à 9ªa. Essa nova nomenclatura dos níveis de ensino, não permite a comparação dos dados do ensino primário do ano de 2023 em relação aos anos anteriores.

Considera-se:

Ensino Primário, escolas que lecionam da 1ª a 6ª Classe

Ensino Básico, escolas que lecionam da 1ª a 9ª Classe podendo algumas incluírem a 10ª classe

Ensino Secundário do 1º Ciclo, escolas que lecionam da 7ª a 10ª classe

Ensino Secundário do 2º Ciclo, escolas que lecionam a 11ª a 12ª classe

Quadro 5.1a - Escolas, alunos matriculados e professores em exercício no ensino público segundo níveis. Distrito de Macossa, 2023 - 2024

Nível de Ensino	Descrição	Distrito de Macossa		Província		Dist/Prov (%)	
		2023	2024	2023	2024	2023	2024
Ensino Primário	Escolas	45	48	873	890	5.2	5.4
	Alunos matriculados	19 744	20 831	534 409	532 083	3.7	3.9
	Mulheres	9 683	10 062	262 600	262 231	3.7	3.8
	Professores em exercício	550	538	9 693	9 255	5.7	5.8
Ensino Básico	Escolas	47	1 008
	Alunos matriculados	706 471	762 485
	Mulheres	343 617	369 964
	Professores em exercício	13 264	13 301
Ensino Secundário o 1º Ciclo	Escolas	57	59
	Alunos matriculados	2 852	3 173	133 404	158 250	2.1	2.0
	Mulheres	1 122	1 359	74 970	75 670	1.5	1.8
	Professores em exercício	68	84	2 607	3 224	2.6	2.6
Ensino Secundário o 2º Ciclo	Escolas	2	2	30	32	6.7	6.3
	Alunos matriculados	328	430	28 399	32 107	1.2	1.3
	Mulheres	114	130	17 100	14 997	0.6	0.9
	Professores em exercício	11	18	785	822	1.4	2.2

Fonte: SDEJDT - Serviço Distrital de Educação, Juventude e Tecnologia de Macossa

Quadro 5.2 Escolas e alunos matriculados no Ensino Primário Público segundo posto administrativo. Distrito de Macossa, 2020 - 2022

Unidade Territorial	Ano	EP1				EP2			
		Escolas	Alunos matriculados		Raparigas (%)	Escolas	Alunos matriculados		Raparigas (%)
			HM	M			HM	M	
Distrito de Macossa	2020	15	14 880	7 178	48.2	23	1 932	719	37.2
	2021	15	15 450	7 320	45.3	34	1 948	45	35.2
	2022	16	18 039	8 758	48.5	24	1 269	539	42.8
P.A de Macossa Sede	2020	6	4 972	2 423	48.7	9	660	235	35.6
	2021	-	168	145	86.3	-	128	45	35.2
	2022	5	6 144	2 996	48.8	10	487	234	48.0
P.A de Nhamagua	2020	-	1 596	752	47.1	3	109	39	35.8
	2021	-	-	-	0.0	-	-	-	0.0
	2022	1	10 016	4 887	48.8	3	742	18	2.4
P.A de Nguawala	2020	9	8 312	4 003	48.2	11	1163	445	38.3
	2021	-	-	152	0.0	-	-	-	-
	2022	10	1 879	875	46.5	11	40	287	717.5

Fonte: SDEJDT - Serviço Distrital de Educação, Juventude e Tecnologia de Macossa

Quadro 5.2a Escolas, alunos matriculados e percentagem de raparigas, no Ensino Primário Público segundo posto administrativo. Distrito de Macossa, 2023 - 2024

Unidade Territorial	Ano	Ensino Primário				Ensino Básico			
		Escolas	Alunos matriculados		Raparigas (%)	Escolas	Alunos matriculados		Raparigas (%)
			HM	M			HM	M	
Distrito	2023	45	19 744	9 683	49.04
	2024	48	20 831	10 062	48.30
P. A. De Macossa Sede	2023	18	6 849	3 360	49.05
	2024	19	7 133	3 533	49.53
P. A. De Macossa Sede	2023	22	11 029	5 381	48.78
	2024	24	11 585	5 502	47.49
P.A. de Nguawala	2023	5	1866	942	50.48
	2024	5	2 113	1 027	48.60

Fonte: SDEJDT - Serviço Distrital de Educação, Juventude e Tecnologia de Macossa

Quadro 5.3 Escolas e alunos matriculados no Ensino Secundário Público segundo posto administrativo. Distrito de Macossa, 2020 - 2022

Unidade Territorial	Ano	ESG1				ESG2			
		Escolas	Alunos matriculados		Raparigas (%)	Escolas	Alunos matriculados		Raparigas (%)
			HM	M			HM	M	
Distrito de Macossa	2020	2	852	315	37.0	1	146	55	37.7
	2021	2	845	320	37.9	1	128	45	35.2
	2022	2	1 173	406	34.6	1	178	64	35.9
P.A de Macossa Sede	2020	1	466	161	34.5	1	146	55	37.7
	2021	1	468	168	35.9	1	128	45	35.2
	2022	1	609	245	40.2	1	178	64	35.9
P.A de Nhamagua	2020	1	356	186	52.2	1	140	58	41.4
	2021	1	380	188	49.5	1	143	59	41.3
	2022	1	564	161	29.2	-	-	-	-
P.A de Nguawala	2020	1	486	154	31.7	1	158	68	43.0
	2021	1	489	152	31.1	1	162	69	42.6
	2022	-	-	-	-	-	-	-	-

Fonte: SDEJDT - Serviço Distrital de Educação, Juventude e Tecnologia de Macossa

Quadro 5.3a Escolas, alunos matriculados e percentagem de raparigas, no Ensino Secundário Público segundo posto administrativo. Distrito de Macossa, 2023 - 2024

Unidade Territorial	Ano	Ensino Secundário 1º Ciclo				Ensino Secundário 2º Ciclo			
		Escolas	Alunos matriculados		Raparigas (%)	Escolas	Alunos matriculados		Raparigas (%)
			HM	M			HM	M	
Distrito	2023	2	2 852	1 122	39.34	2	328	114	34.75
	2024	2	3 252	1 382	42.50	2	409	130	31.78
P. A. De Macossa Sede	2023	1	1 194	522	43.71	1	215	83	38.60
	2024	1	1 310	597	45.57	1	221	70	31.67
P. A. De Nhamagua	2023	1	1 658	600	36.18	1	113	31	27.43
	2024	1	1 942	785	40.42	1	188	60	31.91
P.A. de Nguawala	2023
	2024

Fonte: SDEJDT - Serviço Distrital de Educação, Juventude e Tecnologia de Macossa

Gráfico 5.1 Rácio aluno/professor no ensino primário público do primeiro grau. Distrito de Macossa, 2020 - 2022

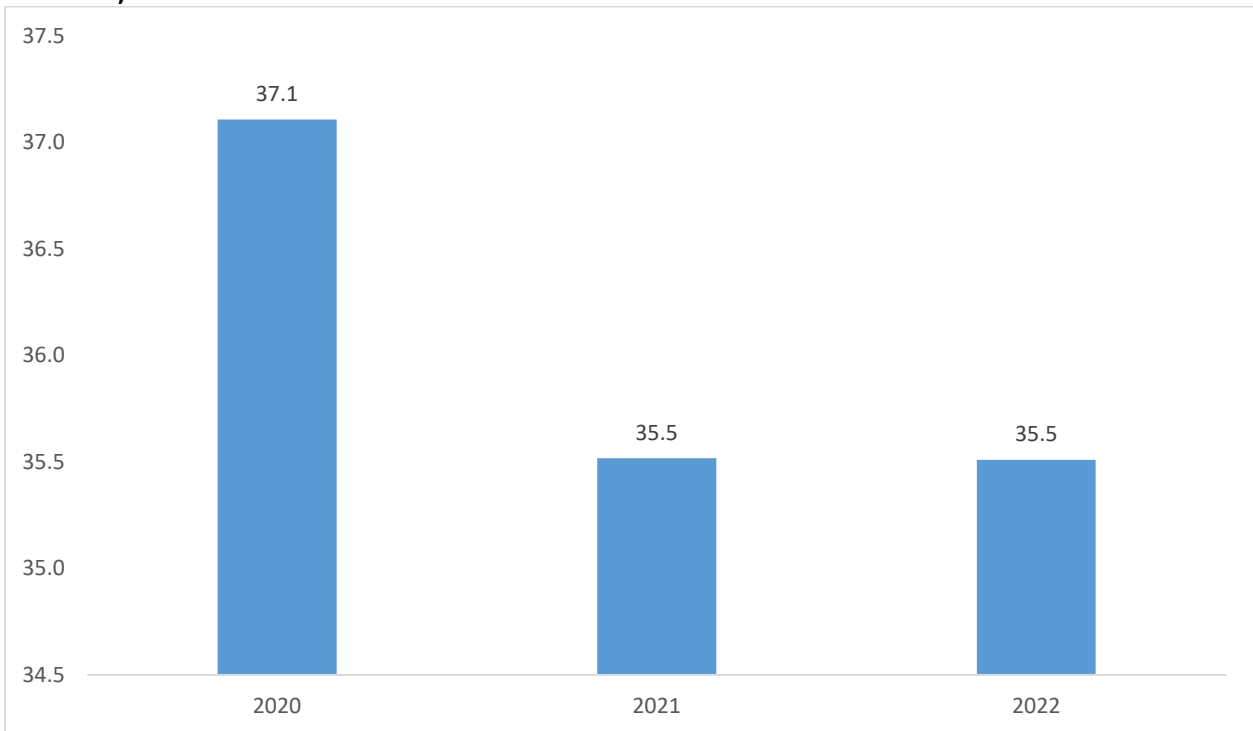

Fonte: SDEJDT - Serviço Distrital de Educação, Juventude e Tecnologia

Gráfico 5.1a Rácio aluno/professor no ensino primário público do primeiro grau. Distrito de Macossa, 2023 - 2024

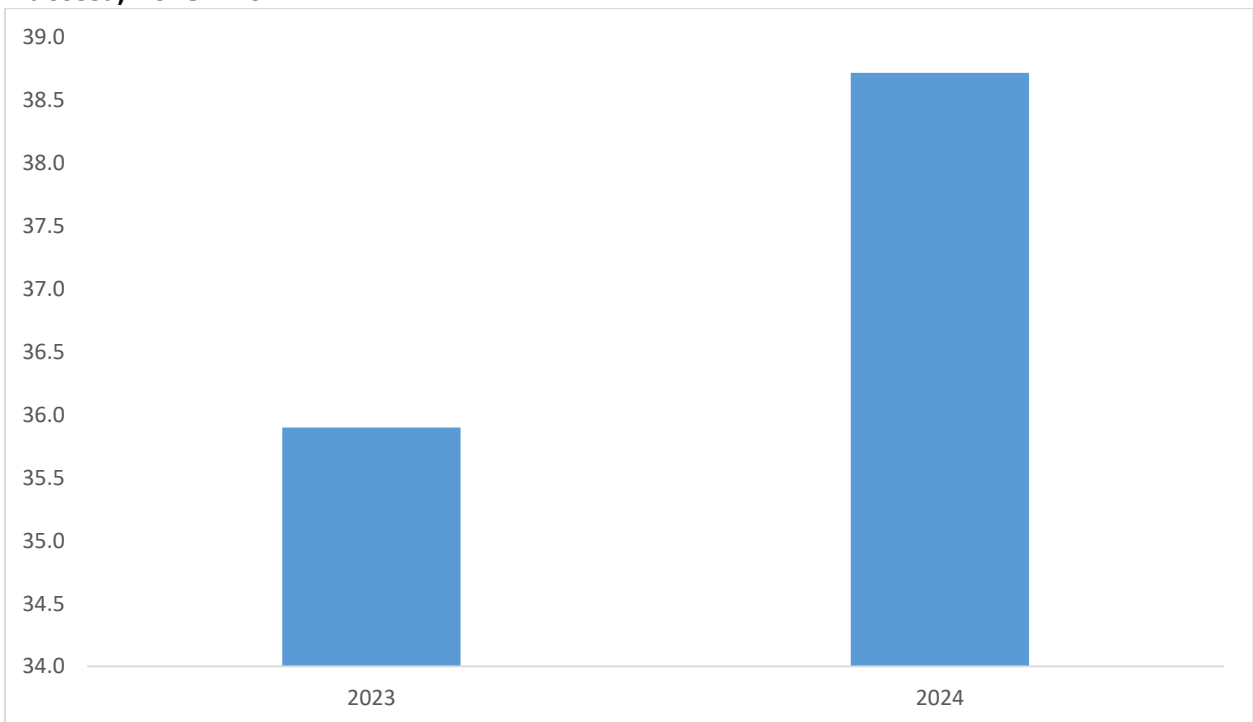

Fonte: SDEJDT - Serviço Distrital de Educação, Juventude e Tecnologia

Gráfico 5.2 Percentagem de raparigas matriculadas no ensino primário do primeiro e segundo grau. Distrito de Macossa, 2020 - 2022

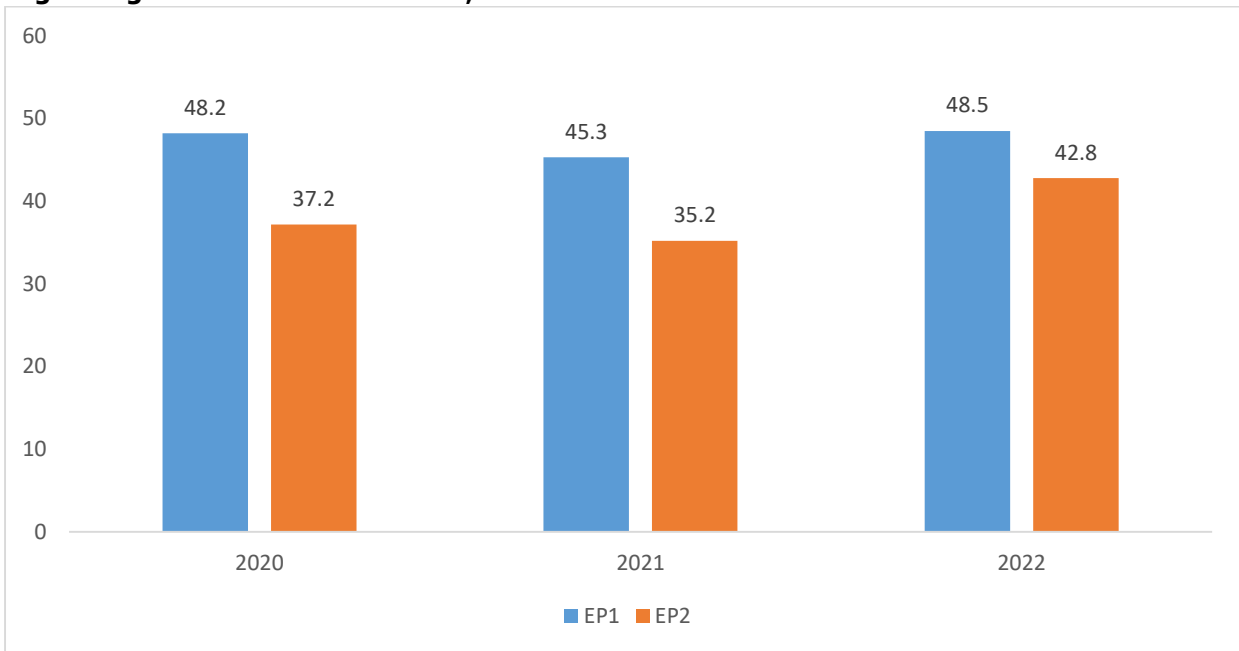

Fonte: SDEJDT - Serviço Distrital de Educação, Juventude e Tecnologia

Gráfico 5.2a Percentagem de raparigas matriculadas no ensino primário público. Distrito de Macossa, 2023 - 2024

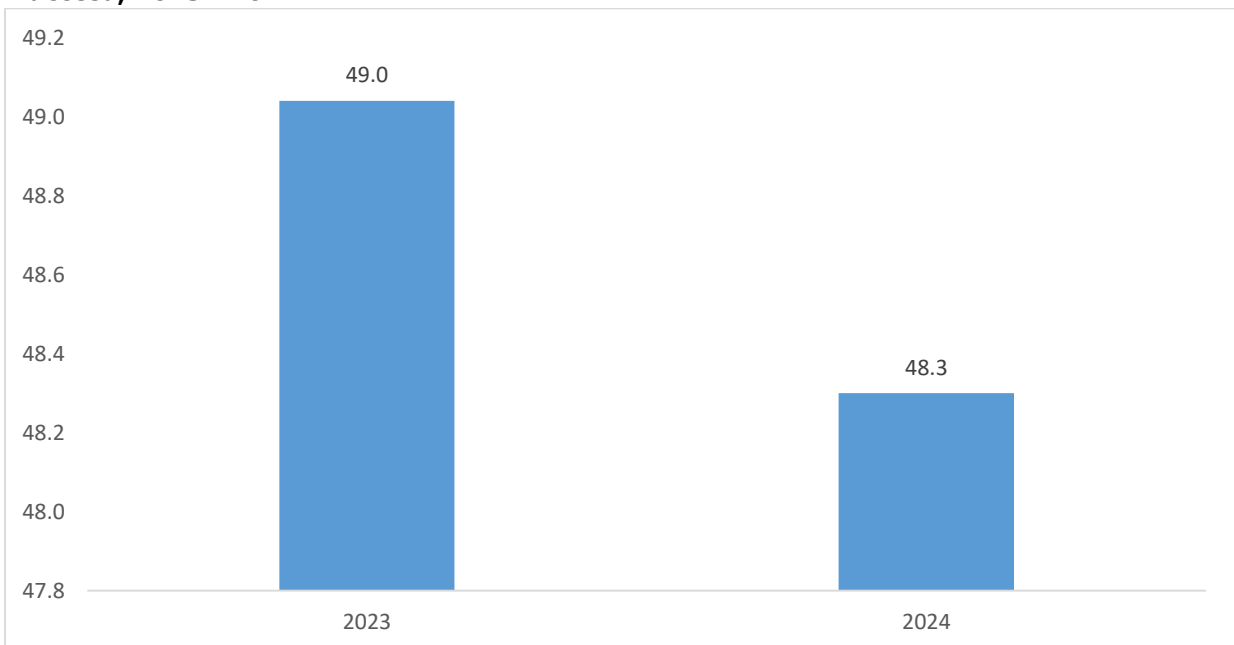

Fonte: SDEJDT - Serviço Distrital de Educação, Juventude e Tecnologia

Gráfico 5.3 Percentagem de raparigas matriculadas no ensino secundário do primeiro e segundo ciclo. Distrito de Macossa, 2020 – 2024

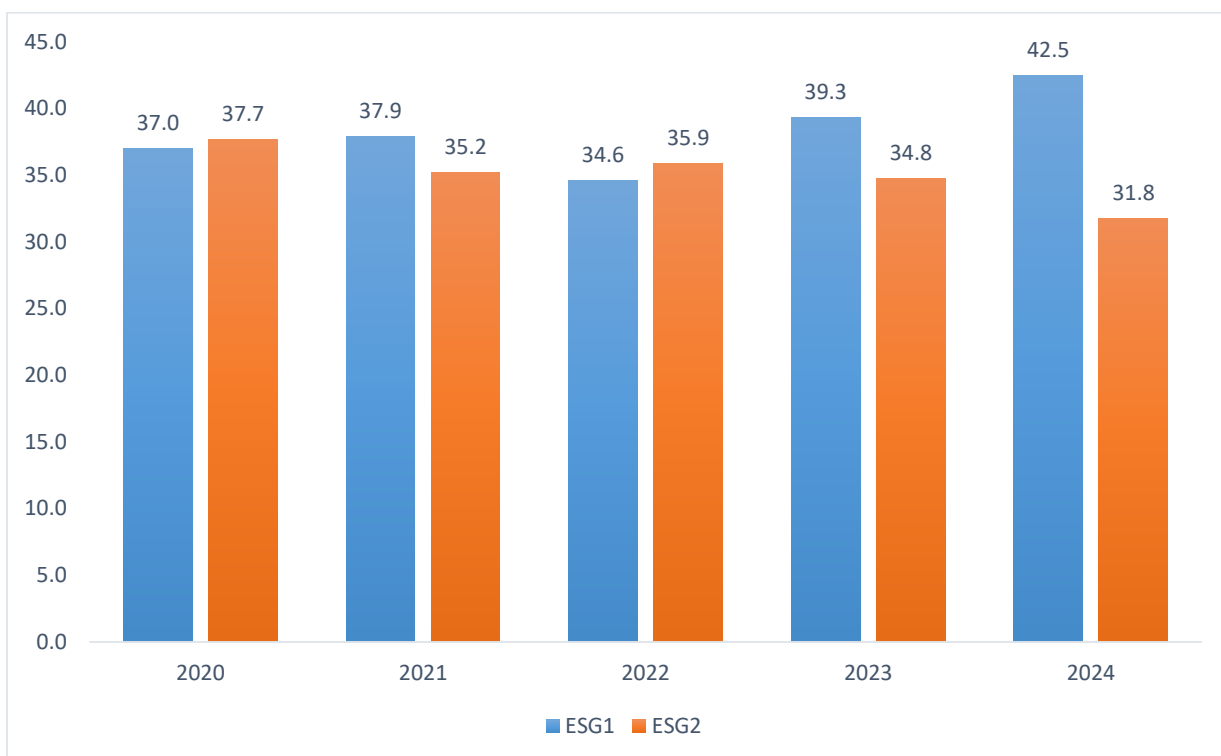

Fonte: SDEJDT - Serviço Distrital de Educação, Juventude e Tecnologia

6. SAÚDE

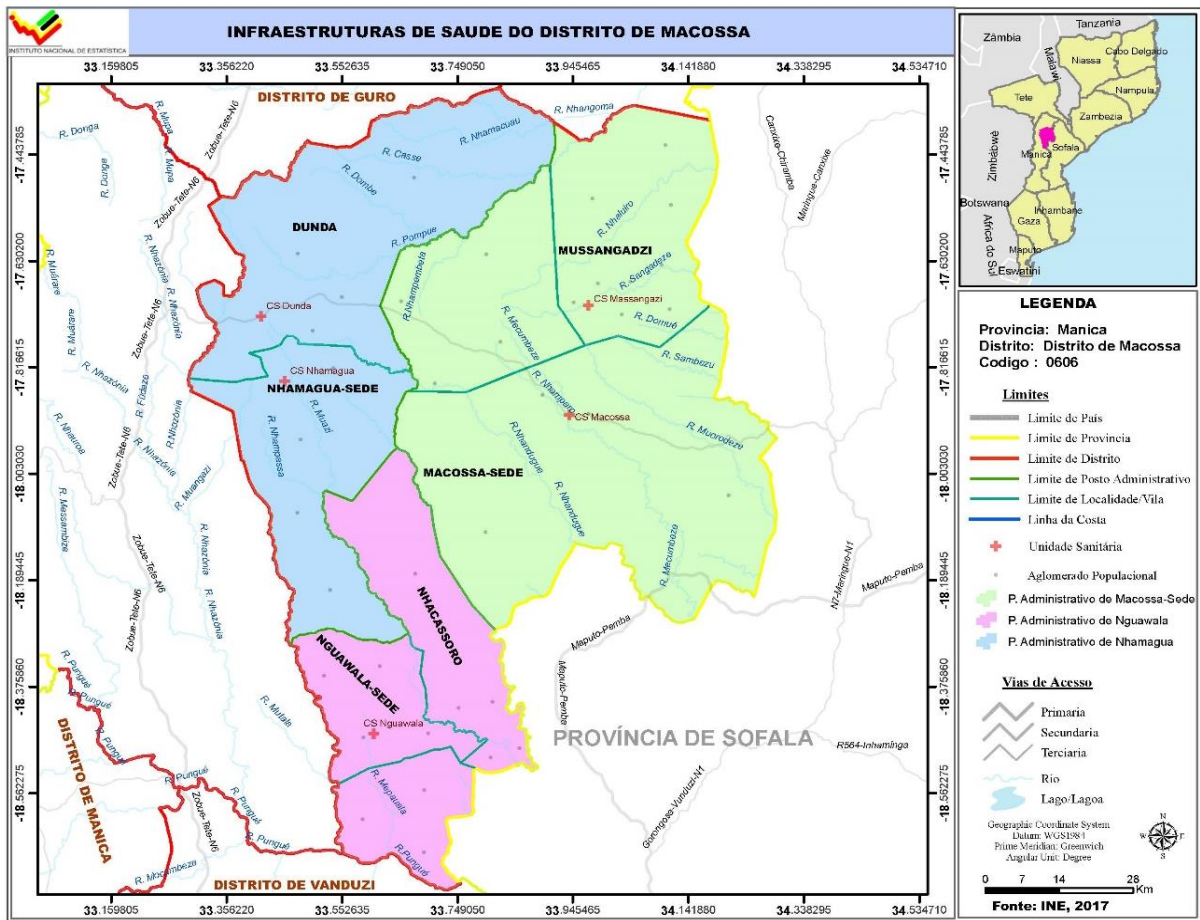

Quadro 6.1 Unidades hospitalares. Distrito de Macossa, 2020 – 2024

Unidade Territorial	Hospitais					Centros de Saúde				
	2020	2021	2022	2023	2024	2020	2021	2022	2023	2024
Distrito de Macossa	6	7	7	7	7
P.A de Macossa Sede	3	2	3	3	3
P.A de Nhamagua	1	3	3	3	3
P.A de Nguawala	2	2	1	1	1

Fonte: SDSMAS- Serviço Distrital de Saúde, Mulher e Acção Social de Macossa

Continua

Quadro 6.1 Unidades hospitalares. Distrito de Macossa, 2020 – 2024. Continuação

Unidade Territorial	Postos de Saúde				
	2020	2021	2022	2023	2024
Distrito de Macossa
P.A de Macossa Sede
P.A de Nhamagua
P.A de Nguawala

Fonte: SDSMAS- Serviço Distrital de Saúde, Mulher e Acção Social de Macossa

Quadro 6.2 – Camas de internamento e maternidade, segundo posto administrativo. Distrito de Macossa, 2020 – 2024

Unidade Territorial	Camas de internamento ou gerais					Camas de maternidade				
	2020	2021	2022	2023	2024	2020	2021	2022	2023	2024
Distrito de Macossa	22	20	22	64	69	23	29	27	34	34
P.A de Macossa Sede	29	19	16	30	31	13	12	15	15	15
P.A de Nhamagua	4	3	1	29	29	3	15	10	17	17
P.A de Nguawala	9	8	5	5	9	7	2	2	2	2

Fonte: SDSMAS- Serviço Distrital de Saúde, Mulher e Acção Social de Macossa

Quadro 6.3 Serviço Materno Infantil, Distrito de Macossa, 2020 – 2024

Unidade Territorial	1.ªs Consultas pré-natais					Partos institucionais				
	2020	2021	2022	2023	2024	2020	2021	2022	2023	2024
Distrito de Macossa	3 510	3 968	3 034	4 145	4 527	2 714	3 037	2 199	2 945	3 182
P.A de Macossa Sede	1 399	1 498	1 265	1 562	1 536	1 038	1 236	936	1 188	1 209
P.A de Nhamagua	345	485	1 625	2 308	2 699	188	234	1 132	1 577	1 798
P.A de Nguawala	1 912	1 985	144	275	292	1 488	1 567	131	180	175

Fonte: SDSMAS- Serviço Distrital de Saúde, Mulher e Acção Social de Macossa

Continua

Quadro 6.3 Serviço Materno Infantil, Distrito de Macossa, 2020 – 2024. Continuação

Unidade Territorial	Consultas pós-parto					Consultas de crianças de 0 - 4 anos				
	2020	2021	2022	2023	2024	2020	2021	2022	2023	2024
Distrito de Macossa	2 749	3 043	2 253	3 045	3 227	3 400	3 843	23 540	31 113	33 479
P.A de Macossa Sede	1 084	1 264	974	1 262	1 233	1 399	1 598	10 023	13 528	10 949
P.A de Nhamagua	189	195	1 147	1 595	1 819	199	258	13 034	16 562	21 043
P.A de Nguawala	1 476	1 584	132	188	175	1 912	1 987	483	1 023	1 487

Fonte: SDSMAS- Serviço Distrital de Saúde, Mulher e Acção Social de Macossa

Quadro 6.4 – Pessoal do Sistema Nacional de Saúde por Categoria, segundo posto administrativo. Distrito de Macossa, 2020 - 2024

Unidade Territorial	Médicos					Técnicos Superiores				
	2020	2021	2022	2023	2024	2020	2021	2022	2023	2024
Distrito de Macossa	1	1	5	5	6	2	2	6	5	6
P.A de Macossa Sede	1	1	4	4	5	2	2	6	5	6
P.A de Nhamagua	1	1	1
P.A de Nguawala

Fonte: SDSMAS- Serviço Distrital de Saúde, Mulher e Acção Social de Macossa

Continua

Quadro 6.4 – Pessoal do Sistema Nacional de Saúde por Categoria, segundo posto administrativo. Distrito de Macossa, 2020 – 2024. Continuação

Unidade Territorial	Técnicos Médios					Enfermeiros				
	2020	2021	2022	2023	2024	2020	2021	2022	2023	2024
Distrito de Macossa	81	...	72	100	100	30	30	46	54	55
P.A de Macossa Sede	64	...	50	68	68	19	19	28	31	32
P.A de Nhamagua	1	...	3	27	27	1	1	16	20	20
P.A de Nguawala	14	...	19	5	5	10	10	2	3	3

Fonte: SDSMAS- Serviço Distrital de Saúde, Mulher e Acção Social de Macossa

Continua

Quadro 6.4 – Pessoal do Sistema Nacional de Saúde por Categoria, segundo posto administrativo. Distrito de Macossa, 2020 – 2024. Continuação

Unidade Territorial	Técnicos Básicos				
	2020	2021	2022	2023	2024
Distrito de Macossa	18	19
P.A de Macossa Sede	16	17
P.A de Nhamagua
P.A de Nguawala	2	2

Fonte: SDSMAS- Serviço Distrital de Saúde, Mulher e Acção Social de Macossa

Quadro 6.4.1 – Profissional de saúde por 1000 Habitantes. Distrito de Macossa, 2020 – 2024

Indicador	2020	2021	2022	2023	2024
Médico/1000 hab.	0.02	0.02	0.09	0.09	0.09
Enfermeiro/1000 hab.	0.58	0.54	0.86	0.99	0.99

Fonte: SDSMAS- Serviço Distrital de Saúde, Mulher e Acção Social de Macossa

Quadro 6.5 – Vacinas Administradas no Âmbito do Programa Alargado de Vacinação, por tipo, segundo posto administrativo. Distrito de Macossa, 2020 – 2024

Unidade Territorial	BCG					DPT/Hep. B 3ª DOSE				
	2020	2021	2022	2023	2024	2020	2021	2022	2023	2024
Distrito de Macossa	2 822	3 091	2 336	3 574	3 370	2 801	3 159	1 240	2 212	3 211
P.A de Macossa Sede	1 109	1 248	871	1 561	1 266	1 081	1 286	561	906	1 111
P.A de Nhamagua	181	198	1 308	1 830	1 922	193	235	602	1 164	1 924
P.A de Nguawala	1 532	1 645	157	183	182	1 527	1 638	77	142	176

Fonte: SDSMAS- Serviço Distrital de Saúde, Mulher e Acção Social de Macossa

Continua

Quadro 6.5 – Vacinas Administradas no Âmbito do Programa Alargado de Vacinação, por tipo, segundo posto administrativo. Distrito de Macossa, 2020 – 2024. Continuação

Unidade Territorial	SARAMPO (VAS1)					SARAMPO (VAS2)				
	2020	2021	2022	2023	2024	2020	2021	2022	2023	2024
Distrito de Macossa	2 569	2 807	2 141	2 894	2 918	2 663	3 065	2 352	2 712	2 794
P.A de Macossa Sede	1 047	1 124	869	1 099	1 131	1 028	1 279	938	1 157	1 073
P.A de Nhamagua	188	197	1 119	1 624	1 602	220	240	1 231	1 397	1 541
P.A de Nguawala	1 334	1 486	153	171	185	1 415	1 546	183	158	180

Fonte: SDSMAS- Serviço Distrital de Saúde, Mulher e Acção Social de Macossa

Quadro 6.5.1 – Taxa de Cobertura do Programa Alargado de Vacinação, por tipo de vacina administrada. Distrito de Macossa, 2020 – 2024

Vacinas	2020	2021	2022	2023	2024
BCG	131.6	134.5	109.6	161.0	149
DPT 1 +HB	130.7	124.6	59.7	107.0	148
SARAMPO (VAS1)	119.9	120.8	103.1	130.0	119

Fonte: SDSMAS- Serviço Distrital de Saúde, Mulher e Acção Social de Macossa

7. AGRICULTURA, PRODUÇÃO ANIMAL E ACTIVIDADES DOS SERVIÇOS RELACIONADOS

Quadro 7.1 Associações e Extensionistas, segundo posto administrativo. Distrito de Macossa, 2020 – 2024

Unidade Territorial	Associações				
	2020	2021	2022	2023	2024
Distrito de Macossa	27	32	24	16	17
P.A de Macossa Sede	14	16	7	7	7
P.A de Nhamagua	..	2	16	6	6
P.A de Nguawala	13	14	1	3	4

Fonte: SDAE - Serviço Distrital de Actividades Económicas de Macossa

Continua

Quadro 7.1 Associações e Extensionistas, segundo posto administrativo. Distrito de Macossa, 2019 – 2023. Continuação

Unidade Territorial	Extensionistas									
	2020		2021		2022		2023		2024	
	M	HM	M	MH	M	MH	M	MH	M	MH
Distrito de Macossa	2	13	3	13	6	25	6	27	7	26
P.A de Macossa Sede	2	8	2	6	5	12	5	13	6	12
P.A de Nhamagua	..	3	..	2	1	9	..	11	1	11
P.A de Nguawala	..	2	1	5	..	4	1	3	..	3

Fonte: SDAE - Serviço Distrital de Actividades Económicas de Macossa

Quadro 7.2 Agricultores assistidos, segundo posto administrativo. Distrito de Macossa, 2020 – 2024

Unidade Territorial	Agricultores Assistidos									
	2020		2021		2022		2023		2024	
	M	MH	M	MH	M	MH	M	MH	M	MH
Distrito de Macossa	2 123	3 800	1 349	1 986	1 710	2 850	1 584	3 952	1 780	4 500
P.A de Macossa Sede	513	1 140	697	1 108	513	855	644	1 594	800	2 000
P.A de Nhamagua	570	950	280	397	855	1 425	702	1 764	740	1 900
P.A de Nguawala	940	1 710	372	481	342	570	238	594	240	600

Fonte: SDAE - Serviço Distrital de Actividades Económicas de Macossa

Quadro 7.3 – Efetivos Bovino, segundo posto administrativo Distrito de Macossa, 2020 - 2024

Unidade Territorial	2020	2021	2022	2023	2024
Distrito de Macossa	277	327	466	404	453
P.A de Macossa Sede	72	84	192	168	150
P.A de Nhamagua	83	98	140	116	172
P.A de Nguawala	122	145	134	120	131

Fonte: SDAE - Serviço Distrital de Actividades Económicas de Macossa

8. AQUACULTURA

Quadro 8.1 Tanques construídos e povoados, segundo posto administrativo. Distrito de Macossa, 2020 - 2024

Unidade Territorial	Tanques construídos				
	2020	2021	2022	2023	2024
Distrito de Macossa
P.A de Macossa Sede
P.A de Nhamagua
P.A de Nguawala

Fonte: SDAE - Serviço Distrital de Actividades Económicas de Macossa

Continua

Quadro 8.1 Tanques construídos e povoados, segundo posto administrativo. Distrito de Macossa, 2020 – 2024. Continuação

Unidade Territorial	Tanques povoados				
	2020	2021	2022	2023	2024
Distrito de Macossa
P.A de Macossa Sede
P.A de Nhamagua
P.A de Nguawala

Fonte: SDAE - Serviço Distrital de Actividades Económicas de Macossa

Quadro 8.2 Gaiolas construídas e povoadas, segundo posto administrativo. Distrito de Macossa, 2020 - 2024

Unidade Territorial	Gaiolas construídas				
	2020	2021	2022	2023	2024
Distrito de Macossa
P.A de Macossa Sede
P.A de Nhamagua
P.A de Nguawala

Fonte: SDAE - Serviço Distrital de Actividades Económicas de Macossa

Continua

Quadro 8.2 Gaiolas construídas e povoadas, segundo posto administrativo. Distrito de Macossa, 2020 – 2024. Continuação

Unidade Territorial	Gaiolas povoadas				
	2020	2021	2022	2023	2024
Distrito de Macossa
P.A de Macossa Sede
P.A de Nhamagua
P.A de Nguawala

Fonte: SDAE - Serviço Distrital de Actividades Económicas de Macossa

Quadro 8.3 Associações e empresas de aquacultura, segundo posto administrativo. Distrito de Macossa, 2020 – 2024

Unidade Territorial	Associações de piscicultores				
	2020	2021	2022	2023	2024
Distrito de Macossa
P.A de Macossa Sede
P.A de Nhamagua
P.A de Nguawala

Fonte: SDAE - Serviço Distrital de Actividades Económicas de Macossa

Continua

Quadro 8.3 Associações e empresas de aquacultura, segundo posto administrativo. Distrito de Macossa, 2020 – 2024. Continuação

Unidade Territorial	Empresas de aquacultura				
	2020	2021	2022	2023	2024
Distrito de Macossa
P.A de Macossa Sede
P.A de Nhamagua
P.A de Nguawala

Fonte: SDAE - Serviço Distrital de Actividades Económicas de Macossa

Quadro 8.4 Piscicultores e aquacultores, segundo posto administrativo. Distrito de Macossa, 2020 – 2024

Unidade Territorial	Piscicultores										
	2020		2021		2022		2023		2024		
	H	M	H	M	H	M	H	M	H	M	
Distrito de Macossa
P.A de Macossa Sede
P.A de Nhamagua
P.A de Nguawala

Fonte: SDAE - Serviço Distrital de Actividades Económicas de Macossa

Continua

Quadro 8.4 Piscicultores e aquacultores, segundo posto administrativo. Distrito de Macossa, 2020 – 2024. Continuação

Unidade Territorial	Aquacultores										
	2020		2021		2022		2023		2024		
	H	M	H	M	H	M	H	M	H	M	
Distrito de Macossa
P.A de Macossa Sede
P.A de Nhamagua
P.A de Nguawala

Fonte: SDAE - Serviço Distrital de Actividades Económicas de Macossa

Quadro 8.5 Produção de peixe (Toneladas) segundo posto administrativo, 2020 – 2024

Unidade Territorial	Produção (t)				
	2020	2021	2022	2023	2024
Distrito de Macossa
P.A de Macossa Sede
P.A de Nhamagua
P.A de Nguawala

Fonte: SDAE - Serviço Distrital de Actividades Económicas de Macossa

9. TURISMO

Quatro 9.1 – Estabelecimentos Hoteleiros, segundo posto administrativo. Distrito de Macossa, 2020 – 2024

Unidade Territorial	Nº de Estabelecimentos hoteleiros				
	2020	2021	2022	2023	2024
Província	562	630	158	171	173
Distrito de Macossa	10	13	12	13	14
P.A de Macossa Sede	9	12	9	10	12
P.A de Nhamagua	3	3	2
P.A de Nguawala	1	1	-	0	0

Fonte: SDAE - Serviço Distrital de Actividades Económicas de Macossa

Continua

9.1 – Estabelecimentos Hoteleiros, segundo posto administrativo. Distrito de Macossa, 2020 – 2024. Continuação

Unidade Territorial	Nº de quartos				
	2020	2021	2022	2023	2023
Província	3 604	3 233	1 840	1 954	1 935
Distrito de Macossa	10	13	67	77	77
P.A de Macossa Sede	9	12	50	61	61
P.A de Nhamagua	17	16	16
P.A de Nguawala	1	1	-	0	0

Fonte: SDAE - Serviço Distrital de Actividades Económicas de Macossa

Continua

9.1 – Estabelecimentos Hoteleiros, segundo posto administrativo. Distrito de Macossa, 2020 – 2024. Continuação

Unidade Territorial	Nº de camas				
	2020	2021	2022	2023	2023
Província de Manica	2 858	4 638	2 778	2 922	2 388
Distrito de Macossa	73	703	90	100	100
P.A de Macossa Sede	67	91	67	73	73
P.A de Nhamagua	23	27	27
P.A de Nguawala	6	12	-	0	0

Fonte: SDAE - Serviço Distrital de Actividades Económicas de Macossa

10.FINANÇAS PÚBLICAS

Quadro 10.1 Mapa de Execução Orçamental do Distrito de Macossa, 2020 – 2024

Valores em 10⁶ de meticais

Periodo		2020	2021	2022	2023	2024
Receitas Arrecadadas						
1 Total de Fontes de Recurso de Receitas		269.58	272.01	400.28	382.39	4 041.51
Orçamento do Estado	Despesas Corrente (funcionamento)	263.91	259.11	381.66	369.39	3 857.78
	Despesas de Investimento	4.85	10.72	17.15	11.48	171.41
Receitas Arrecadadas	Próprias	0.71	1.30	1.36	1.33	11.80
	Consignadas	0.11	0.88	0.11	0.18	0.51
Despesas Realizadas						
2 Total de Despesas Realizadas		270.44	274.29	401.75	383.89	4 053.84
2.1 Despesa Realizada de Funcionamento		264.77	261.29	383.13	370.90	3 870.10
Fontes de Recurso para Funcionamento	Despesas Corrente (funcionamento)	263.91	259.11	381.66	369.39	3 857.78
	Próprias	0.71	1.30	1.36	1.33	11.80
	Consignadas	0.11	0.88	0.11	0.18	0.51
2.2 Despesa Realizada de Investimento		5.67	12.90	18.62	12.99	183.73
Fontes de Recurso para Investimento	Despesas de Investimento	4.85	10.72	17.15	11.48	171.41
	Próprias	0.71	1.30	1.36	1.33	11.80
	Consignadas	0.11	0.88	0.11	0.18	0.51

Fonte: Secretaria Distrital de Macossa

11. INSTITUIÇÕES FINANCEIRAS E MEIOS DE PAGAMENTO

Quadro 11.1 Instituições financeiras. Distrito de Macossa, 2020 - 2024

Instituições Financeiras	Distrito				
	2020	2021	2022	2023	2024
Número de Balcões
Cooperativa de Crédito
Instituições de Micro Finanças
Outros

Fonte: Banco de Moçambique

Continua

Quadro 11.1 Instituições financeiras. Distrito de Macossa, 2020 – 2024. Continuação

Instituições Financeiras	Província				
	2020	2021	2022	2023	2024
Número de Balcões	31	31	28	27	26
Cooperativa de Crédito
Instituições de Micro Finanças	4	4	10	7	7
Outros

Fonte: Banco de Moçambique

Quadro 11.2 Meios de Pagamento (ATM's e POS's). Distrito de Macossa, 2020 – 2024

Meios de Pagamento	Distrito				
	2020	2021	2022	2023	2024
ATM's
POS's	6

Fonte: Banco de Moçambique

Continua

Quadro 11.2 Meios de Pagamento (ATM's e POS's). Distrito de Macossa, 2020 – 2024. Continuação

Meios de Pagamento	Província				
	2020	2021	2022	2023	2024
ATM's	58	64	64	70	57
POS's	1 042	1 078	1 292	1 178	1 220

Fonte: Banco de Moçambique

12. GLOSSÁRIO

Agricultores assistidos: conjunto de produtores agrícolas abrangidos pelos serviços de extensão. Portanto, camponeses que, periodicamente, lhes são transmitidas técnicas melhoradas de produção, pelo extensionista.

Aquacultura: actividade que consiste na criação de espécies aquáticas em ambiente controlado, a fim de gerar renda e alimento

Associação agrária : organização de camponeses ou produtores agrícolas ou agro-pecuários orientados à satisfação dos interesses comuns, ligados com a produção, processamento e comercialização de produtos agro-pecuários. A associação pode ser ou não registada legalmente.

Consultas de 0 – 4 anos: atenção e episódios agudos e crónicos, assim com a coordenação e acompanhamento efectivo aos problemas de desenvolvimento da criança. Tem como componentes:

- Supervisão da saúde;
- Avaliação do crescimento e desenvolvimento;
- Avaliação psicossocial da criança e da família e;
- Imunização.

Consultas pós-parto: consultas feitas a uma mulher que acaba de dar, não importa se deu ou não o parto na unidade hospitalar.

Consultas pré-natais: acompanhamento feito a uma gestante desde o momento que confirma a gravidez até o período do parto. É realizado mensalmente.

Densidade populacional (demográfica): medida expressa pela relação entre a população e a superfície do território, geralmente aplicada a seres humanos. É expressa em habitantes por quilómetros quadrados (hab./km²).

Extensionista: individuo com formação média/superior em agropecuária que garante a transmissão, de forma contínua, de informações úteis aos produtores agropecuários, com intuito de adquirirem capacidades e atitudes necessárias para a produção agrária.

Partos institucionais: partos realizados nas unidades hospitalares.

Rácio alunos/professor: média de alunos assistidos por um professor.

Receita consignada: receita pública proveniente de tributos – impostos, taxas ou contribuições especiais – estabelecido em dispositivo legal que a vincula na totalidade, ou em parte, a um ou mais objectivos específicos.

Sistema de abastecimento de água: equipamento instalado para captação, tratamento e distribuição de água para o consumo doméstico.

Saúde materno-infantil: conjunto de cuidados e acompanhamentos feitos a partir da gravidez até os cuidados da criança até aos 14 anos.



Av. 25 de Setembro edifício do Governo antigo CP 350
4º andar Cel: 82 304 4801