

ESTATÍSTICAS DO DISTRITO SUSSUNDENGA

2020 - 2024



INSTITUTO NACIONAL DE ESTATÍSTICA



ESTATÍSTICAS
OFICIAIS
Moçambique



INSTITUTO NACIONAL DE ESTATÍSTICA
DELEGAÇÃO PROVINCIAL DE MANICA

Estatísticas do Distrito de Sussundenga

2020 – 2024

Ano de 2024

Presidência

Eliza Mónica Ana Magaua
Presidente

FICHA TÉCNICA

Título

Estatísticas do Distrito de Sussundenga, 2020 - 2024

Editor

Instituto Nacional de Estatística
Direcção de Integração, Coordenação e Relações Externas
Av. 24 de Julho, nº 1 989, CP 493, 4º Andar
Maputo - Moçambique
e-mail: info@ine.gov.mz
web: www.ine.gov.mz

Produção

Ana Paula Dava e Telúrio Banze

Delegação Provincial de Manica

Francisco Ngazioneque Diquissone (Delegado)
António Simões Júlio (Coordenador Provincial)
Salingo Joaquim Manuel Chamussia (Coordenador Provincial Adjunto)

Coordenação Nacional

Ernesto da Silva Samo
Paulo Lipanga

Pontos Focais do Distrito

Moniz Alfeu Chirinze
Osvaldo Marcos Gimo

Pontos Focais Postos Administrativos

Pita Alberto Chingore Viola
Nazaré Pedro Saguma
Luis Manuel Socholo
Tânia Marlene Pedro Mboa
Rocha Panganai José
Lázaro José Andreque
Tendai Alberto Chingore Viola
Graça José Miquicene

Controlo de Qualidade:

Cipriano Cláudio (Director da DCNIG)
Pedro Duce (Director DEMOVIS- Direcção de Estatísticas Demográficas, Vitais e Sociais)
Ernesto da Silva Samo (Director Nacional Adjunto da DCNIG)
Paulo Lipanga (Director Nacional Adjunto da DICRE)
Francisco Macaringue (Delegado)

Design e Grafismo

Vicente Mazoio

Difusão

Instituto Nacional de Estatística
Departamento de Difusão da DICRE

Disponível em formato digital no website do INE

Sinais Convencionais

- .. Categoria não aplicável
- ... Dados não disponíveis à data da publicação
- 0 Dado muito menor que a unidade de medida usada
- * Dado rectificado
- Resultado nulo

Siglas e Abreviaturas

BCG	Bacilo Calmentt Guerin
DPINE	Delegação Provincial do INE
DTP	Difteria Pertussis Tétano
EPC	Escola Primária Completa
EP1	Escola Primária do 1º Grau
EP2	Escola Primária do 2º Grau
ESG1	Escola Secundária Geral do 1º Ciclo
ESG2	Escola Secundária Geral do 2º Ciclo
INE	Instituto Nacional de Estatística
VAS1	Vacinação Anti Sarampo 1ª dose
VAS2	Vacinação Anti Sarampo 2ª dose

PREFÁCIO

A crescente procura de informação estatística sobre o distrito como polo de desenvolvimento, impõe novos desafios ao INE, de produzir estatísticas daquele nível territorial.

É neste quadro, que o INE decidiu criar uma unidade de Estatísticas Territoriais, com a responsabilidade de produzir estatísticas que respondessem àquela necessidade de informação.

Com o espírito comum de participar no desenvolvimento do distrito, foram realizadas diversas acções e, em Maio de 2010, foi lançada a 1.ª Edição da Publicação Estatísticas Territoriais, apresentando dados básicos sobre o perfil da realidade sociodemográfica e económica do distrito.

Prossequindo acções com vista à melhoria de qualidade dos serviços, foi feita uma revisão dos dados, para além do acréscimo de dados e extensão da série para cinco anos, sendo que já foi publicada a primeira série de 2017 – 2021. A presente publicação com a série 2019-2023, na semelhança da série anterior, foi elaborada mediante o levantamento das necessidades estatísticas do distrito e da informação estatística disponível.

Como qualquer obra, a Publicação Estatísticas Territoriais está sujeita a críticas e sugestões, as quais o INE acolhe e agradece, pois servirão para melhorar futuras edições.

O INE agradece, em especial, todas as entidades que directa ou indirectamente contribuíram na elaboração desta edição e, convida os utilizadores a visitar o seu sítio em www.ine.gov.mz, ou os seus centros de documentação, na sua sede, em Maputo e em todas as suas delegações provinciais.

Maputo, 2024

A Presidente

Eliza Mónica Ana Magaua

1. Índice Geral

1. DADOS GERAIS.....	9
2. TERRITÓRIO E CLIMA.....	10
Quadro 2.1 – Localização Geográfica do distrito de Sussundenga	10
Quadro 2.2 Temperaturas, precipitação e humidade registadas na sede distrital. Distrito de Sussundenga, 2019 - 2023.....	10
3. POPULAÇÃO	11
Quadro 3.1 - População por sexo, segundo idade. Distrito de Sussundenga, 2018 - 2025... 11	
Quadro 3.2 - População, segundo idades seleccionadas. Distrito de Sussundenga, 2018 – 2025.....	11
Gráfico 3.1 - Pirâmide da População. Distrito de Sussundenga, 2023	12
4. ABASTECIMENTO DE ÁGUA.....	13
Quadro 4.1 Abastecimento de água. Distrito de Sussundenga, 2019 - 2023.....	13
Quadro 4.2 Número de furos, poços e nascentes de água operacionais. Distrito de Sussundenga, 2019-2023	13
Quadro 4.3 – População servida por fontes e sistemas de abastecimento de água. Distrito de Sussundenga, 2019-2023.....	14
5. EDUCAÇÃO.....	15
Quadro 5.1 Escolas, alunos matriculados e professores em exercício segundo níveis de ensino. Distrito de Sussundenga, 2019 - 2022	15
Quadro 5.1a - Escolas, alunos matriculados e professores em exercício no ensino público segundo níveis. Distrito de Sussundenga, 2023	16
Quadro 5.2 Escolas, alunos matriculados no Ensino Primário Público segundo posto administrativo. Distrito de Sussundenga, 2019 - 2022	17
Quadro 5.2a Escolas, alunos matriculados e percentagem de raparigas, no Ensino Primário Público segundo posto administrativo. Distrito de Sussundenga, 2023.....	17
Quadro 5.3 Escolas, alunos matriculados no Ensino Secundário Público segundo posto administrativo. Distrito de Sussundenga, 2019 - 2023	18
Quadro 5.3a Escolas, alunos matriculados e percentagem de raparigas, no Ensino Primário Público segundo posto administrativo. Distrito de Sussundenga, 2023.....	18
6. SAÚDE.....	22
Quadro 6.1 Unidades hospitalares. Distrito de Sussundenga, 2019 - 2023	22
Quadro 6.2 – Camas de internamento e maternidade, segundo posto administrativo. Distrito de Chimoio, 2019-2023.....	23
Quadro 6.3 Serviço Materno Infantil, Distrito de Sussundenga, 2019 - 2023.....	23
6.4 – Pessoal do Sistema Nacional de Saúde por Categoria, segundo posto administrativo. Distrito de Sussundenga, 2019 - 2023	23
QUADRO 6.4.1 – Profissional de saúde por 1000 Habitantes. Distrito de Sussundenga, 2019 – 2023.....	24

Quadro 6.5 – Vacinas Administradas no Âmbito do Programa Alargado de Vacinação, por tipo, segundo posto administrativo. Distrito de Sussundenga, 2019-2023	24
Quadro 6.5.1 – Taxa de Cobertura do Programa Alargado de Vacinação, por tipo de vacina administrada. Distrito de Sussundenga, 2019-2023.....	25
7. AGRICULTURA, PRODUÇÃO ANIMAL E ACTIVIDADES DOS SERVIÇOS	
RELACIONADOS.....	26
Quadro 7.1 Associações e Extensionistas, segundo posto administrativo. Distrito de Sussundenga, 2019 – 2023. Continuação.....	26
Quadro 7.2 Agricultores assistidos, segundo posto administrativo. Distrito de Sussundenga, 2018-2022.....	26
Quadro 7.3 – Efectivos Bovino, segundo posto administrativo Distrito de Sussundenga, 2019 - 2023	26
8. AQUACULTURA	27
Quadro 8.1 Tanques construídas e povoados, segundo posto administrativo. Distrito de Sussundenga, 2019 -2023.....	27
Quadro 8.2 Gaiolas construídas e povoados, segundo posto administrativo. Distrito de Sussundenga, 2019 -2023.....	27
Quadro 8.3 Associações e empresas de aquacultura, segundo posto administrativo. Distrito de Sussundenga, 2019 -2023	28
Quadro 8.4 Piscicultores e aquacultores, segundo posto administrativo. Distrito de Sussundenga, 2019 -2023.....	28
Quadro 8.5 Produção de peixe (Toneladas) segundo posto administrativo, 2019 -2023.....	29
9. TURISMO	30
Quadro 9.1 – Estabelecimentos Hoteleiros, segundo posto administrativo. Distrito de Sussundenga, 2019-2023	30
10. FINANÇAS PÚBLICAS.....	31
Quadro 10.1 Execução de Receitas e Despesas (em 10 ⁶ de meticais). Distrito de Sussundenga, 2019-2023	31
11. INSTITUIÇÕES FINANCEIRAS E MEIOS DE PAGAMENTO	32
Quadro 11.1 Instituições financeiras. Distrito de Sussundenga, 2019-2023	32
Quadro 11.2 Meios de Pagamento (ATM's e POS's). Distrito de Sussundenga, 2019-2023....	32
12. GLOSSÁRIO	33

1. DADOS GERAIS

Descrição	Distrito	Província	Distr./Prov. (%)
Território e população			
Área (km ²)	7 017	61 662	11.4
População (hab.)	210 335	2 363 184	8.9
Densidade populacional (hab./km ²)	28.5	36.3	..
Número médio de membros nos agregados familiares	5.0	4.9	..
Número médio de membros nas habitações particulares	5.0	4.8	..
Taxa de analfabetismo (%)	52.8	21.9	..
Infra-estruturas sociais			
Unidades hospitalares	20	155	12.9
Edifícios escolares	119	1 008	11.8
Fontes de água públicas	385	2 809	13.7
Economia			
Principais actividades económicas:	Agricultura e Mineração		
Principais produtos produzidos no distrito:	Milho, Feijões, Mapira, Mexoeira, Gergelim, Amendoim, Batata reno, Macadâmia, Cebola, Tomate, Alho, Repolho, Batata-doce, Inhame, Mandioca, Banana, Manga, Litchi, Ouro e Granito Negro		

Fonte: Instituto Nacional de Estatística

NOTA: A taxa de Analfabetismo à nível Distrital, foi obtida com base nos dados do IV RGPH, enquanto que à nível de Província, é usado o IOF 2022.

2. TERRITÓRIO E CLIMA

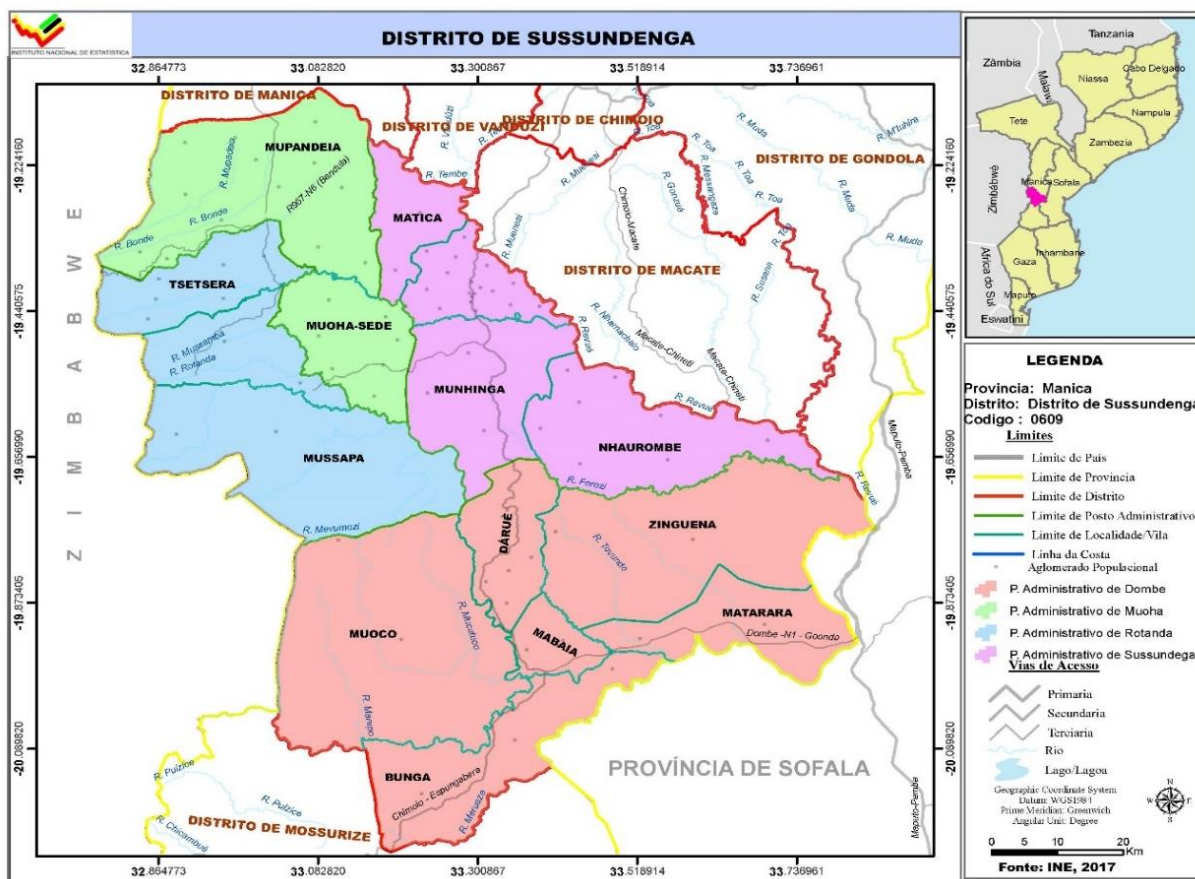

Quadro 2.1 – Localização Geográfica do Distrito de Sussundenga

Latitude		Longitude	
Norte	Sul	Este	Oeste
Distritos de Manica e Macate	Distrito de Mossurize e Chibabava (Província de Sofala)	Distrito de Macate e Chibabava (Província de Sofala)	República do Zimbábue

Fonte: Secretaria Distrital de Sussundenga

Quadro 2.2 Temperaturas, precipitação e humidade registadas na sede distrital. Distrito de Sussundenga, 2020 - 2024

Descrição	2020	2021	2022	2023	2024
Temperatura média (°C)	28,4	28,4	28,3	28,3	35,5
Temperatura máxima média (°C)	38,6	38,6	39,1	38,7	39,6
Temperatura mínima média (°C)	17,3	17,3	13,2	16,5	17,1
Temperatura máxima absoluta (°C)	12,4	12,4	11,2	11,5	13,2
Temperatura mínima absoluta (°C)	180	180	17,6	17,0	19,4
Precipitação (mm)	28,4	28,4	33,2	31,2	16,0
Humidade relativa (%)	38,6	38,6	38,5	37,3	39,4

Fonte: SDPI - Serviço Distrital de Planeamento e Infra-estrutura de Sussundenga

3. POPULAÇÃO

Quadro 3.1 - População por sexo, segundo idade. Distrito de Sussundenga, 2024 - 2028

Idade	População por sexo									
	2024		2025		2026		2027		2028	
	M	HM	M	HM	M	HM	M	HM	M	HM
Total	108 707	210 335	111 283	215 597	113 917	220 976	116 611	226 475	119 367	232 098
0 - 4	18 881	38 383	19 218	39 063	19 555	39 744	19 894	40 429	20 237	20 237
5-9	15 288	30 499	15 468	31 044	15 911	32 131	16 945	34 404	17 268	17 268
10-14	14 774	29 309	15 074	29 836	15 104	29 823	14 514	28 580	14 609	14 609
15-19	12 446	25 003	12 811	25 697	13 171	26 357	13 535	27 011	13 906	13 906
20-24	10 363	20 267	10 549	20 829	10 779	21 447	11 074	22 154	11 429	11 429
25-29	8 636	15 732	8 886	16 428	9 118	17 111	9 331	17 753	9 521	9 521
30-34	6 641	11 868	6 920	12 285	7 196	12 744	7 463	13 258	7 724	7 724
35-39	4 822	8 900	5 042	9 260	5 285	9 644	5 538	10 035	5 799	5 799
40-44	3 941	7 289	3 959	7 335	3 998	7 416	4 081	7 562	4 214	4 214
45-49	3 111	5 859	3 275	6 106	3 418	6 321	3 524	6 486	3 587	3 587
50-54	2 337	4 387	2 401	4 537	2 481	4 703	2 584	4 890	2 714	2 714
55-59	1 916	3 373	1 967	3 489	2 020	3 615	2 075	3 747	2 129	2 129
60-64	1 551	2 717	1 600	2 765	1 649	2 821	1 696	2 888	1 742	1 742
65-69	1 311	2 266	1 314	2 284	1 324	2 307	1 346	2 337	1 378	1 378
70-74	1 029	1 757	1 070	1 804	1 103	1 842	1 126	1 871	1 138	1 138
75-79	653	1 079	690	1 151	731	1 224	772	1 292	814	814
80+	1 008	1 647	1 040	1 683	1 076	1 726	1 115	1 778	1 159	1 159

Fonte: INE - Instituto Nacional de Estatística, Projecções da População 2017 – 2050

Quadro 3.2 - População, segundo idades seleccionadas. Distrito de Sussundenga, 2024 – 2028

Idades seleccionadas	População por sexo									
	2024		2025		2026		2027		2028	
	M	HM	M	HM	M	HM	M	HM	M	HM
0	4 099	8 329	4 164	8 461	4 230	8 593	4 297	8 730	4 368	8 872
1 - 4	14 782	30 053	15 053	30 602	15 325	31 151	15 597	31 699	15 869	32 250
0-14	48 943	98 191	49 760	99 943	50 570	101 698	51 353	103 413	52 114	105 100
15-24	22 810	45 270	23 360	46 526	23 950	47 804	24 609	49 165	25 335	50 602
15-44	46 849	89 060	48 166	91 835	49 546	94 720	51 022	97 773	52 593	100 995
15-49	49 960	94 918	51 441	97 941	52 964	101 041	54 546	104 259	56 180	107 587
15-64	55 764	105 395	57 408	108 731	59 113	112 179	60 900	115 784	62 765	119 541
50-64	5 804	10 477	5 967	10 791	6 150	11 139	6 354	11 525	6 585	11 954
55 e +	7 467	12 838	7 682	13 177	7 902	13 535	8 129	13 912	8 360	14 307
65 e +	4 001	6 749	4 115	6 923	4 234	7 099	4 358	7 277	4 489	7 457
75 e +	1 660	2 726	1 730	2 835	1 807	2 950	1 887	3 070	1 973	3 192
5 - 10	18 430	36 702	18 582	37 177	15 308	30 699	19 341	39 081	20 443	41 490
6	3 302	6 716	3 352	6 640	3 420	6 948	3 487	7 084	3 556	7 221
6 - 11	18 111	35 887	18 254	36 330	18 408	36 806	18 656	37 487	19 167	38 708
11 - 12	6 028	11 942	6 182	12 223	6 213	12 257	5 992	11 784	5 276	10 334
12 - 14	8 563	17 033	8 832	17 526	9 085	17 988	9 212	18 200	9 050	17 833
13-15	8 290	16 538	8 516	16 944	8 785	17 437	9 038	17 898	9 165	18 111
15 - 17	7 794	15 640	7 985	15 979	8 162	5 599	8 388	16 693	8 656	17 185
16 -17	5 108	10 265	5 246	10 515	5 349	10 689	5 476	10 914	5 649	11 228
18	2 378	4 790	2 472	4 976	2 561	5 141	2 611	5 225	2 664	5 316
18 e +	51 971	96 505	53 539	99 675	55 185	102 991	56 870	106 368	58 598	109 813

Fonte: INE - Instituto Nacional de Estatística, Projecções da População 2017-2050

Gráfico 3.1 - Pirâmide da População. Distrito de Sussundenga, 2024

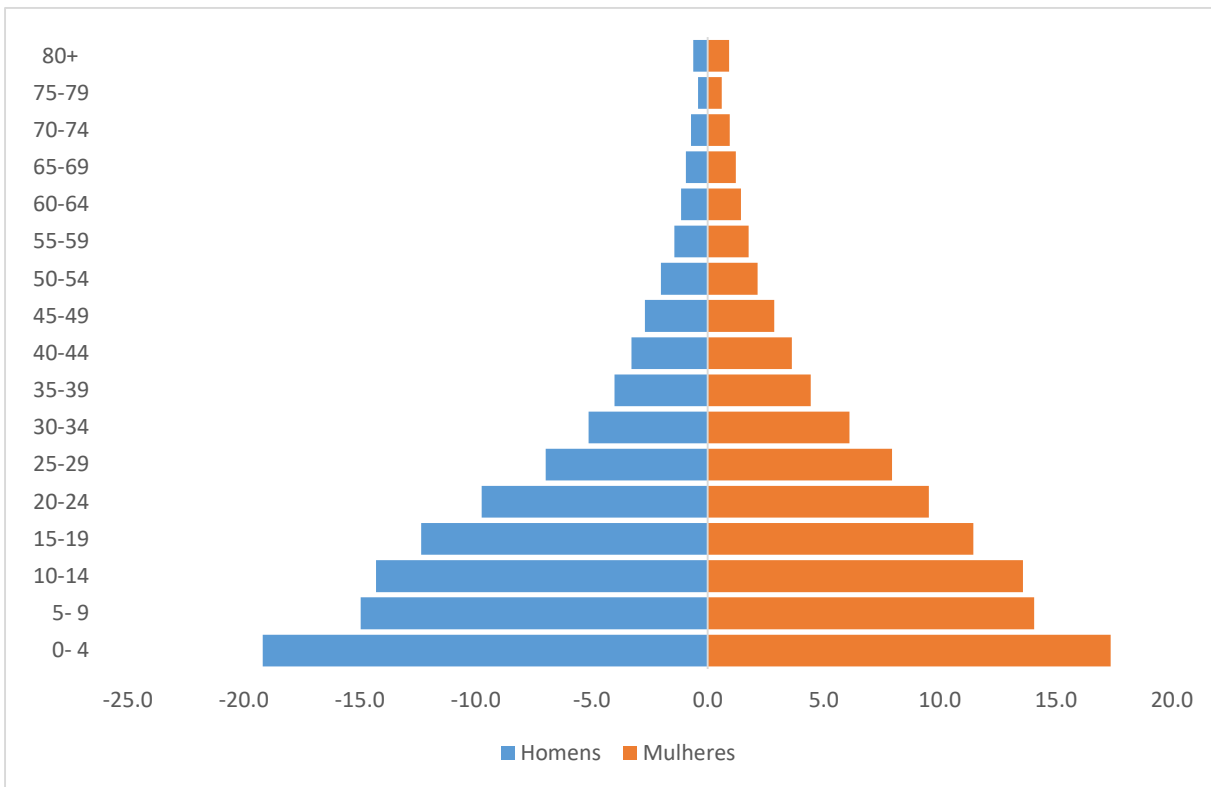

Fonte: INE - Instituto Nacional de Estatística, Projeções da População 2017-2050

Quadro 4.2 Número de furos, poços e nascentes de água operacionais. Distrito de Sussundenga, 2020 – 2024. Continuação

Unidade Territorial	Nº de Nascentes de água				
	2020	2021	2022	2023	2024
Distrito	1	1	1	3	3
P.A Sede	1	1	1	1	1
P.A Dombe
P.A Muôha	1	1
P.A Rotanda	1	1

Fonte: SDPI - Serviço Distrital de Planeamento e Infra-estrutura de Sussundenga

Quadro 4.3 – População servida por fontes e sistemas de abastecimento de água. Distrito de Sussundenga, 2020-2024

Unidade Territorial	População servida por fontes de água				
	2020	2021	2022	2023	2024
Província	470 986	515 921	795 271	763 800	842 700
Distrito	95 400	111 300	114 600	111 300	115 500
P.A Sede	37 800	40 500	41100	40 500	41 100
P.A Dombe	96 600	51 000	53100	51 000	54 000
P.A Muôha	9 600	10 800	11400	10 800	11 100
P.A Rotanda	8 400	9 000	9000	9 000	9 300

Fonte: SDPI - Serviço Distrital de Planeamento e Infra-estrutura de Sussundenga

Continua

Quadro 4.3 – População servida por fontes e sistemas de abastecimento de água. Distrito de Sussundenga, 2020 – 2024. Continuação

Unidade Territorial	População servida por Sistemas de água				
	2020	2021	2022	2023	2024
Província	193 113	100 174	253 211	203 341	279 385
Distrito	15 814	22 614	...	27 088	115 500
P.A Sede	6 180	10 043	...	11 616	47280
P.A Dombe	9 634	12 571	...	13 971	63634
P.A Muôha	11 100
P.A Rotanda	1 501	9 300

Fonte: SDPI - Serviço Distrital de Planeamento e Infra-estrutura de Sussundenga

5. EDUCAÇÃO

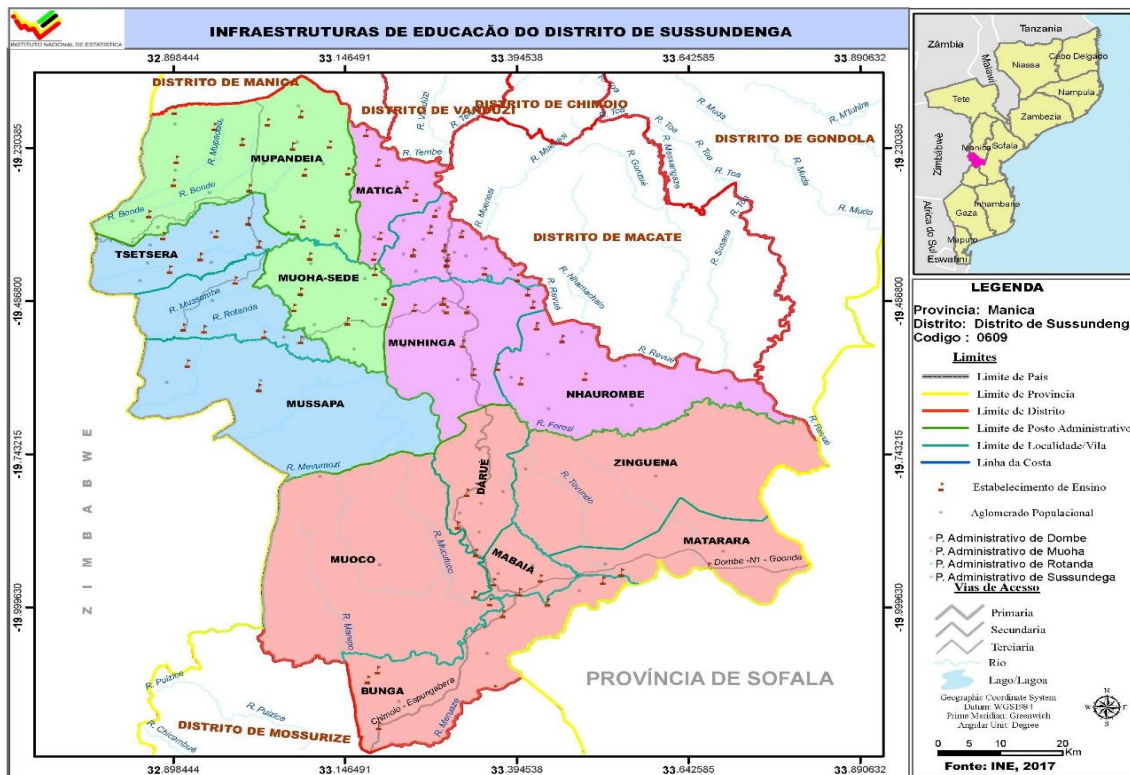

Quadro 5.1 Escolas, alunos matriculados e professores em exercício segundo níveis de ensino. Distrito de Sussundenga, 2020 - 2022

Nível de Ensino	Descrição	Distrito de Sussundenga			Provincia		Dist/Prov (%)	
		2020	2021	2022	2021	2022	2021	2022
EP1	Escolas	27	27	34	536	860	5,0	4.0
	Alunos matriculados	46 817	47 031	49 413	433 207	450 110	10,9	11.0
	Mulheres	21 845	22 403	26 543	210 721	221 131	10,6	12.0
	Professores em exercício	800	809	912	6 355	8 578	12,7	10.6
EP2	Escolas	76	76	73	484	583	15,7	12.5
	Alunos matriculados	7938	9 659	10 892	12 128	122 223	79,6	8.9
	Mulheres	1 866	4 260	2 040	61 960	58 247	6,9	3.5
	Professores em exercício	221	208	117	1 893	2 009	10,9	5.8
ESG1	Escolas	5	6	6	38	54	15,8	11.1
	Alunos matriculados	5 205	5 052	5 829	58 866	74 079	8,6	7.9
	Mulheres	2 445	2 067	2 443	27 096	34 379	7,6	7.1
ESG2	Professores em exercício	149	166	1 71	938	1 638	17,7	10.4
	Escolas	2	2	2	14	1 639	14.3	0.1
	Alunos matriculados	46 817	47 031	1240	73 783	24 644	63.7	5.0
	Mulheres	11 845	11 403	474	25 005	10 980	45.6	4.3
Professores em exercício		38	38	51	409	1 005	9.3	5.1

Fonte: SDEJDT - Serviço Distrital de Educação, Juventude e Tecnologia de Sussundenga

NOTA: em 2023 houve alteração nos níveis de ensino, passando a haver três níveis nomeadamente Primário, Básico e Secundário. Portanto, o EP2 foi eliminado. No ensino secundário mantem-se o primeiro ciclo e o segundo ciclo. O nível primário passou a contar com a 6ª classe e o nível Básico contempla as classes que vão da 1ª à 9ª. Essa nova nomenclatura dos níveis de ensino, não permite a comparação dos dados do ensino primário do ano de 2023 em relação aos anos anteriores.

Considera-se:

Ensino Primário, escolas que lecionam da 1ª a 6ª Classe

Ensino Básico, escolas que lecionam da 1ª a 9ª Classe podendo algumas incluírem a 10ª classe

Ensino Secundário do 1º Ciclo, escolas que lecionam da 7ª a 10ª classe

Ensino Secundário do 2º Ciclo, escolas que lecionam a 11ª a 12ª classe

Quadro 5.1a - Escolas, alunos matriculados e professores em exercício no ensino público segundo níveis. Distrito de Sussundenga, 2023 - 2024

Nível de Ensino	Descrição	Distrito de Sussundenga		Província		Dist/Prov (%)	
		2023	2024	2023	2024	2023	2024
Ensino Primário	Escolas	108	101	873	890	11.7	11.3
	Alunos matriculados	56 036	56 420	534 409	532 083	10.5	10.6
	Mulheres	26 713	26 964	262 600	262 231	10.2	10.2
	Professores em exercício	993	875	9 693	9 255	10.2	9.5
Ensino Básico	Escolas	4	11	47	1 008	8.5	1.1
	Alunos matriculados	3 262	3 946	706 471	762 485	0.5	0.5
	Mulheres	1 488	1 704	343 617	369 964	0.4	0.5
	Professores em exercício	79	76	13 264	13 301	0.6	0.6
Ensino Secundário o 1º Ciclo	Escolas	2	1	57	59	3.5	1.7
	Alunos matriculados	7 062	11 899	133 404	158 250	5.3	7.5
	Mulheres	2 894	5 056	74 970	75 670	3.9	6.7
Ensino Secundário o 2º Ciclo	Professores em exercício	203	264	2 607	3 224	7.8	8.1
	Escolas	4	5	30	32	13.3	15.6
	Alunos matriculados	1 695	2 199	28 399	32 107	6.0	6.8
	Mulheres	620	881	17 100	14 997	3.6	5.9
	Professores em exercício	44	64	785	822	5.6	7.8

Fonte: SDEJDT - Serviço Distrital de Educação, Juventude e Tecnologia de Sussundenga

NB: O numero das escolas Primarias reduzem na medida que são transformadas para Basicas assim como das escolas Secundarias do 1 Ciclo quando transformadas as Gerais;

Pela natureza do sector da Educacao no que conserne na divisão de graus de ensino, os alunos das escolas básicas foram dividas, sendo da 1 a 6 classe foram conteplados no ensino Primario e os da 7 a 9 no ensino Secundario do 1 Ciclo po isso não aparece o numero de alunos matriculados no ensino basico.

Quadro 5.2 Escolas e alunos matriculados no Ensino Primário Público, segundo posto administrativo. Distrito de Sussundenga, 2020 - 2022

Unidade Territorial	Ano	EP1				EP2			
		Escolas	Alunos matriculados		Raparigas (%)	Escolas	Alunos matriculados		Raparigas (%)
			HM	M			HM	M	
Distrito	2020	27	46 817	21 845	46,7	76	8 190	3 554	43,4
	2021	27	47 031	22 403	47,6	76	9 659	4 260	44,1
	2022	34	49 413	26 543	53,7	73	10 892	2 040	18,7
P.A Sede	2020	12	16 177	7 834	48,4	21	3 587	1 688	47,1
	2021	12	15 969	7 790	48,7	21	4 250	1 979	46,6
	2022	12	16 456	9 450	58,4	21	4921	976	19,8
P.A Dombe	2020	9	18 293	8 275	45,2	32	2 131	785	36,8
	2021	9	18 902	8 787	46,5	32	2 639	1 083	41,0
	2022	13	19 423	10 154	52,3	30	2 974	560	18,8
P.A Muôha	2020	2	7 805	3 674	47,1	16	1 534	671	43,7
	2021	2	7 910	3 842	48,6	16	1 736	738	42,5
	2022	4	8 329	4 420	53,1	16	1 823	323	17,7
P.A Rotanda	2020	4	4 542	2 062	45,4	7	938	410	43,7
	2021	4	4 250	1 983	46,7	7	1 034	460	44,5
	2022	5	5 205	2 519	48,4	6	1 174	181	15,4

Fonte: SDEJDT - Serviço Distrital de Educação, Juventude e Tecnologia de Sussundenga

Quadro 5.2a Escolas, alunos matriculados e percentagem de raparigas, no Ensino Primário Público segundo posto administrativo. Distrito de Sussundenga, 2023 - 2024

Unidade Territorial	Ano	Ensino Primário				Ensino Básico			
		Escolas	Alunos matriculados		Raparigas (%)	Escolas	Alunos matriculados		Raparigas (%)
			HM	M			HM	M	
Distrito	2023	108	56 032	26 713	47,6	4	1 214	577	47,5
	2024	101	56 420	26 964	47,8	11	3 946	1 704	43,2
P. A. Sede	2023	34	19 923	9 811	49,2	1	653	331	50,6
	2024	32	20 634	10 194	49,4	5	2 175	947	43,5
P.A. Dombe	2023	43	21 072	9 792	46,4	1	235	108	45,9
	2024	39	20 526	9 628	46,9	4	908	399	43,9
P.A. Muoha	2023	20	9 743	4 679	48,0	2	326	138	42,3
	2024	18	10 008	4 746	47,4	2	863	358	41,5
P.A. Rotanda	2023	11	5 294	2 431	45,9
	2024	12	5 252	2 396	45,6

Fonte: SDEJDT - Serviço Distrital de Educação, Juventude e Tecnologia de Sussundenga

Quadro 5.3 Escolas e alunos matriculados no Ensino Secundário Público segundo posto administrativo. Distrito de Sussundenga, 2020 - 2022

Unidade Territorial	Ano	ESG1				ESG2			
		Escolas	Alunos matriculados		Raparigas (%)	Escolas	Alunos matriculados		Raparigas (%)
			HM	M			HM	M	
Distrito	2020	5	5 205	2 445	46.9	2	1 124	414	36.8
	2021	6	5 052	2 067	40.9	2	1 243	444	35.7
	2022	6	5 829	2 443	41.9	3	1 240	474	38.2
P.A Sede	2020	2	3 823	1 589	41.6	1	953	365	38.3
	2021	3	3 723	1 584	42.5	1	1 080	405	37.5
	2022	3	4 332	1 866	43.0	1	855	339	39.6
P.A Dombe	2020	1	818	292	35.7
	2021	2	762	287	37.7
	2022	2	819	326	39.8	1	189	75	39.6
P.A Muôha	2020	1
	2021
	2022
P.A Rotanda	2020	1	564	264	46.8	1	171	49	28.7
	2021	1	567	196	34.6	1	163	39	23.9
	2022	1	678	251	37.0	1	196	60	30.6

Fonte: SDEJDT - Serviço Distrital de Educação, Juventude e Tecnologia de Sussundenga

Quadro 5.3a Escolas, alunos matriculados e percentagem de raparigas, no Ensino Secundário Público segundo posto administrativo. Distrito de Sussundenga, 2023 - 2024

Unidade Territorial	Ano	Ensino Secundário 1º Ciclo				Ensino Secundário 2º Ciclo			
		Escolas	Alunos matriculados		Raparigas (%)	Escolas	Alunos matriculados		Raparigas (%)
			HM	M			HM	M	
Distrito	2023	10	10560	4 566	43.2	5	1747	637	36.4
	2024	18	11 899	5 056	42.4	5	2199	881	40.0
P. A. Sede	2023	4	7 503	3 257	43.3	3	1 223	445	36.3
	2024	8	7 780	3 369	43.3	3	1544	661	42.8
P.A. Dombe	2023	3	1665	693	41.6	1	235	94	40.0
	2024	6	2 113	887	41.9	1	307	125	40.7
P.A. Muoha	2023	2	326	179	54.9
	2024	3	863	358	41.4
P.A. Rotanda	2023	1	1 066	437	40.9	1	289	98	33.9
	2024	1	1 143	442	38.7	1	348	95	27.3

Fonte: SDEJDT - Serviço Distrital de Educação, Juventude e Tecnologia de Sussundenga

NB: O Distrito conta atualmente com uma (1) Escola Secundaria do 1 Ciclo, porem os alunos matriculados nas escolas básicas foram conteplados nesta escola. Para o ano 2023 houve um erro associado por falta de conhecimento em considerar as escolas básicas como Escolas Secundarias do 1 Ciclos por estes leciaraem 7, 8 e 9 Classes.

Gráfico 5.1 Rácio aluno/professor no ensino primário público do primeiro grau. Distrito de Sussundenga, 2020 – 2022

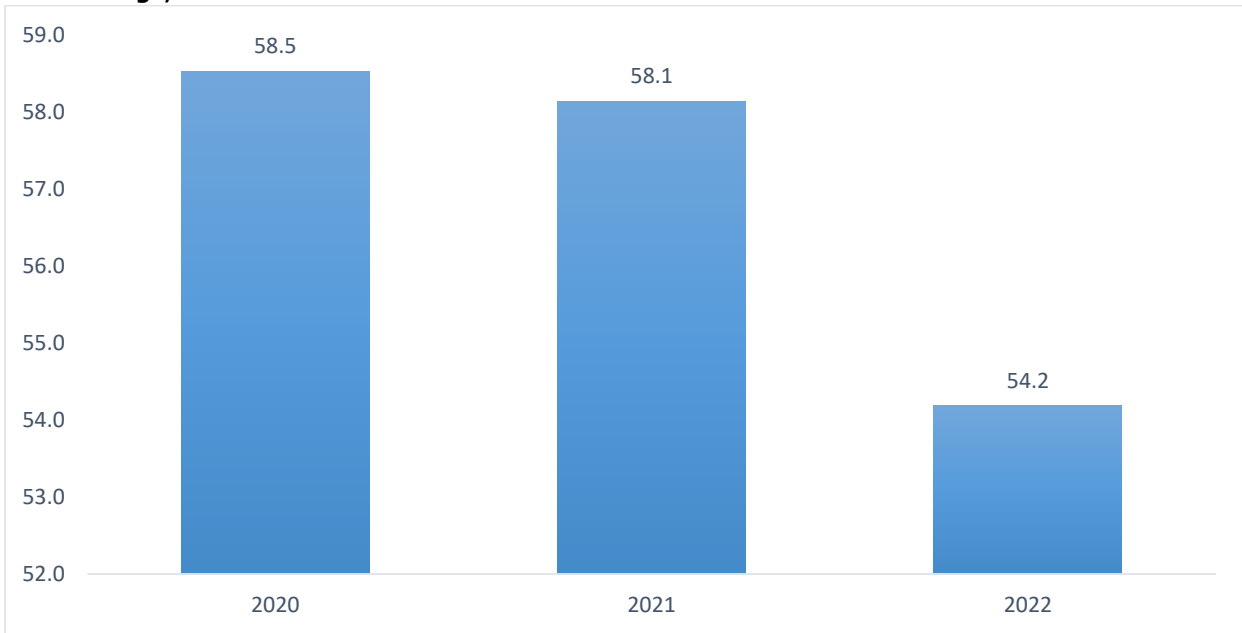

Fonte: SDEJDT - Serviço Distrital de Educação, Juventude e Tecnologia de Sussundenga

Gráfico 5.1a Rácio aluno/professor no ensino primário público. Distrito de Sussundenga, 2023 – 2024

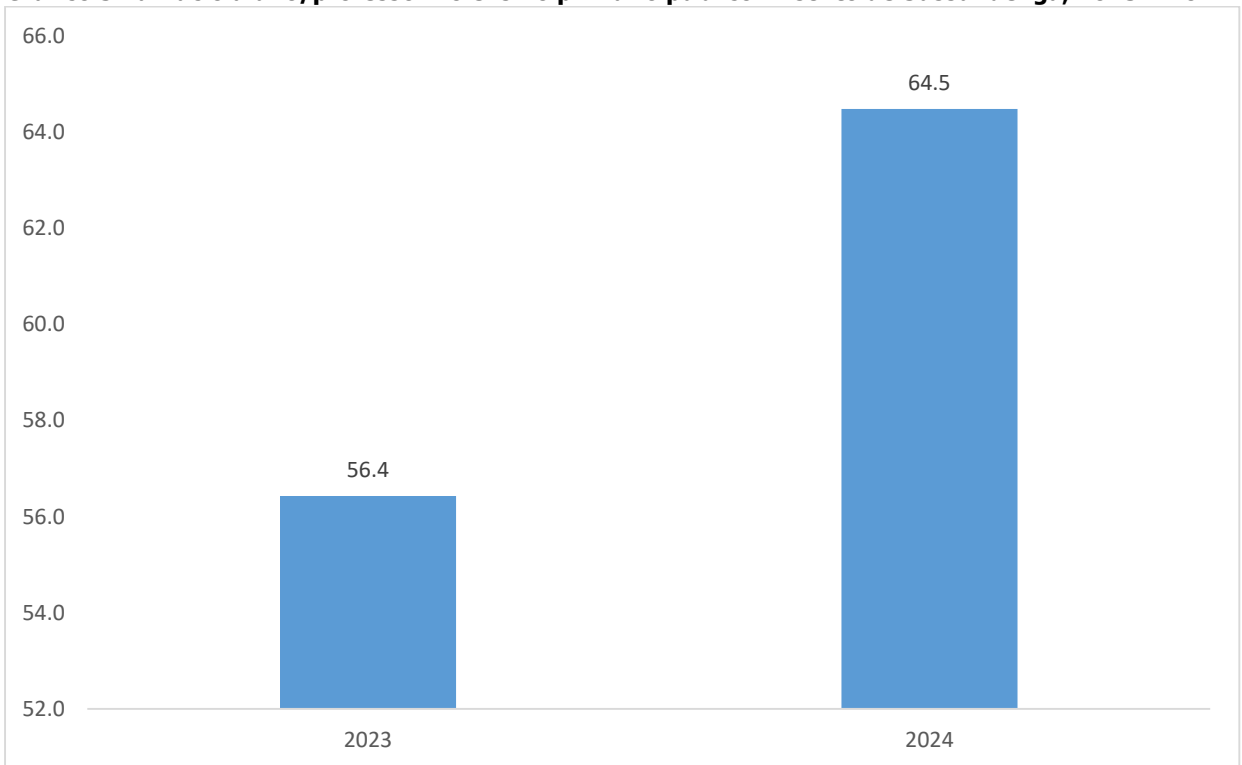

Fonte: SDEJDT - Serviço Distrital de Educação, Juventude e Tecnologia de Sussundenga

Gráfico 5.2 Percentagem de raparigas matriculadas no ensino primário do primeiro e segundo grau. Distrito de Sussundenga, 2020 – 2022

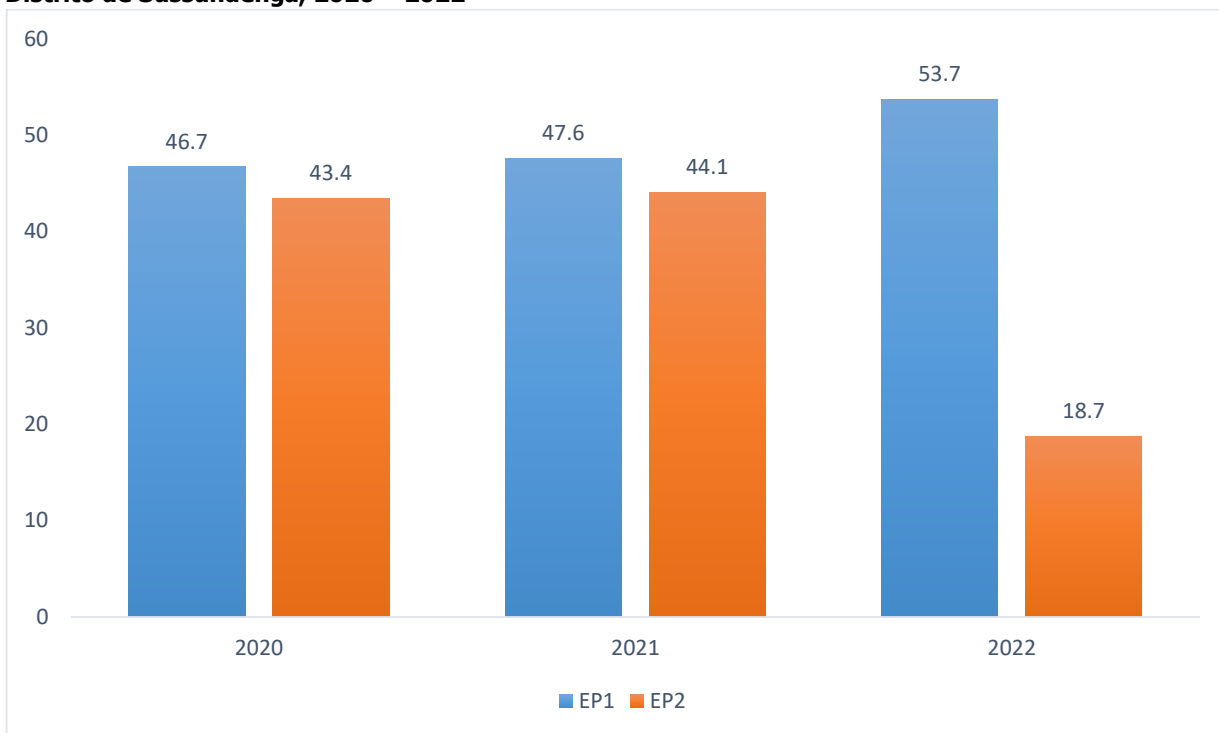

Fonte: SDEJDT - Serviço Distrital de Educação, Juventude e Tecnologia de Sussundenga

Gráfico 5.2a Percentagem de raparigas matriculadas no ensino primário do primeiro e segundo grau. Distrito de Sussundenga, 2023 – 2024

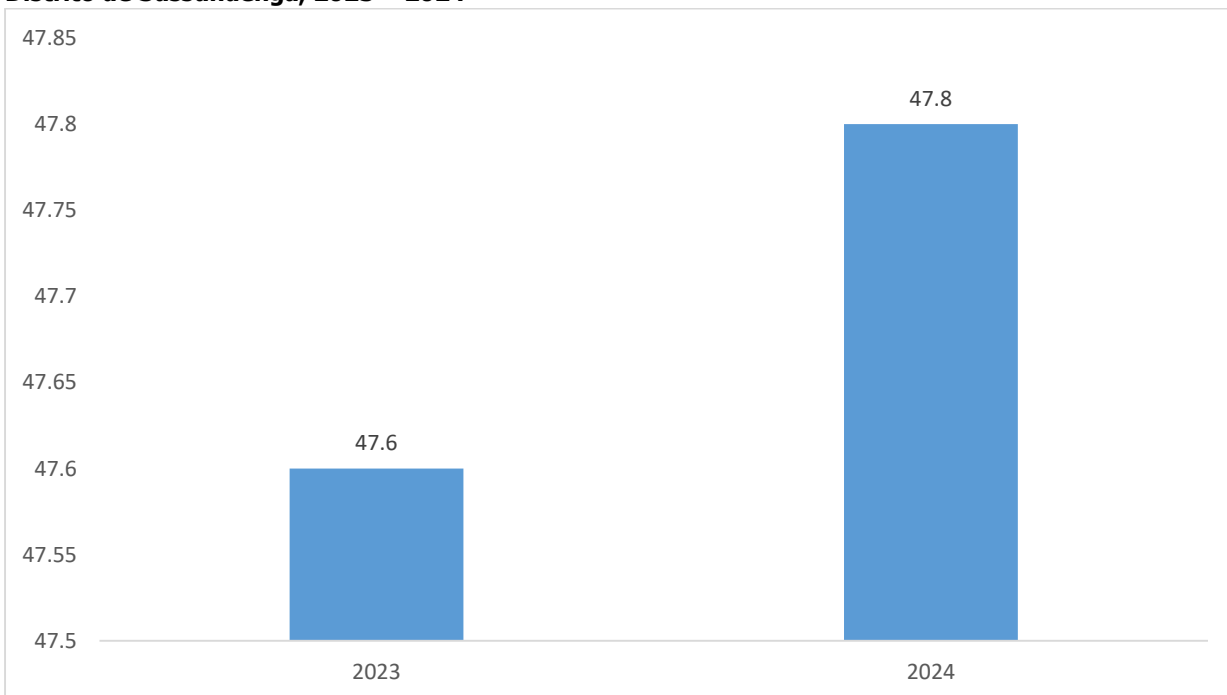

Fonte: SDEJDT - Serviço Distrital de Educação, Juventude e Tecnologia de Sussundenga

Gráfico 5.3 Percentagem de raparigas matriculadas no ensino secundário do primeiro e segundo ciclo. Distrito de Sussundenga, 2020 – 2024

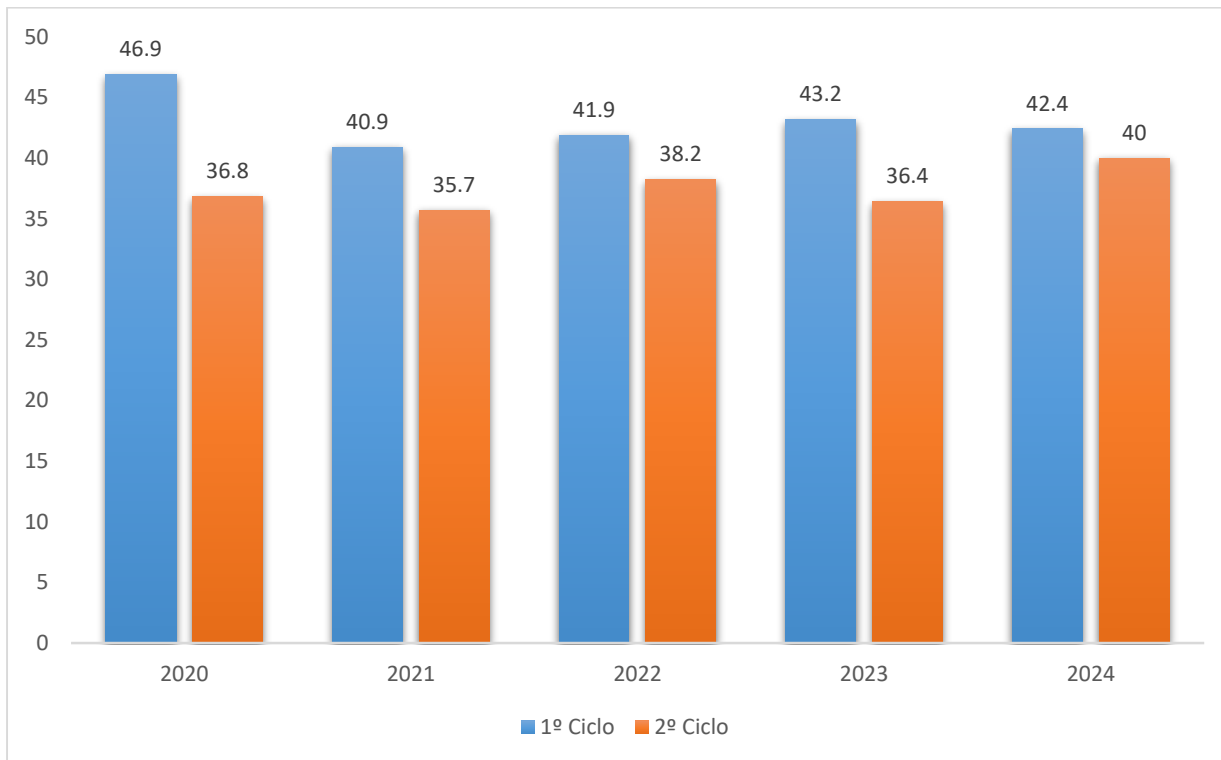

Fonte: SDEJDT - Serviço Distrital de Educação, Juventude e Tecnologia de Sussundenga

6. SAÚDE

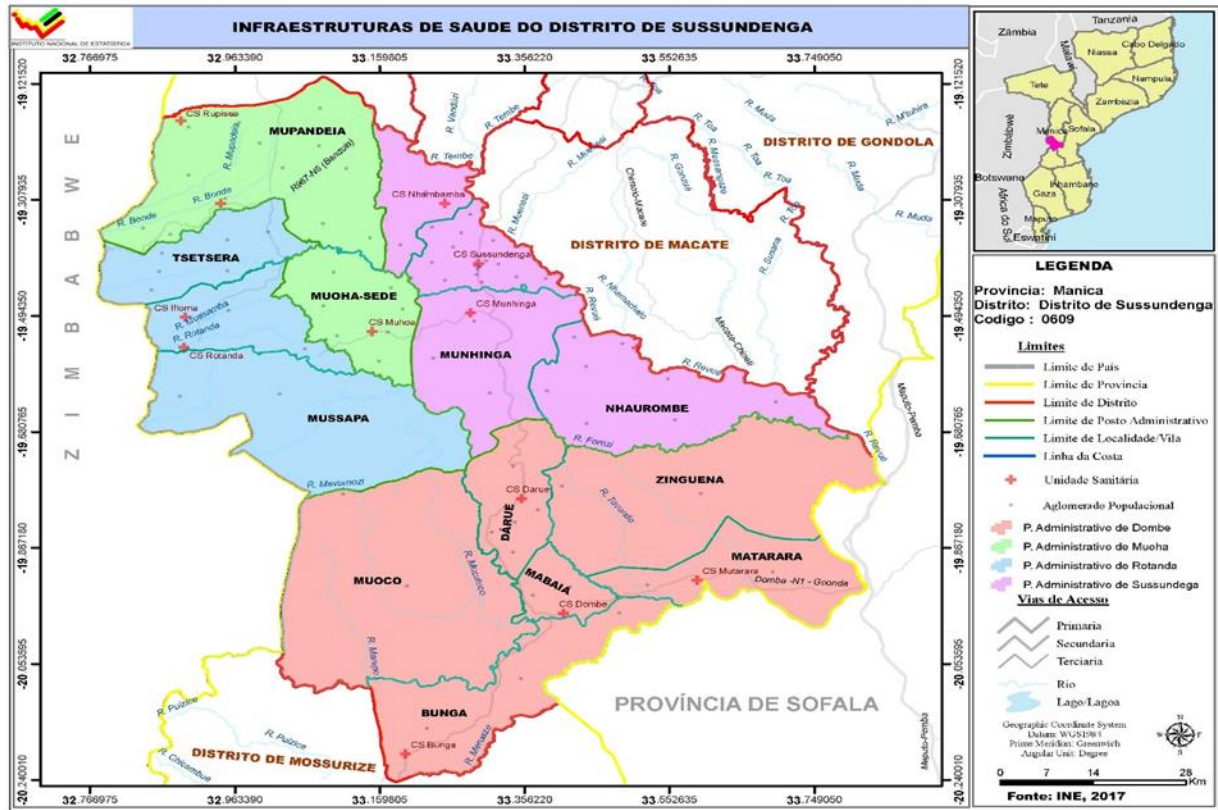

Quadro 6.1 Unidades hospitalares. Distrito de Sussundenga, 2020 - 2024

3Unidade Territorial	Hospitais					Centros de Saúde				
	2020	2021	2022	2023	2024	2020	2021	2022	2023	2024
Distrito	1	15	18	18	18	20
P.A Sede	1	4	5	5	5	5
P.A Dombe	4	6	6	6	8
P.A Muoça	4	4	4	4	4
P.A Rotanda	3	3	3	3	3

Fonte: SDSMAS- Serviço Distrital de Saúde, Mulher e Acção Social de Sussundenga

Continua

Quadro 6.1 Unidades hospitalares. Distrito de Sussundenga, 2020 – 2024. Continuação

Unidade Territorial	Postos de Saúde				
	2020	2021	2022	2023	2024
Distrito	1
P.A Sede	1
P.A Dombe
P.A Muoça
P.A Rotanda

Fonte: SDSMAS- Serviço Distrital de Saúde, Mulher e Acção Social de Sussundenga

Quadro 6.2 – Camas de internamento e maternidade, segundo posto administrativo. Distrito de Chimoio, 2020-2024

Unidade Territorial	Camas de internamento ou gerais					Camas de maternidade				
	2020	2021	2022	2023	2024	2020	2021	2022	2023	2024
Distrito	127	137	137	137	157	61	67	67	67	77
P.A Sede	66	70	70	70	90	29	32	32	32	42
P.A Dombe	37	43	43	43	43	14	17	17	17	17
P.A Mohoa	14	14	14	14	14	11	11	11	11	11
P.A Rotanda	10	10	10	10	10	7	7	7	7	7

Fonte: SDSMAS- Serviço Distrital de Saúde, Mulher e Acção Social de Sussundenga

Quadro 6.3 Serviço Materno Infantil, Distrito de Sussundenga, 2020 - 2024

Unidade Territorial	1.ªs Consultas pré-natais					Partos institucionais				
	2020	2021	2022	2023	2024	2020	2021	2022	2023	2024
Distrito	12 404	6 693	16231	17 335	17 449	8 428	7 734	9 427	9 284	9 522
P.A Sede	4 576	2 848	5870	6 453	6 412	2 995	2 917	3 259	3 187	3 735
P.A Dombe	4 951	2 390	6534	6 871	7 512	3 466	2 949	3 589	2 959	3 479
P.A Muôha	1 902	891	2525	2 668	2 193	1 189	1 069	1 650	2 055	1 364
P.A Rotanda	975	564	1302	1 343	1 332	778	799	929	1 083	944

Fonte: SDSMAS- Serviço Distrital de Saúde, Mulher e Acção Social de Sussundenga

Continua

Quadro 6.3 Serviço Materno Infantil, Distrito de Sussundenga, 2020 – 2024. Continuação

Unidade Territorial	Consultas pós-parto					Consultas de crianças de 0 - 4 anos				
	2020	2021	2022	2023	2024	2020	2021	2022	2023	2024
Distrito	8 969	4 756	7 862	7 709	8 874	80 875	76 281	78 457
P.A Sede	3 036	1 540	2 848	2 815	2 879	34 029	37 710	38 471
P.A Dombe	4 023	2 208	2 892	3 195	3 214	23 202	17 421	19 754
P.A Muôha	1 185	593	1 169	922	1 025	12 571	12 695	13 240
P.A Rotanda	725	415	953	777	1 756	11 073	8 455	6 992

Fonte: SDSMAS- Serviço Distrital de Saúde, Mulher e Acção Social de Sussundenga

Quadro 6.4 – Pessoal do Sistema Nacional de Saúde por Categoria, segundo posto administrativo. Distrito de Sussundenga, 2020 - 2024

Unidade Territorial	Médicos					Técnicos Superiores				
	2020	2021	2022	2023	2024	2020	2021	2022	2023	2024
Distrito	4	6	7	7	9	11	11	24	27	36
P.A Sede	3	4	5	6	7	10	10	20	22	31
P.A Dombe	1	2	2	1	2	1	1	3	4	5
P.A Muôha
P.A Rotanda	1	1	..

Fonte: SDSMAS- Serviço Distrital de Saúde, Mulher e Acção Social de Sussundenga

Continua

Quadro 6.4 – Pessoal do Sistema Nacional de Saúde por Categoria, segundo posto administrativo. Distrito de Sussundenga, 2020 – 2024. Continuação

Unidade Territorial	Técnicos Médios					Enfermeiros				
	2020	2021	2022	2023	2024	2020	2021	2022	2023	2024
Distrito	145	195	195	218	249	71	47	51	60	72
P.A Sede	93	104	104	117	124	39	27	33	37	43
P.A Dombe	37	66	66	71	89	22	11	11	12	15
P.A Muôha	10	13	13	16	19	6	5	4	6	8
P.A Rotanda	5	12	12	14	17	4	4	3	5	6

Fonte: SDSMAS- Serviço Distrital de Saúde, Mulher e Acção Social de Sussundenga

Continua

Quadro 6.4 – Pessoal do Sistema Nacional de Saúde por Categoria, segundo posto administrativo. Distrito de Sussundenga, 2020 – 2024. Continuação

Unidade Territorial	Técnicos Básicos				
	2020	2021	2022	2023	2024
Distrito	18	2	1
P.A Sede	18	2	1
P.A Dombe
P.A Muôha
P.A Rotanda

Fonte: SDSMAS- Serviço Distrital de Saúde, Mulher e Acção Social de Sussundenga

QUADRO 6.4.1 – Profissional de saúde por 1000 Habitantes. Distrito de Sussundenga, 2020 – 2024

Indicador	2020	2021	2022	2023	2024
Médico/1000 hab.	0.8	0.9	2.9	2.8	2.7
Enfermeiro/1000 hab.	0.4	0.2	0.8	0.9	0.9

Fonte: SDSMAS- Serviço Distrital de Saúde, Mulher e Acção Social de Sussundenga

Quadro 6.5 – Vacinas Administradas no Âmbito do Programa Alargado de Vacinação, por tipo, segundo posto administrativo. Distrito de Sussundenga, 2020-2024

Unidade Territorial	BCG					DPT/Hep. B 3ª DOSE				
	2020	2021	2022	2023	2024	2020	2021	2022	2023	2024
Distrito	8 347	4 029	10 355	13 306	12 879	7 842	3 939	7 873	7 623	7 517
P.A Sede	3 071	1 471	4311	6 060	5 985	2 702	1 328	3 178	2 878	2 872
P.A Dombe	3 220	1 547	3251	4 536	3 581	3 021	1 447	2 698	2 580	2 518
P.A Mohoa	1 216	593	1668	1 752	1 870	1 311	729	1 055	1 515	1 454
P.A Rotanda	840	418	1125	958	1 443	808	435	945	650	673

Fonte: SDSMAS- Serviço Distrital de Saúde, Mulher e Acção Social de Sussundenga

Continua

Quadro 6.5 – Vacinas Administradas no Âmbito do Programa Alargado de Vacinação, por tipo, segundo posto administrativo. Distrito de Sussundenga, 2020-2024. Continuação

Unidade Territorial	SARAMPO (VAS1)					SARAMPO (VAS2)				
	2020	2021	2022	2023	2024	2020	2021	2022	2023	2024
Distrito	7 649	3 681	8 574	9 630	8 979	5 794	4 452	9 495	6 994	7 013
P.A Sede	2 805	1 292	3 230	4 100	3 309	1 955	2 146	3 983	2 402	1 920
P.A Dombe	2 774	1 372	2 967	3 128	3 317	2 137	1 343	2 887	2 749	3 044
P.A Muôha	1 293	644	1 426	1 565	1 641	1 110	601	1 761	1 117	1 348
P.A Rotanda	777	373	871	837	712	592	362	864	726	701

Fonte: SDSMAS- Serviço Distrital de Saúde, Mulher e Acção Social de Sussundenga

Quadro 6.5.1 – Taxa de Cobertura do Programa Alargado de Vacinação, por tipo de vacina administrada. Distrito de Sussundenga, 2020-2024

Vacinas	2020	2021	2022	2023	2024
BCG	4.4	2.1	3.2	3.3	111.6
DPT 1 +HB	4.1	2.0	2.6	2.9	104.0
SARAMPO (VAS1)	4.0	1.9	2.3	2.4	100.9
SARAMPO (VAS2)	3.0	2.3	2.2	2.3	99.0

Fonte: SDSMAS- Serviço Distrital de Saúde, Mulher e Acção Social de Sussundenga

7. AGRICULTURA, PRODUÇÃO ANIMAL E ACTIVIDADES DOS SERVIÇOS RELACIONADOS

Quadro 7.1 Associações e Extensionistas, segundo posto administrativo. Distrito de Sussundenga, 2020 – 2024

Unidade Territorial	Associações				
	2020	2021	2022	2023	2024
Distrito	92	92	92	95	93
P.A Sede	16	16	16	19	20
P.A Dombe	18	18	24	24	26
P.A Muôha	34	34	18	18	19
P.A Rotanda	24	24	34	34	28

Fonte: SDAE - Serviço Distrital de Actividades Económicas de Sussundenga

Continua

Quadro 7.1 Associações e Extensionistas, segundo posto administrativo. Distrito de Sussundenga, 2020 – 2024. Continuação

Unidade Territorial	Extensionistas									
	2020		2021		2022		2023		2024	
	M	MH	M	MH	M	MH	M	MH	M	MH
Distrito	13	45	2	20	13	45	11	41	13	41
P.A Sede	8	19	2	8	13	17	5	13	8	16
P.A Dombe	1	9	...	4	...	11	4	11	3	9
P.A Muôha	1	8	...	4	...	9	1	9	1	9
P.A Rotanda	3	9	...	4	...	8	1	8	1	7

Fonte: SDAE - Serviço Distrital de Actividades Económicas de Sussundenga

Quadro 7.2 Agricultores assistidos, segundo posto administrativo. Distrito de Sussundenga, 2020-2024

Unidade Territorial	Agricultores Assistidos									
	2020		2021		2022		2023		2024	
	M	MH	M	MH	M	MH	M	MH	M	MH
Distrito	685	1 710	884	9 718	884	9 718	942	10 660	3 814	9 116
P.A Sede	198	494	101	2 107	101	2 107	123	2 230	1 347	3 216
P.A Dombe	160	399	272	3 820	272	3 820	281	4 101	899	2 144
P.A Muôha	159	399	149	1 713	149	1 713	157	1 870	896	2 144
P.A Rotanda	168	418	362	2 078	362	2 078	381	2 459	672	1 612

Fonte: SDAE - Serviço Distrital de Actividades Económicas de Sussundenga

Quadro 7.3 – Efectivos Bovino, segundo posto administrativo Distrito de Sussundenga, 2020 - 2024

Unidade Territorial	2020	2021	2022	2023	2024
Distrito	37 257	34 198	42 470	35 078	20 497
P.A Sede	5 220	10 142	16 775	14 687	6 911
P.A Dombe	7 500	2 720	2 216	2 585	4 694
P.A Muôha	13 075	14 974	16 235	11 232	4 614
P.A Rotanda	11 462	6 352	7 244	6 574	4 278

Fonte: SDAE - Serviço Distrital de Actividades Económicas de Sussundenga

NB: O numro de gado bovino baixou devido a morte de muito gado a nível do distrito.

8. AQUACULTURA

Quadro 8.1 Tanques construídos e povoados, segundo posto administrativo. Distrito de Sussundenga, 2020 -2024

Unidade Territorial	Tanques construídos				
	2020	2021	2022	2023	2024
Distrito	30	30	40	366	376
P.A Sede	30	8	10	95	97
P.A Dombe	..	5	7	17	25
P.A Muôha	..	10	14	124	124
P.A Rotanda	..	7	9	130	130

Fonte: SDAE - Serviço Distrital de Actividades Económicas de Sussundenga

Continua

Quadro 8.1 Tanques construídas e povoados, segundo posto administrativo. Distrito de Sussundenga, 2020 – 2024. Continuação

Unidade Territorial	Tanques povoados				
	2020	2021	2022	2023	2024
Distrito	12	30	44	366	376
P.A Sede	12	8	14	95	97
P.A Dombe	...	5	...	17	25
P.A Muôha	...	10	18	124	124
P.A Rotanda	...	7	12	130	130

Fonte: SDAE - Serviço Distrital de Actividades Económicas de Sussundenga

Quadro 8.2 Gaiolas construídas e povoadas, segundo posto administrativo. Distrito de Sussundenga, 2020 -2024

Unidade Territorial	Gaiolas construídas				
	2020	2021	2022	2023	2024
Distrito	2
P.A Sede
P.A Dombe
P.A Muôha	2
P.A Rotanda

Fonte: SDAE - Serviço Distrital de Actividades Económicas de Sussundenga

Continua

Quadro 8.2 Gaiolas construídas e povoadas, segundo posto administrativo. Distrito de Sussundenga, 2020 – 2024. Continuação

Unidade Territorial	Gaiolas povoadas				
	2020	2021	2022	2023	2024
Distrito	1
P.A Sede
P.A Dombe
P.A Muôha	1
P.A Rotanda

Fonte: SDAE - Serviço Distrital de Actividades Económicas de Sussundenga

Quadro 8.3 Associações e empresas de aquacultura, segundo posto administrativo. Distrito de Sussundenga, 2020 -2024

Unidade Territorial	Associações de piscicultores				
	2020	2021	2022	2023	2024
Distrito	8	16	16	16	20
P.A Sede	3	3	3	3	3
P.A Dombe
P.A Muôha	3	3	3	3	5
P.A Rotanda	2	10	10	10	12

Fonte: SDAE - Serviço Distrital de Actividades Económicas de Sussundenga

Continua

Quadro 8.3 Associações e empresas de aquacultura, segundo posto administrativo. Distrito de Sussundenga, 2020 – 2024. Continuação

Unidade Territorial	Empresas de aquacultura				
	2020	2021	2022	2023	2024
Distrito
P.A Sede
P.A Dombe
P.A Muôha
P.A Rotanda

Fonte: SDAE - Serviço Distrital de Actividades Económicas de Sussundenga

Quadro 8.4 Piscicultores e aquacultores, segundo posto administrativo. Distrito de Sussundenga, 2020 -2023

Unidade Territorial	Piscicultores									
	2020		2021		2022		2023		2024	
	H	M	H	M	H	M	H	M	H	M
Distrito	46	24	188	149	188	149	188	149	259	49
P.A Sede	3	4	10	2	10	2	10	2	50	23
P.A Dombe	16	..
P.A Muôha	28	12	39	24	39	24	39	24	98	20
P.A Rotanda	15	8	139	123	139	123	139	123	95	6

Fonte: SDAE - Serviço Distrital de Actividades Económicas de Sussundenga

Continua

Quadro 8.4 Piscicultores e aquacultores, segundo posto administrativo. Distrito de Sussundenga, 2020 – 2024. Continuação

Unidade Territorial	Aquacultores									
	2020		2021		2022		2023		2024	
	H	M	H	M	H	M	H	M	H	M
Distrito	46	24	308	149	188	149	188	149	259	49
P.A Sede	3	4	3	2	10	2	10	2	50	23
P.A Dombe	16	..
P.A Muôha	28	12	51	24	39	24	39	24	98	20
P.A Rotanda	15	8	254	123	139	123	139	123	95	6

Fonte: SDAE - Serviço Distrital de Actividades Económicas de Sussundenga

Quadro 8.5 Produção de peixe (Toneladas) segundo posto administrativo, 2020 -2024

Unidade Territorial	Produção (t)				
	2020	2021	2022	2023	2024
Distrito	2 291.3	2 315.6	2 429.6	2 508	1 856.8
P.A Sede	208.0	635.0	7 32.3	731	387.1
P.A Dombe	243.0	370.0	367.0	376	293.5
P.A Muôha	989.8	1 100.0	1 114.7	1 175	982.4
P.A Rotanda	850.5	210.0	215.6	226	193.8

Fonte: SDAE - Serviço Distrital de Actividades Económicas de Sussundenga

9. TURISMO

Quadro 9.1 – Estabelecimentos Hoteleiros, segundo posto administrativo. Distrito de Sussundenga, 2020 - 2024

Unidade Territorial	Nº de Estabelecimentos hoteleiros				
	2020	2021	2022	2023	2024
Província	562	630	158	171	173
Distrito	77	86	86	88	92
P.A Sede	57	63	63	64	66
P.A Dombe	10	12	12	12	12
P.A Mohoa	4	5	5	6	7
P.A Rotanda	6	6	6	6	7

Fonte: SDAE-Serviço Distrital de Actividades Económicas de Sussundenga

Continua

Quadro 9.1 – Estabelecimentos Hoteleiros, segundo posto administrativo. Distrito de Sussundenga, 2020 – 2024. Continuação

Unidade Territorial	Nº de quartos				
	2020	2021	2022	2023	2024
Província	3 604	3 233	1 840	1 954	1 935
Distrito	168	203	213	233	253
P.A Sede	97	112	116	123	129
P.A Dombe	39	52	58	61	64
P.A Muôha	14	15	15	20	24
P.A Rotanda	18	24	24	29	36

Fonte: SDAE-Serviço Distrital de Actividades Económicas de Sussundenga

Continua

Quadro 9.1 – Estabelecimentos Hoteleiros, segundo posto administrativo. Distrito de Sussundenga, 2020 – 2024. Continuação

Unidade Territorial	Nº de camas				
	2020	2021	2022	2023	2024
Província	2 858	4 638	2 778	2 922	2 388
Distrito	212	258	258	287	345
P.A Sede	122	140	140	156	193
P.A Dombe	49	64	64	69	72
P.A Muôha	18	22	22	26	32
P.A Rotanda	23	32	32	36	48

Fonte: SDAE-Serviço Distrital de Actividades Económicas de Sussundenga

10. FINANÇAS PÚBLICAS

Quadro 10.1 Mapa de Execução Orçamental do Distrito de Sussundenga, 2020 – 2024

Período		Valores em 106 de meticais				
		2020	2021	2022	2023	2024
Receitas Arrecadadas						
1 Total de Fontes de Recurso de Receitas		452,91	22,16	452,63	1 081,20	
Orçamento do Estado	Despesas Corrente (funcionamento)	431,31	0,38	433,17	549,28	691,12
	Despesas de Investimento	7,38	6,60	5,20	10,17	8,82
Receitas Arrecadadas	Próprias	3,33	3,88	4,27	5,21	4,50
	Consignadas	0,09	0,41	0,26	0,26	0,17
Despesas Realizadas						
2 Total de Despesas Realizadas		10,80	10,89	9,73	516,71	691,12
2.1 Despesa Realizada de Funcionamento		10,80	10,89	9,73	516,71	691,12
Fontes de Recurso para Funcionamento	Despesas Corrente (funcionamento)	7,38	6,60	5,20	511,24	691,12
	Próprias	3,33	3,88	4,27	5,21	4,50
	Consignadas	0,09	0,41	0,26	0,26	0,17
2.2 Despesa Realizada de Investimento	
Fontes de Recurso para Investimento	Despesas de Investimento
	Próprias
	Consignadas

Fonte: Secretaria Distrital de Sussundenga

11. INSTITUIÇÕES FINANCEIRAS E MEIOS DE PAGAMENTO

Quadro 11.1 Instituições financeiras. Distrito de Sussundenga, 2020 - 2024

Instituições Financeiras	Distrito				
	2020	2021	2022	2023	2024
Número de Balcões	1	1	1	1	1
Cooperativa de Crédito
Instituições de Micro Finanças
Outros

Fonte: Banco de Moçambique

Continua

Quadro 11.1 Instituições financeiras. Distrito de Sussundenga, 2020 – 2024. Continuação

Instituições Financeiras	Província				
	2020	2021	2022	2023	2024
Número de Balcões	31	31	28	27	26
Cooperativa de Crédito
Instituições de Micro Finanças	4	4	10	7	7
Outros

Fonte: Banco de Moçambique

Quadro 11.2 Meios de Pagamento (ATM's e POS's). Distrito de Sussundenga, 2020 - 2024

Meios de Pagamento	Distrito				
	2020	2021	2022	2023	2024
ATM's	2	2	2	1	2
POS's	37	5	13

Fonte: Banco de Moçambique

Continua

Quadro 11.2 Meios de Pagamento (ATM's e POS's). Distrito de Sussundenga, 2020 – 2024. Continuação

Meios de Pagamento	Província				
	2020	2021	2022	2023	2024
ATM's	58	64	64	70	57
POS's	1 042	1 078	1 292	1 178	1 220

Fonte: Banco de Moçambique

12. GLOSSÁRIO

Agricultores assistidos: conjunto de produtores agrícolas abrangidos pelos serviços de extensão. Portanto, camponeses que, periodicamente, lhes são transmitidas técnicas melhoradas de produção, pelo extensionista.

Aquacultura: actividade que consiste na criação de espécies aquáticas em ambiente controlado, a fim de gerar renda e alimento

Associação agrária : organização de camponeses ou produtores agrícolas ou agro-pecuários orientados à satisfação dos interesses comuns, ligados com a produção, processamento e comercialização de produtos agro-pecuários. A associação pode ser ou não registada legalmente.

Consultas de 0 – 4 anos: atenção e episódios agudos e crónicos, assim com a coordenação e acompanhamento efectivo aos problemas de desenvolvimento da criança. Tem como componentes:

- Supervisão da saúde;
- Avaliação do crescimento e desenvolvimento;
- Avaliação psicossocial da criança e da família e;
- Imunização.

Consultas pós-parto: consultas feitas a uma mulher que acaba de dar, não importa se deu ou não o parto na unidade hospitalar.

Consultas pré-natais: acompanhamento feito a uma gestante desde o momento que confirma a gravidez até o período do parto. É realizado mensalmente.

Densidade populacional (demográfica): medida expressa pela relação entre a população e a superfície do território, geralmente aplicada a seres humanos. É expressa em habitantes por quilómetros quadrados (hab./km²).

Extensionista: individuo com formação média/superior em agropecuária que garante a transmissão, de forma contínua, de informações úteis aos produtores agropecuários, com intuito de adquirirem capacidades e atitudes necessárias para a produção agrária.

Partos institucionais: partos realizados nas unidades hospitalares.

Rácio alunos/professor: média de alunos assistidos por um professor.

Receita consignada: receita pública proveniente de tributos – impostos, taxas ou contribuições especiais – estabelecido em dispositivo legal que a vincula na totalidade, ou em parte, a um ou mais objectivos específicos.

Sistema de abastecimento de água: equipamento instalado para captação, tratamento e distribuição de água para o consumo doméstico.

Saúde materno-infantil: conjunto de cuidados e acompanhamentos feitos a partir da gravidez até os cuidados da criança até aos 14 anos.



INSTITUTO NACIONAL DE ESTATÍSTICA

Av. 25 de Setembro edifício do Governo antigo CP 350
4º andar Cel:82 304 4801