



CADERNO DE INFORMAÇÃO RÁPIDA

2014



INSTITUTO NACIONAL DE ESTATÍSTICA

MOÇAMBIQUE





INSTITUTO NACIONAL DE ESTATÍSTICA

CADERNO DE INFORMAÇÃO RÁPIDA 2014

Presidência

João Dias Loureiro

Presidente

Manuel da Costa Gaspar

Vice-Presidente

Valeriano da Conceição Levene

Vice-Presidente

Ficha técnica

Título

Caderno de Informação Rápida 2014

Editor

Instituto Nacional de Estatística
Direcção de Integração e Coordenação de Relações Externas - 4º Andar
Av. 24 de Julho, n.º 1989, Caixa Postal 493 Maputo
Telefones: + 258 – 21-356730 E-Mail: info@ine.gov.mz
Homepage: www.ine.gov.mz

Direcção

Saíde Dade

Produção

Luís Vasconcelos Pedro e Neci Gimo

Análise de Qualidade

Firmino A. Guiliche

Design e Grafismo

A. Guimarães e Mário Chivambo

Colaboração

Mónica Magaua, Laura Duarte, Adriano Matsimbe, Pepétua Michangula

Difusão

Instituto Nacional de Estatística
Departamento de Difusão da Direcção de Coordenação Integração e Relações Externas (DICRE)

Tiragem

500 exemplares

Nota:

As informações contidas nesta publicação têm um cariz indicativo, podendo, por isso, merecer rectificações em publicações posteriores, como resultado do seu apuramento definitivo

Sinais convencionais

| | | |
|-----|---|--|
| - | Resultado nulo | |
| .. | Categoria não aplicável | Arredondamentos |
| ... | Dados não disponíveis à data da publicação | |
| 0 | Dado inferior a metade da unidade utilizada | Por razões de arredondamento, os totais podem não corresponder à soma das parcelas |
| * | Dado rectificado | |
| “ | Estimativa | |
| n | Resultado não apurado | |

Abreviaturas

| | | | |
|------|-----------------------|-----------------|--|
| Nº | Número | Km ² | Quilómetro quadrado |
| % | Porcentagem | m | Metro |
| MT | Metical | m ² | Metro quadrado |
| US\$ | Dólar Americano | m ³ | Metro cúbico |
| PIB | Produto Interno Bruto | TKM | Tonelada-quilómetro |
| H | Sexo masculino | PKM | Passageiro-quilómetro |
| M | Sexo feminino | TP | Tonelada porto |
| HN | Total dos dois sexos | MWH | Megawatt/hora |
| UNI | Unidade | GWH | Gigawatt/hora |
| °C | Grau centígrado | INE | Instituto Nacional de Estatística |
| L | Litro | UNDP | Programa das Nações Unidas para o Desenvolvimento (PNUD) |
| Ton | Tonelada | FMI | Fundo Monetário Internacional |
| KG | Quilograma | BM | Banco de Moçambique |
| Km | Quilómetro | | |

Índice

| | | |
|-----|--|----|
| 1. | TERRITÓRIO | 5 |
| 2. | CLIMA | 6 |
| 3. | POPULAÇÃO | 8 |
| 4. | EDUCAÇÃO | 10 |
| 5. | SAÚDE | 11 |
| 6. | ACÇÃO SOCIAL | 12 |
| 7. | FORÇA DE TRABALHO | 14 |
| 8. | SEGURANÇA SOCIAL | 16 |
| 9. | AGRICULTURA | 17 |
| 10. | PESCA | 18 |
| 11. | RECURSOS MINERAIS | 19 |
| 12. | ENERGIA ELÉCTRICA | 19 |
| 13. | INDÚSTRIA TRANSFORMADORA E EXTRACTIVA | 20 |
| 14. | CONSTRUÇÃO E MONTAGEM 2014 | 21 |
| 15. | TRANSPORTES E COMUNICAÇÕES | 23 |
| 16. | TURISMO | 29 |
| 17. | COMÉRCIO EXTERNO | 30 |
| 18. | CÂMBIOS | 44 |
| 19. | INVESTIMENTO | 47 |
| 20. | FINANÇAS PÚBLICAS | 49 |
| 21. | ÍNDICE DE PREÇOS NO CONSUMIDOR | 51 |
| 22. | RESUMO DOS PRINCIPAIS INDICADORES MACROECONÓMICOS, 2009 – 2014 | 55 |

1.TERRITÓRIO

1.1.Divisão Político - Administrativa, rios, orografia e países limítrofes

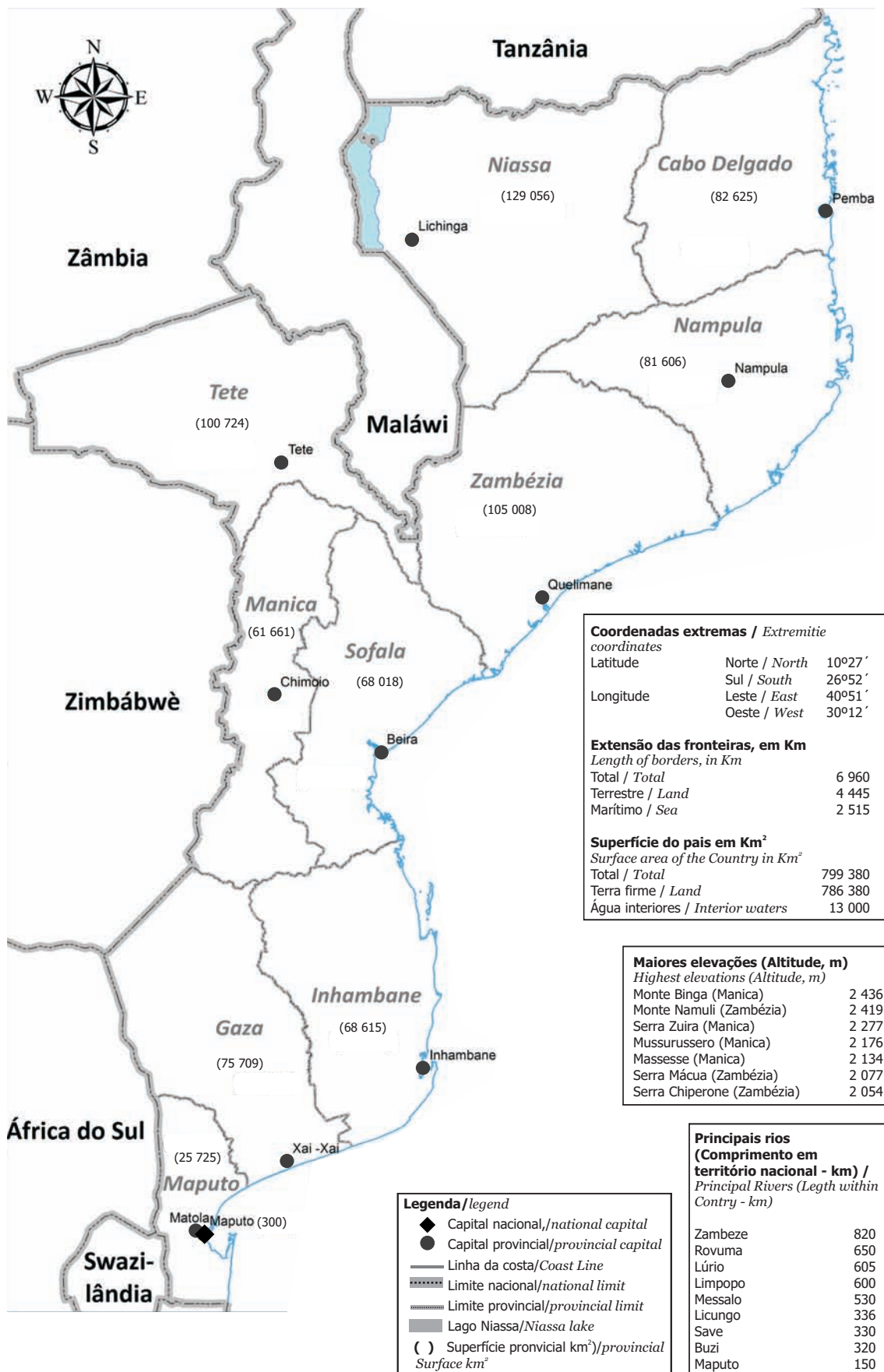

2. CLIMA

2.1. Temperatura médias, máximas e mínimas registadas nas capitais provinciais, 2014

| Estação | Designação | Jan | Fev | Mar | Abr | Mai | Jun | Jul | Ago | Set | Out | Nov | Dez |
|------------------|------------|------|------|------|------|------|------|------|------|------|------|------|------|
| Lichinga | TMED | 20,6 | 20,3 | 20,6 | 19,3 | 18,2 | 16,4 | 16,4 | 18,2 | 19,3 | ... | 23,0 | ... |
| | TXMED | 24,9 | 24,8 | 25,7 | 24,1 | 24,5 | 22,4 | 22,1 | 24,0 | 25,7 | ... | 28,0 | ... |
| | TNMED | 16,3 | 15,8 | 15,4 | 14,3 | 12,0 | 10,3 | 10,8 | 12,4 | 13,0 | ... | 17,3 | ... |
| | TXABS | 28,3 | 28,1 | 27,7 | 26,7 | 27,0 | 26,3 | 24,7 | 29,8 | 29,0 | ... | 31,0 | ... |
| | TNABS | 14,7 | 14,0 | 13,8 | 12,5 | 8,5 | 7,8 | 7,8 | 8,6 | 8,6 | ... | 14,4 | ... |
| Pemba | TMED | 27,2 | 27,1 | 26,8 | 26,3 | 25,0 | 24,1 | 23,0 | 24,6 | 24,1 | 25,6 | ... | ... |
| | TXMED | 30,8 | 30,2 | 30,8 | 30,4 | 29,9 | 29,2 | 28,3 | 28,2 | 28,6 | 29,3 | ... | ... |
| | TNMED | 23,8 | 23,6 | 23,4 | 22,2 | 20,2 | 18,8 | 17,8 | 19,7 | 19,2 | 21,7 | ... | ... |
| | TXABS | 33,8 | 34,4 | 33,5 | 31,5 | 31,0 | 31,8 | 29,8 | 29,6 | 30,4 | 30,7 | ... | ... |
| | TNABS | 21,0 | 22,6 | 21,6 | 17,3 | 16,8 | 14,7 | 14,2 | 15,2 | 16,1 | 19,1 | ... | ... |
| Nampula | TMED | 26,6 | 26,3 | 26,7 | 25,0 | 23,5 | 22,3 | 21,8 | 23,4 | 24,1 | 25,6 | 26,9 | ... |
| | TXMED | 30,7 | 30,1 | 30,9 | 28,9 | 28,1 | 27,4 | 26,4 | 29,0 | 30,5 | 32,2 | 33,2 | ... |
| | TNMED | 22,5 | 22,5 | 22,4 | 21,1 | 18,9 | 17,2 | 17,2 | 17,8 | 17,8 | 19,2 | 20,7 | ... |
| | TXABS | 33,8 | 33,9 | 33,1 | 32,0 | 30,5 | 30,8 | 29,4 | 33,6 | 35,7 | 36,8 | 36,0 | ... |
| | TNABS | 21,4 | 20,5 | 20,3 | 19,2 | 17,4 | 13,3 | 14,6 | 15,4 | 15,2 | 16,0 | 19,0 | ... |
| Quelimane | TMED | 28,7 | 28,3 | 28,8 | 26,1 | 24,2 | 22,6 | 22,2 | 23,0 | 24,5 | 25,9 | 27,7 | ... |
| | TXMED | 33,1 | 32,1 | 33,0 | 30,4 | 29,5 | 28,1 | 27,0 | 29,1 | 30,4 | 32,0 | 33,1 | ... |
| | TNMED | 24,3 | 24,5 | 24,5 | 21,8 | 18,9 | 17,0 | 17,3 | 16,8 | 18,5 | 19,8 | 22,2 | ... |
| | TXABS | 37,5 | 35,8 | 36,5 | 34,8 | 32,6 | 33,0 | 31,2 | 36,5 | 36,0 | 40,5 | 39,6 | ... |
| | TNABS | 22,5 | 23,0 | 21,8 | 18,2 | 16,5 | 14,2 | 13,6 | 12,0 | 16,0 | 14,4 | 18,0 | ... |
| Tete | TMED | 28,6 | 27,8 | 29,3 | 27,1 | 26,7 | 24,0 | 24,3 | 25,3 | 27,4 | 29,0 | 30,8 | 29,2 |
| | TXMED | 37,2 | 34,6 | 38,0 | 38,2 | 35,2 | 33,8 | 34,9 | 38,6 | 40,4 | 43,8 | 42,8 | 41,6 |
| | TNMED | 21,4 | 22,6 | 21,2 | 19,0 | 17,0 | 16,8 | 13,6 | 16,7 | 17,0 | 19,4 | 20,2 | 19,6 |
| | TXABS | 31,5 | 29,9 | 35,0 | 32,4 | 32,6 | 28,8 | 29,2 | 31,7 | 33,0 | 36,2 | 38,9 | 35,2 |
| | TNABS | 23,2 | 22,1 | 24,0 | 17,4 | 20,7 | 16,8 | 17,4 | 18,8 | 14,8 | 21,8 | 22,9 | 23,2 |
| Chimoio | TMED | 21,5 | 21,1 | 21,5 | 18,6 | 17,1 | 17,5 | 18,0 | 19,9 | 22,0 | 23,0 | 24,6 | ... |
| | TXMED | 28,3 | 27,8 | 28,7 | 26,0 | 25,5 | 24,9 | 23,8 | 26,6 | 28,3 | 29,2 | 30,8 | ... |
| | TNMED | 14,7 | 14,4 | 14,0 | 11,2 | 8,6 | 10,2 | 12,1 | 13,9 | 15,6 | 16,8 | 18,4 | ... |
| | TXABS | 32,0 | 32,3 | 32,8 | 32,8 | 28,8 | 30,5 | 29,5 | 34,5 | 37,5 | 37,9 | 36,6 | ... |
| | TNABS | 12,6 | 12,5 | 11,6 | 8,0 | 6,0 | 3,0 | 8,5 | 10,5 | 11,0 | 12,0 | 13,0 | ... |
| Beira | TMED | ... | 28,1 | 28,3 | ... | ... | 22,5 | 21,4 | 22,8 | 23,5 | ... | ... | ... |
| | TXMED | ... | 31,2 | 31,6 | ... | ... | 27,0 | 25,9 | 27,4 | 27,4 | ... | ... | ... |
| | TNMED | ... | 25,0 | 25,1 | ... | ... | 17,8 | 17,0 | 18,1 | 19,5 | ... | ... | ... |
| | TXABS | ... | 34,5 | 34,9 | ... | ... | 32,0 | 31,0 | 31,6 | 30,8 | ... | ... | ... |
| | TNABS | ... | 23,4 | 23,4 | ... | ... | 14,5 | 14,6 | 14,8 | 17,1 | ... | ... | ... |
| Inhambane | TMED | 26,8 | 27,0 | 27,1 | 24,2 | ... | ... | ... | ... | ... | ... | ... | ... |
| | TXMED | 31,2 | 31,8 | 32,0 | 29,2 | ... | ... | ... | ... | ... | ... | ... | ... |
| | TNMED | 22,2 | 22,1 | 22,3 | 19,2 | ... | ... | ... | ... | ... | ... | ... | ... |
| | TXABS | 33,4 | 34,6 | 34,2 | 32,3 | ... | ... | ... | ... | ... | ... | ... | ... |
| | TNABS | 20,2 | 19,3 | 20,3 | 15,6 | ... | ... | ... | ... | ... | ... | ... | ... |
| Xai-Xai | TMED | 26,3 | 22,7 | 27,1 | 23,9 | 21,4 | 20,0 | 19,8 | 20,9 | 23,3 | ... | ... | ... |
| | TXMED | 30,2 | 30,5 | 31,4 | 28,6 | 27,8 | 26,8 | 25,7 | 26,8 | 28,9 | ... | ... | ... |
| | TNMED | 22,2 | 26,7 | 22,8 | 18,9 | 15,0 | 12,8 | 13,9 | 15,0 | 17,7 | ... | ... | ... |
| | TXABS | 34,5 | 35,5 | 36,0 | 35,0 | 31,0 | 31,4 | 30,9 | 33,3 | 36,5 | ... | ... | ... |
| | TNABS | 18,5 | 19,5 | 19,3 | 12,1 | 10,5 | 7,5 | 8,0 | 10,1 | 10,8 | ... | ... | ... |

Continua...

Continuação

2.1. Temperatura médias, máximas e mínimas registadas nas capitais provinciais, 2014

| Estação | Designação | Jan | Fev | Mar | Abr | Mai | Jun | Jul | Ago | Set | Out | Nov | Dez |
|------------|--------------|-------------|-------------|-------------|-------------|-------------|-------------|-------------|-------------|-------------|-------------|-------------|-------------|
| Maputo | TMED | 26,2 | 26,7 | 26,0 | 23,4 | 22,5 | 21,0 | 20,0 | 21,0 | 22,5 | 21,8 | 23,9 | 24,9 |
| | TXMED | 30,5 | 31,2 | 30,5 | 28,8 | 28,2 | 27,3 | 26,4 | 26,6 | 28,1 | 26,4 | 28,6 | 29,0 |
| | TNMED | 22,0 | 22,2 | 21,6 | 18,1 | 16,8 | 14,7 | 13,7 | 15,4 | 16,9 | 17,1 | 19,3 | 20,7 |
| | TXABS | 32,4 | 38,5 | 37,0 | 36,2 | 38,9 | 33,4 | 31,3 | 34,3 | 40,2 | 37,5 | 37,2 | 34,9 |
| | TNABS | 19,3 | 18,8 | 18,4 | 14,0 | 14,0 | 12,0 | 9,1 | 10,4 | 13,3 | 13,5 | 14,9 | 16,6 |
| Moçambique | TMED | 23,3 | 25,5 | 26,2 | 21,4 | 17,9 | 19,0 | 18,7 | 19,9 | 21,1 | 15,1 | 15,7 | 5,4 |
| | TXMED | 27,7 | 30,4 | 31,3 | 26,5 | 22,9 | 24,7 | 24,1 | 25,6 | 26,8 | 19,3 | 19,7 | 7,1 |
| | TNMED | 18,9 | 21,9 | 21,3 | 16,6 | 12,7 | 13,6 | 13,3 | 14,6 | 15,5 | 11,4 | 11,8 | 4,0 |
| | TXABS | 37,5 | 38,5 | 37,0 | 36,2 | 38,9 | 33,4 | 31,3 | 36,5 | 40,2 | 40,5 | 39,6 | 35,2 |
| | TNABS | 12,6 | 12,5 | 11,6 | 8,0 | 6,0 | 3,0 | 7,8 | 8,6 | 8,6 | 12,0 | 13,0 | 16,6 |

Fontes: Instituto Nacional de Meteorologia, 2014 e para os dados da Província de tete: Estação Meteorológica Provincial de Tete, 2012-2014
 TMED - Temperatura Média Mensal (oC); TXMED - Temperatura Máxima Média Mensal (oC); TNMED - Temperatura Mínima Média Mensal (oC)
 TXABS - Temperatura Máxima Absoluta (oC); TNABS - Temperatura Mínima Absoluta (oC)

2.2. Precipitação total mensal e humidade relativa média mensal registadas nas capitais provinciais, 2014

| Estação | Designação | Jan | Fev | Mar | Abr | Mai | Jun | Jul | Ago | Set | Out | Nov | Dez |
|------------|-------------|--------------|--------------|--------------|--------------|-------------|-------------|-------------|-------------|-------------|-------------|-------------|--------------|
| Lichinga | PREC | 207,9 | 265,6 | 152,7 | 161,7 | 2,2 | 7,8 | 2,2 | ... | ... | ... | 45,5 | ... |
| | HREL | 86,0 | 86,0 | 82,0 | 84,0 | 73,0 | 69,0 | 66,0 | 62,0 | 55,0 | ... | 58,0 | ... |
| Pemba | PREC | 236,3 | 467,2 | 724,7 | 34,2 | 1,3 | 1,5 | 6,7 | ... | 0,4 | 17,9 | ... | ... |
| | HREL | 82,0 | 88,0 | 83,0 | 85,0 | 79,0 | 69,0 | 79,0 | 74,0 | 80,0 | 77,0 | ... | ... |
| Nampula | PREC | 448,6 | 230,0 | 238,4 | 60,9 | 4,2 | 6,0 | 21,1 | 1,4 | 2,6 | 3,8 | 193,6 | ... |
| | UREL | 76,0 | 79,0 | 76,0 | 77,0 | 72,0 | 70,0 | 73,0 | 62,0 | 63,0 | 59,0 | 61,0 | ... |
| Quelimane | PREC | 298,5 | 452,8 | 44,7 | 65,2 | 54,9 | 52,0 | 53,6 | 10,7 | 25,8 | 1,1 | 31,7 | ... |
| | HREL | 79,0 | 80,0 | 77,0 | 79,0 | 81,0 | 82,0 | 83,0 | 83,0 | 81,0 | 67,0 | 68,0 | ... |
| Tete | PREC | 238,2 | 656,0 | 77,6 | 171,9 | 11,1 | 19,2 | 19,2 | ... | 1,6 | 2,5 | ... | 383,5 |
| | HREL | 66,0 | 72,0 | 63,0 | 63,0 | 54,0 | 65,0 | 49,0 | 45,0 | 54,0 | 54,0 | 49,0 | 59,0 |
| Chimoio | PREC | 208,6 | 207,6 | 39,6 | 173,2 | 14,4 | 4,8 | 5,8 | 2,3 | 5,8 | 8,6 | 11,2 | ... |
| | HREL | 96,0 | 94,0 | 78,0 | 94,0 | 93,0 | 74,0 | 68,0 | 63,0 | 62,0 | 61,0 | 64,0 | ... |
| Beira | PREC | ... | 252,5 | 159,3 | ... | ... | 30,1 | 30,9 | 4,2 | 39,2 | ... | ... | ... |
| | HREL | ... | 79,0 | ... | ... | ... | 78,0 | 81,0 | 77,0 | 80,0 | ... | ... | ... |
| Inhambane | PREC | 200,4 | 57,9 | 144,6 | 152,4 | ... | ... | ... | ... | ... | ... | ... | ... |
| | HREL | 81,0 | 78,0 | 79,0 | 77,0 | ... | ... | ... | ... | ... | ... | ... | ... |
| Xai-Xai | PREC | 84,3 | 100,9 | 201,0 | 102,5 | 2,7 | 4,8 | 79,5 | 17,8 | 11,8 | ... | ... | ... |
| | HREL | 81,0 | 64,0 | 74,0 | 78,0 | 81,0 | 77,0 | 75,0 | ... | 72,0 | ... | ... | ... |
| Maputo | PREC | 85,1 | 96,9 | 302,5 | 38,8 | 0,7 | ... | 0,2 | 63,4 | 2,9 | 48,8 | 67,6 | 329,5 |
| | HREL | 80,0 | 77,0 | 83,0 | 78,0 | 75,0 | 66,0 | 69,0 | 73,0 | 76,0 | 75,0 | 76,0 | 82,0 |
| Moçambique | PREC | 223,1 | 278,7 | 208,5 | 106,8 | 11,4 | 14,0 | 24,4 | 12,5 | 11,3 | 13,8 | 69,9 | 237,7 |
| | HREL | 80,8 | 79,7 | 69,5 | 79,4 | 67,6 | 72,2 | 71,4 | 59,9 | 69,2 | 56,1 | 62,7 | 70,5 |

Fontes: Instituto Nacional de Meteorologia, 2014 e para os dados da Província de tete: Estação Meteorológica Provincial de Tete, 2012-2014
 PREC -Precipitação Total Mensal (mm); HREL - Humidade Relativa Média Mensal (%)

G.2.1.2 Temperatura Média e Precipitação Mensal Registadas, 2014

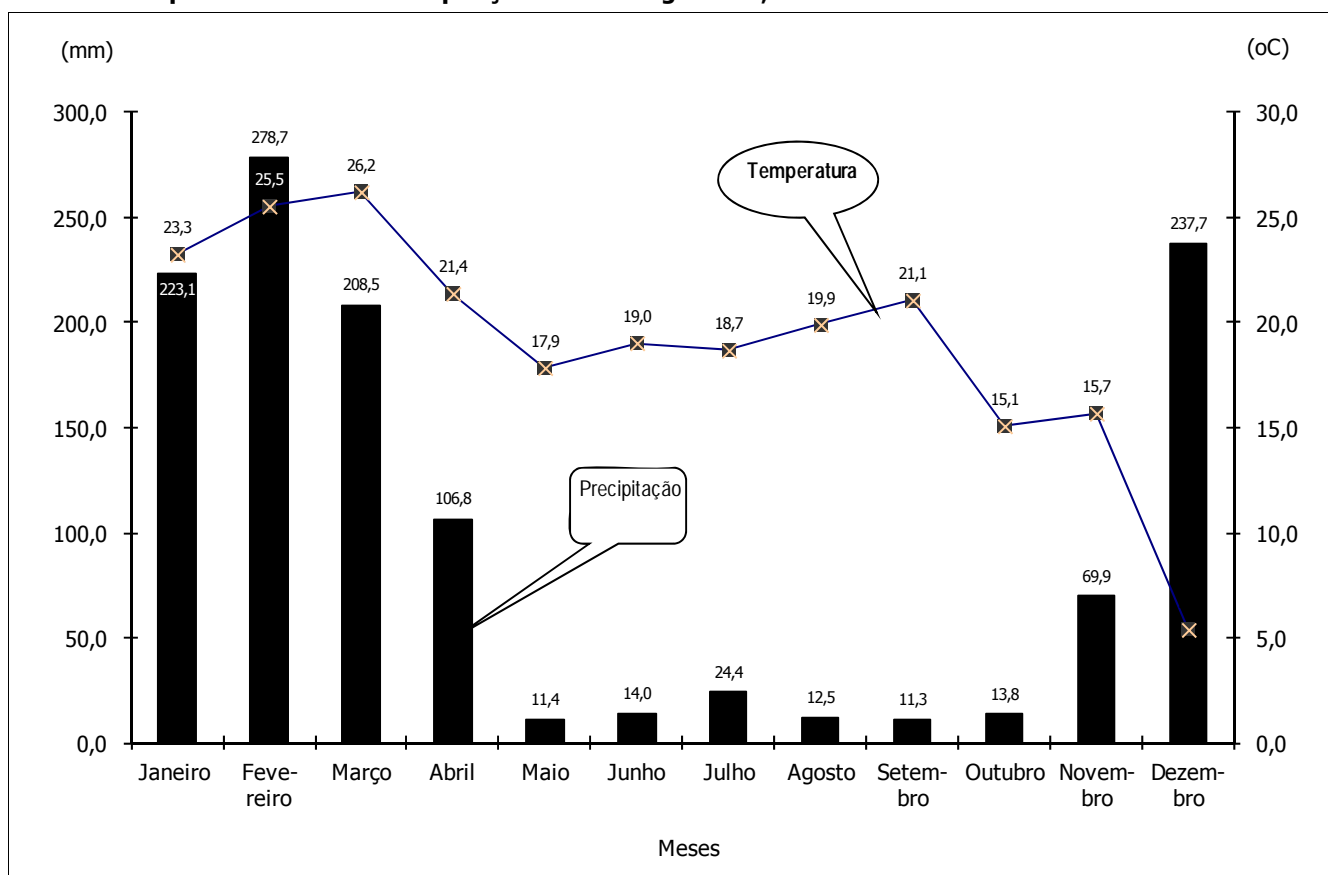

Fontes: Instituto Nacional de Meteorologia, 2014 e Estação Meteorológica Provincial de Tete, 2012-2014

3. POPULAÇÃO

3.1 População por sexo, segundo grupos de idade, 2014

| Grupo de Idade | População | | | Distribuição Percentual | | |
|----------------|-------------------|-------------------|-------------------|-------------------------|--------------|--------------|
| | HM | H | M | HM | H | M |
| TOTAL | 25 041 922 | 12 082 782 | 12 959 140 | 100,0 | 100,0 | 100,0 |
| 00-04 | 4 325 645 | 2 161 487 | 2 164 158 | 17,3 | 17,9 | 16,7 |
| 05-09 | 3 723 981 | 1 847 870 | 1 876 111 | 14,9 | 15,3 | 14,5 |
| 10-14 | 3 225 408 | 1 612 325 | 1 613 083 | 12,9 | 13,3 | 12,4 |
| 15-19 | 2 696 713 | 1 333 286 | 1 363 427 | 10,8 | 11,0 | 10,5 |
| 20-24 | 2 222 255 | 1 038 698 | 1 183 557 | 8,9 | 8,6 | 9,1 |
| 25-29 | 1 875 376 | 830 329 | 1 045 047 | 7,5 | 6,9 | 8,1 |
| 30-34 | 1 541 357 | 702 043 | 839 314 | 6,2 | 5,8 | 6,5 |
| 35-39 | 1 252 907 | 588 607 | 664 300 | 5,0 | 4,9 | 5,1 |
| 40-44 | 1 051 581 | 490 084 | 561 497 | 4,2 | 4,1 | 4,3 |
| 45-49 | 818 753 | 396 621 | 422 132 | 3,3 | 3,3 | 3,3 |
| 50-54 | 634 400 | 314 623 | 319 777 | 2,5 | 2,6 | 2,5 |
| 55-59 | 515 314 | 239 045 | 276 269 | 2,1 | 2,0 | 2,1 |
| 60-64 | 392 488 | 179 458 | 213 030 | 1,6 | 1,5 | 1,6 |
| 65-69 | 295 271 | 135 995 | 159 276 | 1,2 | 1,1 | 1,2 |
| 70-74 | 208 293 | 95 295 | 112 998 | 0,8 | 0,8 | 0,9 |
| 75-79 | 134 944 | 61 341 | 73 603 | 0,5 | 0,5 | 0,6 |
| 80 + | 127 236 | 55 675 | 71 561 | 0,5 | 0,5 | 0,6 |

Fonte: INE, Projeções Anuais da População Total, Urbana e Rural, 2007 - 2040

Gráfico. 3.1. Pirâmide etária da população, por sexo e grupos etários, 2014

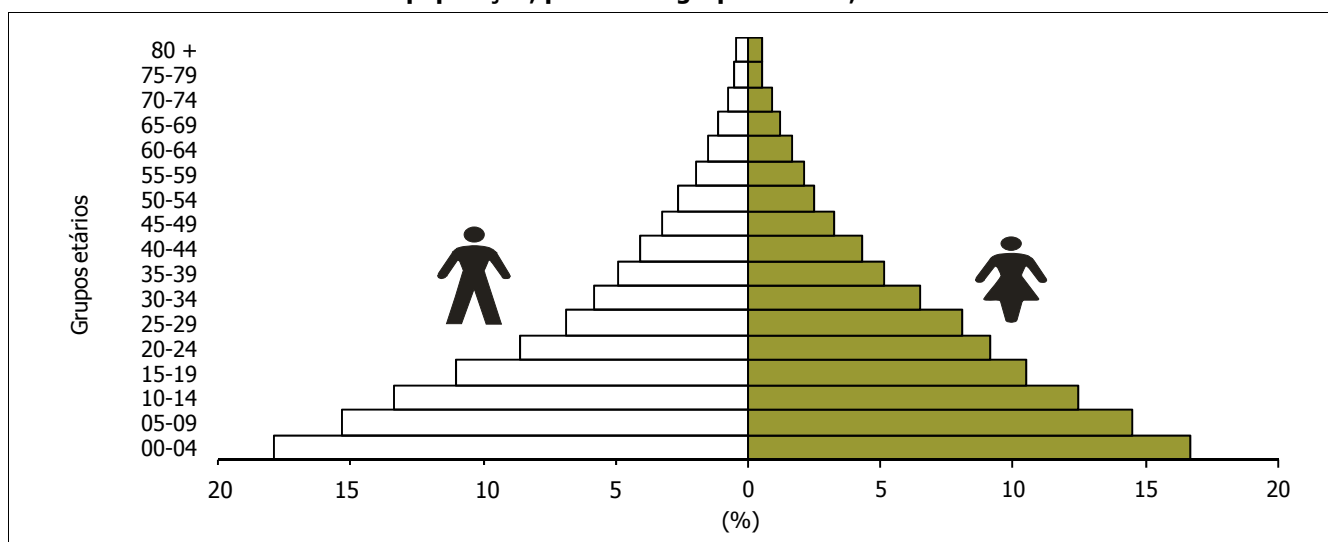

*Fonte: INE, Projeções Anuais da População Total, Urbana e Rural, 2007 - 2040

3.2 População total, estrutura percentual e densidade populacional, por sexo segundo províncias, 2014

| Províncias | População | | | Estrutura Percentual | | | Densidade populacional | |
|------------------|-------------------|-------------------|-------------------|----------------------|--------------|--------------|------------------------|---------------------|
| | Ambos sexos | Homens | Mulheres | Ambos sexos | Homens | Mulheres | Km ² | Hab/Km ² |
| Total | 25 041 922 | 12 082 782 | 12 959 140 | 100,0 | 100,0 | 100,0 | 799 380 | 31 |
| Niassa | 1 593 483 | 782 879 | 810 604 | 6,4 | 6,5 | 6,3 | 129 056 | 12 |
| Cabo Delgado | 1 862 085 | 901 617 | 960 468 | 7,4 | 7,5 | 7,4 | 82 625 | 23 |
| Nampula | 4 887 839 | 2 413 164 | 2 474 675 | 19,5 | 20,0 | 19,1 | 81 606 | 60 |
| Zambézia | 4 682 435 | 2 261 254 | 2 421 181 | 18,7 | 18,7 | 18,7 | 105 008 | 45 |
| Tete | 2 418 581 | 1 182 933 | 1 235 648 | 9,7 | 9,8 | 9,5 | 100 724 | 24 |
| Manica | 1 866 301 | 899 425 | 966 876 | 7,5 | 7,4 | 7,5 | 61 661 | 30 |
| Sofala | 1 999 309 | 971 089 | 1 028 220 | 8,0 | 8,0 | 7,9 | 68 018 | 29 |
| Inhambane | 1 475 318 | 661 775 | 813 543 | 5,9 | 5,5 | 6,3 | 68 615 | 22 |
| Gaza | 1 392 072 | 633 279 | 758 793 | 5,6 | 5,2 | 5,9 | 75 709 | 18 |
| Maputo Província | 1 638 631 | 785 143 | 853 488 | 6,5 | 6,5 | 6,6 | 26 058 | 63 |
| Maputo Cidade | 1 225 868 | 590 224 | 635 644 | 4,9 | 4,9 | 4,9 | 300 | 4 086 |

*Fonte: INE, Projeções Anuais da População Total, Urbana e Rural, 2007 - 2040

Gráfico. 3.2. Distribuição % da população, por Província, 2014

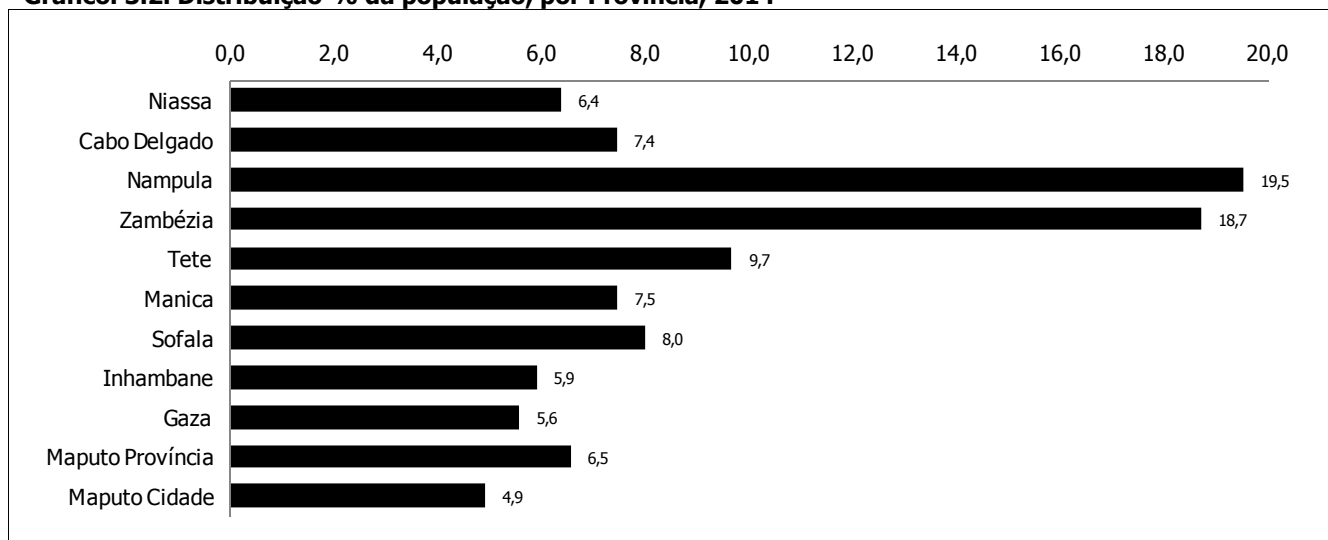

*Fonte: INE, Projeções Anuais da População Total, Urbana e Rural, 2007 - 2040

4. EDUCAÇÃO

4.1 Ensino público

4.1.1 Escolas, alunos e professores existentes por nível de ensino, 2010-2014

| Ano | Primário | | Secundário Geral | | Técnico Elementar + Básico + Médio | Superior |
|--|-----------|---------|------------------|----------|---------------------------------------|----------|
| | 1º Grau | 2º Grau | 1º Ciclo | 2º Ciclo | | |
| Escolas existentes por nível de ensino | | | | | | |
| 2010 | 10 444 | 2 990 | 374 | 119 | 82 | 17 |
| 2011 | 10 800 | 3 524 | 412 | 139 | 86 | 18 |
| 2012 | 11 164 | 4 068 | 446 | 156 | 88 | 18 |
| 2013 | 11 457 | 4 587 | 458 | 174 | 94 | 18 |
| 2014 | 11 742 | 5 086 | 470 | 185 | 95 | 18 |
| Alunos matriculados por nível de ensino | | | | | | |
| 2010 | 4 385 557 | 804 044 | 473 308 | 90 342 | 32 516 | 75 705 |
| 2011 | 4 373 183 | 792 679 | 501 845 | 96 614 | 31 133 | 80 010 |
| 2012 | 4 492 321 | 783 661 | 508 836 | 101 769 | 29 822 | 81 576 |
| 2013 | 4 651 667 | 782 862 | 522 569 | 107 381 | 31 806 | 97 104 |
| 2014 | 4 784 007 | 793 485 | 528 536 | 123 249 | 34 546 | ... |
| Professores existentes por níveis de ensino | | | | | | |
| 2010 | 66 160 | 21 590 | 10 454 | 2 890 | 1 932 | 2 259 |
| 2011 | 69 522 | 22 641 | 11 190 | 3 403 | 2 309 | 2 687 |
| 2012 | 71 694 | 23 494 | 12 309 | 3 778 | 1 815 | 3 131 |
| 2013 | 74 331 | 24 223 | 13 387 | 4 427 | 2 152 | 3 710 |
| 2014 | 76 572 | 24 549 | 13 861 | 4 886 | 2 233 | ... |
| Relação média alunos por professor por níveis de ensino | | | | | | |
| 2010 | 66,3 | 37,2 | 45,3 | 31,3 | 16,8 | 33,5 |
| 2011 | 62,9 | 35,0 | 44,8 | 28,4 | 13,5 | 29,8 |
| 2012 | 62,7 | 33,4 | 41,3 | 26,9 | 16,4 | 26,1 |
| 2013 | 62,6 | 32,3 | 39,0 | 24,3 | 14,8 | 26,2 |
| 2014 | 62,5 | 32,3 | 38,1 | 25,2 | 15,5 | ... |

Fonte: Ministério da Educação, Direcção de Planificação

5. SAÚDE

5.1. Serviços prestados por província, 2013- 2014

| Descrição | | DCO's | Partos | Vacinações | Contactos SMI | Consulta externa |
|-------------------|-------------|------------------|----------------|-------------------|-------------------|-------------------|
| Moçambique | 2013 | 2 047 559 | 755 770 | 14 158 441 | 15 146 418 | 30 187 429 |
| | 2014 | 3 841 381 | 803 987 | 18 118 503 | 18 747 545 | 31 969 854 |
| Niassa | 2013 | 123 873 | 58 875 | 965 257 | 1 184 584 | 2 019 453 |
| | 2014 | 174 548 | 60 788 | 1 258 949 | 1 410 978 | 1 834 794 |
| C. Delgado | 2013 | 198 632 | 59 927 | 1 053 742 | 1 421 106 | 2 589 720 |
| | 2014 | 329 595 | 64 091 | 1 202 438 | 1 653 084 | 2 800 093 |
| Nampula | 2013 | 514 370 | 168 713 | 3 204 882 | 3 144 948 | 4 718 826 |
| | 2014 | 829 232 | 180 197 | 4 191 189 | 3 805 715 | 5 155 428 |
| Zambézia | 2013 | 255 354 | 128 517 | 2 758 314 | 2 420 919 | 4 296 307 |
| | 2014 | 401 938 | 137 489 | 3 472 298 | 3 061 809 | 4 266 993 |
| Tete | 2013 | 129 634 | 59 326 | 1 358 833 | 1 154 769 | 2 022 036 |
| | 2014 | 256 542 | 72 368 | 1 727 454 | 1 467 188 | 2 104 180 |
| Manica | 2013 | 119 224 | 54 273 | 1 155 886 | 1 085 871 | 2 508 510 |
| | 2014 | 232 247 | 59 892 | 1 401 575 | 1 573 856 | 2 786 583 |
| Sofala | 2013 | 209 767 | 70 136 | 1 256 121 | 1 221 744 | 3 253 547 |
| | 2014 | 435 529 | 70 437 | 1 488 849 | 1 434 911 | 3 565 933 |
| Inhambane | 2013 | 129 748 | 37 538 | 763 070 | 1 061 844 | 2 435 498 |
| | 2014 | 213 522 | 40 957 | 932 410 | 1 326 578 | 2 471 357 |
| Gaza | 2013 | 131 759 | 39 899 | 659 654 | 945 705 | 2 745 704 |
| | 2014 | 204 099 | 41 956 | 868 480 | 1 088 872 | 2 668 821 |
| Maputo Província | 2013 | 87 044 | 28 733 | 549 206 | 819 447 | 2 055 155 |
| | 2014 | 165 729 | 30 663 | 775 659 | 1 096 583 | 2 238 346 |
| Maputo Cidade a/ | 2013 | 148 154 | 49 833 | 433 476 | 685 481 | 1 542 673 |
| | 2014 | 598 400 | 45 149 | 604 434 | 827 971 | 2 077 326 |

Fonte: Ministério da Saúde
DCO's = Dias-camadas ocupados

a/ Inclui Hospital Central de Maputo
SMI = Saúde Materno Infantil

5.2. Infraestruturas das unidades sanitárias do serviço nacional de saúde, 2014

| Descrição | Total | Niassa | C.Delg | Nampula | Zamb. | Tete | Manica | Sofala | Inham. | Gaza | M. Prov. | M.Cid a/ |
|--------------------------------|--------|--------|--------|---------|-------|-------|--------|--------|--------|-------|----------|----------|
| Unid. Sanitárias | 1 501 | 169 | 117 | 213 | 233 | 116 | 108 | 156 | 127 | 132 | 93 | 37 |
| Hosp. Centrais a) | 8 | 0 | 0 | 3 | 0 | 1 | 0 | 1 | 0 | 0 | 0 | 3 |
| Hosp. Provinciais | 8 | 1 | 1 | 0 | 1 | 1 | 1 | 0 | 1 | 1 | 1 | 0 |
| Hosp.Geral, Rural e Distritais | 48 | 2 | 4 | 8 | 6 | 4 | 4 | 5 | 4 | 4 | 3 | 4 |
| Centros de Saúde | 1 277 | 166 | 104 | 159 | 194 | 107 | 100 | 125 | 112 | 99 | 81 | 30 |
| Postos de Saúde | 160 | 0 | 8 | 43 | 32 | 3 | 3 | 25 | 10 | 28 | 8 | 0 |
| Camas | 20 936 | 1 177 | 1 698 | 3 163 | 2 566 | 1 585 | 1 258 | 2 033 | 1 455 | 1 659 | 1 211 | 3 131 |
| Maternidade | 8 669 | 557 | 731 | 974 | 1 165 | 847 | 484 | 805 | 629 | 1 064 | 547 | 866 |
| Outras | 12 267 | 620 | 967 | 2 189 | 1 401 | 738 | 774 | 1 228 | 826 | 595 | 664 | 2 265 |
| Equipamento | | 246 | 290 | 451 | 444 | 286 | 263 | 380 | 325 | 291 | 208 | 228 |
| Veículos | 736 | 40 | 99 | 85 | 75 | 69 | 40 | 71 | 100 | 49 | 39 | 69 |
| Geleiras | 2 676 | 206 | 191 | 366 | 369 | 217 | 223 | 309 | 225 | 242 | 169 | 159 |

Fonte: Ministério da Saúde
a/ - Inclui informação do HCM,

5.3 Pessoal do serviço nacional de saúde, 2014

| Descrição | Total | Niassa | C.Delg | Nampula | Zamb. | Tete | Manica | Sofala | Inham. | Gaza | M. Prov. | M.Cid a/ | HCM/c/ | OC c/ |
|-------------|--------|--------|--------|---------|-------|-------|--------|--------|--------|-------|----------|----------|--------|-------|
| Pessoal b/ | 35 203 | 2 402 | 2 945 | 5 447 | 5 440 | 2 273 | 2 476 | 4 326 | 2 642 | 2 128 | 2 389 | 2 735 | 3 572 | 1 194 |
| Superior | 2 401 | 119 | 153 | 352 | 245 | 142 | 159 | 405 | 173 | 112 | 198 | 343 | 564 | 503 |
| Médios | 10 128 | 725 | 895 | 1 676 | 1 677 | 657 | 744 | 1 134 | 763 | 634 | 543 | 680 | 712 | 254 |
| Básicos | 9 515 | 642 | 807 | 1 173 | 1 411 | 706 | 682 | 1 152 | 762 | 761 | 614 | 805 | 454 | 95 |
| Elementares | 13 159 | 916 | 1 090 | 2 246 | 2 107 | 768 | 891 | 1 635 | 944 | 621 | 1 034 | 907 | 1 842 | 342 |

Fonte: Ministério da Saúde
a/ - Inclui informação do HCM,
b/ - Dados provisórios;
c/ - Órgãos Centrais

6. ACÇÃO SOCIAL

6.1 Programa subsídio social básico

6.1.1 Beneficiários assistidos segundo delegações, 2013

| Delegação | Grupos Alvo | | | | | | Subtotal | | Total | |
|-------------------|---------------|----------------|---------------------------|--------------|--------------|--------------|----------------|----------------|----------------|--------------|
| | Idosos | | Portadores de Deficiência | | D. Crónicos | | H | M | Total | % |
| | H | M | H | M | H | M | | | | |
| Lichinga | 2 832 | 6 899 | 214 | 235 | 61 | 103 | 3 107 | 7 237 | 10 344 | 3,6 |
| Cuamba | 2 935 | 4 859 | 335 | 319 | 49 | 89 | 3 319 | 5 267 | 8 586 | 3,0 |
| Marrupa | 2 251 | 2 662 | 208 | 189 | 39 | 57 | 2 498 | 2 908 | 5 406 | 1,9 |
| Pemba | 3 887 | 7 465 | 436 | 398 | 105 | 179 | 4 428 | 8 042 | 12 470 | 4,3 |
| Mocimboa da Praia | 1 627 | 4 592 | 213 | 243 | 22 | 31 | 1 862 | 4 866 | 6 728 | 2,3 |
| Montepuez | 1 854 | 3 683 | 244 | 223 | 32 | 31 | 2 130 | 3 937 | 6 067 | 2,1 |
| Nampula | 6 062 | 7 377 | 847 | 506 | 106 | 98 | 7 015 | 7 981 | 14 996 | 5,2 |
| Nacala* | 5 158 | 6 516 | 188 | 130 | 15 | 14 | 5 361 | 6 660 | 12 021 | 4,2 |
| Angoche | 8 012 | 7 817 | 515 | 255 | 13 | 21 | 8 540 | 8 093 | 16 633 | 5,8 |
| Ribaue | 2 697 | 3 121 | 442 | 272 | 85 | 93 | 3 224 | 3 486 | 6 710 | 2,3 |
| Quelimane | 4 166 | 6 115 | 494 | 375 | 73 | 224 | 4 733 | 6 714 | 11 447 | 4,0 |
| Mocuba | 4 224 | 5 883 | 335 | 190 | 212 | 156 | 4 771 | 6 229 | 11 000 | 3,8 |
| Gurue | 3 089 | 1 758 | 174 | 56 | 109 | 54 | 3 372 | 1 868 | 5 240 | 1,8 |
| Tete | 4 350 | 9 913 | 473 | 422 | 129 | 255 | 4 952 | 10 590 | 15 542 | 5,4 |
| Moatize | 3 185 | 6 883 | 311 | 354 | 118 | 149 | 3 614 | 7 386 | 11 000 | 3,8 |
| Maravia | 815 | 2 077 | 62 | 74 | 2 | 4 | 879 | 2 155 | 3 034 | 1,0 |
| Chimoio | 10 891 | 5 280 | 470 | 285 | 48 | 169 | 11 409 | 5 734 | 17 143 | 5,9 |
| Barue | 3 277 | 8 097 | 296 | 249 | 29 | 62 | 3 602 | 8 408 | 12 010 | 4,2 |
| Beira | 4 609 | 10 985 | 564 | 521 | 4 | 6 | 5 177 | 11 512 | 16 689 | 5,8 |
| Caia | 2 096 | 3 768 | 204 | 239 | 1 | 1 | 2 301 | 4 008 | 6 309 | 2,2 |
| Machanga | 1 058 | 2 368 | 77 | 91 | 2 | 4 | 1 137 | 2 463 | 3 600 | 1,2 |
| Inhambane | 3 096 | 6 740 | 108 | 81 | 10 | 13 | 3 214 | 6 834 | 10 048 | 3,5 |
| Maxixe | 2 384 | 5 157 | 127 | 88 | 3 | 3 | 2 514 | 5 248 | 7 762 | 2,7 |
| Vilanculos | 1 938 | 4 124 | 76 | 67 | 4 | 4 | 2 018 | 4 195 | 6 213 | 2,1 |
| Xai-Xai | 2 298 | 8 588 | 125 | 132 | 7 | 7 | 2 430 | 8 727 | 11 157 | 3,9 |
| Chókwé | 1 895 | 5 495 | 86 | 58 | 9 | 29 | 1 990 | 5 582 | 7 572 | 2,6 |
| Chicualala | 1 038 | 2 567 | 115 | 139 | 79 | 173 | 1 232 | 2 879 | 4 111 | 1,4 |
| Chibuto | 2 570 | 8 053 | 132 | 125 | 28 | 56 | 2 730 | 8 234 | 10 964 | 3,8 |
| Maputo | 2 076 | 7 908 | 136 | 191 | 9 | 28 | 2 221 | 8 127 | 10 348 | 3,6 |
| Matola | 1 201 | 6 475 | 159 | 198 | 14 | 47 | 1 374 | 6 720 | 8 094 | 2,8 |
| Total | 97 571 | 173 225 | 8 166 | 6 705 | 1 417 | 2 160 | 107 154 | 182 090 | 289 244 | 100,0 |
| Est.Percentageal | 36,0 | 64,0 | 54,9 | 45,1 | 39,6 | 60,4 | 37,0 | 63,0 | 100 | |

Fonte: Instituto Nacional de Acção Social, Departamento de Planificação e Estatística

6.1.2 Beneficiários Assistidos Segundo Delegações 2014

| Delegação | Grupos Alvo | | | | | | Subtotal | | Total | |
|-------------------|----------------|----------------|---------------------------|--------------|--------------|--------------|----------------|----------------|----------------|--------------|
| | Idosos | | Portadores de Deficiência | | D. Crónicos | | H | M | Total | % |
| | H | M | H | M | H | M | | | | |
| Lichinga | 3 066 | 7 679 | 234 | 279 | 66 | 126 | 3 366 | 8 084 | 11 450 | 3,3 |
| Cuamba | 3 720 | 5 983 | 402 | 387 | 134 | 215 | 4 256 | 6 585 | 10 841 | 3,2 |
| Marrupa | 2 496 | 3 138 | 256 | 236 | 61 | 99 | 2 813 | 3 473 | 6 286 | 1,8 |
| Pemba | 4 758 | 9 312 | 559 | 540 | 267 | 58 | 5 584 | 9 910 | 15 494 | 4,5 |
| Mocimboa da Praia | 2 193 | 5 893 | 234 | 284 | 28 | 31 | 2 455 | 6 208 | 8 663 | 2,5 |
| Montepuez | 2 517 | 4 987 | 321 | 296 | 45 | 49 | 2 883 | 5 332 | 8 215 | 2,4 |
| Nampula | 7 454 | 9 150 | 960 | 568 | 117 | 114 | 8 531 | 9 832 | 18 363 | 5,3 |
| Nacala* | 6 525 | 8 163 | 207 | 142 | 15 | 16 | 6 747 | 8 321 | 15 068 | 4,4 |
| Angoche | 10 060 | 9 981 | 676 | 355 | 16 | 32 | 10 752 | 10 368 | 21 120 | 6,1 |
| Ribaue | 3 309 | 4 061 | 520 | 337 | 110 | 138 | 3 939 | 4 536 | 8 475 | 2,5 |
| Quelimane | 4 952 | 8 044 | 480 | 361 | 70 | 217 | 5 502 | 8 622 | 14 124 | 4,1 |
| Mocuba | 5 465 | 7 247 | 405 | 231 | 405 | 231 | 6 275 | 7 709 | 13 984 | 4,1 |
| Gurue | 4 287 | 2 583 | 228 | 76 | 148 | 68 | 4 663 | 2 727 | 7 390 | 2,2 |
| Tete | 11 015 | 4 881 | 495 | 523 | 306 | 147 | 11 816 | 5 551 | 17 367 | 5,1 |
| Moatize | 4 238 | 8 711 | 323 | 346 | 45 | 87 | 4 606 | 9 144 | 13 750 | 4,0 |
| Maravia | 966 | 2 542 | 86 | 94 | 3 | 4 | 1 055 | 2 640 | 3 695 | 1,1 |
| Chimoio | 5 634 | 15 646 | 400 | 354 | 47 | 114 | 6 081 | 16 114 | 22 195 | 6,5 |
| Barue | 3 353 | 8 617 | 301 | 250 | 30 | 62 | 3 684 | 8 929 | 12 613 | 3,7 |
| Beira | 4 943 | 11 685 | 615 | 556 | 5 | 5 | 5 563 | 12 246 | 17 809 | 5,2 |
| Caia | 2 088 | 3 772 | 208 | 239 | 1 | 1 | 2 297 | 4 012 | 6 309 | 1,8 |
| Machanga | 1 313 | 2 949 | 95 | 117 | 5 | 7 | 1 413 | 3 073 | 4 486 | 1,3 |
| Inhambane | 3 372 | 7 451 | 118 | 86 | 8 | 15 | 3 498 | 7 552 | 11 050 | 3,2 |
| Maxixe | 2 577 | 5 691 | 152 | 111 | 5 | 2 | 2 734 | 5 804 | 8 538 | 2,5 |
| Vilanculos | 2 308 | 4 774 | 90 | 78 | 4 | 6 | 2 402 | 4 858 | 7 260 | 2,1 |
| Xai-Xai | 9 551 | 2 551 | 152 | 141 | 10 | 6 | 9 713 | 2 698 | 12 411 | 3,6 |
| Chókwé | 2 243 | 6 496 | 92 | 74 | 10 | 30 | 2 345 | 6 600 | 8 945 | 2,6 |
| Chicuaquala | 1 082 | 2 680 | 122 | 143 | 85 | 189 | 1 289 | 3 012 | 4 301 | 1,3 |
| Chibuto | 8 311 | 2 743 | 173 | 173 | 66 | 46 | 8 550 | 2 962 | 11 512 | 3,4 |
| Maputo | 1 361 | 7 113 | 164 | 201 | 15 | 50 | 1 540 | 7 364 | 8 904 | 2,6 |
| Matola | 2 662 | 9 764 | 164 | 234 | 9 | 33 | 2 835 | 10 031 | 12 866 | 3,7 |
| Total | 127 819 | 194 287 | 9 232 | 7 812 | 2 136 | 2 198 | 139 187 | 204 297 | 343 484 | 100,0 |
| Est.Percentual | 39,7 | 60,3 | 54,2 | 45,8 | 49,3 | 50,7 | 40,5 | 59,5 | 100,0 | |

Fonte: Instituto Nacional de Acção Social, Departamento de Planificação e Estatística

7. FORÇA DE TRABALHO

7.1 Número de desempregados inscritos, por província, segundo o sexo, 2013 - 2014

| Designação | País | Niassa | C. Delg. | Nampula | Zamb. | Tete | Manica | Sofala | Inham. | Gaza | Pr. Map. | C. Map. |
|---------------------------------------|---------------|------------|------------|--------------|--------------|--------------|------------|--------------|--------------|------------|--------------|------------|
| Desempregados Inscritos - 2013 | | | | | | | | | | | | |
| Total | 28 759 | 121 | 274 | 3 052 | 3 857 | 4 602 | 659 | 7 600 | 1 125 | 755 | 6 237 | 477 |
| Homens | 22 466 | 98 | 208 | 2 318 | 2 685 | 3 545 | 498 | 7 101 | 724 | 359 | 4 673 | 257 |
| Mulheres | 6 293 | 23 | 66 | 734 | 1 172 | 1 057 | 161 | 499 | 401 | 396 | 1 564 | 220 |
| Desempregados Inscritos - 2014 | | | | | | | | | | | | |
| Total | 28 670 | 254 | 313 | 3 886 | 3 545 | 2 239 | 626 | 7 531 | 1 597 | 682 | 7 555 | 442 |
| Homens | 23 865 | 218 | 254 | 2 665 | 3 545 | 1 734 | 484 | 7 009 | 1 318 | 343 | 6 047 | 248 |
| Mulheres | 4 805 | 36 | 59 | 1 221 | ... | 505 | 142 | 522 | 279 | 339 | 1 508 | 194 |
| Ofertas Recebidas a/ | | | | | | | | | | | | |
| 2013 | 20 101 | 37 | 116 | 684 | 3076 | 1957 | 388 | 7101 | 725 | 320 | 5407 | 290 |
| 2014 | 18 175 | 77 | 225 | 1098 | 2045 | 1033 | 317 | 6397 | 580 | 413 | 5812 | 178 |
| Colocações Efectuadas - 2013 | | | | | | | | | | | | |
| Total | 18 970 | 36 | 116 | 415 | 3 076 | 1 957 | 388 | 6 402 | 568 | 315 | 5 407 | 290 |
| Homens | 14 774 | 32 | 114 | 408 | 1 513 | 1 178 | 317 | 6 257 | 466 | 205 | 4 056 | 228 |
| Mulheres | 4 196 | 4 | 2 | 7 | 1 563 | 779 | 71 | 145 | 102 | 110 | 1 351 | 62 |
| Colocações Efectuadas - 2014 | | | | | | | | | | | | |
| Total | 16 868 | 73 | 225 | 508 | 2 045 | 501 | 317 | 6 372 | 490 | 413 | 5 812 | 112 |
| Homens | 14 606 | 60 | 216 | 444 | 1 491 | 465 | 263 | 6 222 | 368 | 273 | 4 723 | 81 |
| Mulheres | 2 262 | 13 | 9 | 64 | 554 | 36 | 54 | 150 | 122 | 140 | 1 089 | 31 |

Fonte: Ministério do Trabalho, Emprego e Segurança Social, Dir. de Planificação, Estudos e Cooperação – 2014
a/ Não disponíveis dados desagregados por sexo.

7.2 Número acumulado de desempregados inscritos por sexo e categoria, segundo província, 2013 - 2014

| Designação | Desemprego Registrado | | | | | | Categoria | | | |
|------------------|-----------------------|----------------|----------------|----------------|---------------|---------------|------------------|---------------|---------------|---------------|
| | Sexo | | | | | | Primeiro Emprego | | Novo Emprego | |
| | HM | | H | | M | | 2013 | 2014 | 2013 | 2014 |
| | 2013 | 2014 | 2013 | 2014 | 2013 | 2014 | 2013 | 2014 | 2013 | 2014 |
| País | 165 186 | 157 925 | 129 375 | 125 033 | 35 811 | 32 892 | 83 399 | 81 119 | 81 787 | 76 869 |
| Niassa | 4 896 | 5 087 | 4 373 | 4 539 | 523 | 548 | 2 584 | 2 753 | 2 312 | 2 331 |
| Cabo Delgado | 14 768 | 16 079 | 13 285 | 14 281 | 1 483 | 1 798 | 8 368 | 8 737 | 6 400 | 7 345 |
| Nampula | 19 917 | 23 308 | 15 695 | 17 949 | 4 222 | 5 359 | 10 615 | 12 416 | 9 302 | 10 892 |
| Zambézia | 28 382 | 14 451 | 20 868 | 10 365 | 7 514 | 4 086 | 18 954 | 9 267 | 9 428 | 5 184 |
| Tete | 21 969 | 19 362 | 18 120 | 19 065 | 3 849 | 297 | 7 826 | 13 092 | 14 143 | 6 270 |
| Manica | 7 468 | 7 845 | 5 652 | 5 922 | 1 816 | 1 923 | 5 690 | 5 791 | 1 778 | 2 054 |
| Sofala | 19 703 | 20 375 | 14 497 | 15 079 | 5 206 | 5 296 | 5 268 | 5 454 | 14 435 | 14 938 |
| Inhambane | 15 248 | 15 638 | 12 006 | 12 256 | 3 242 | 3 382 | 6 153 | 6 328 | 9 095 | 9 310 |
| Gaza | 3 685 | 4 390 | 2 375 | 2 735 | 1 310 | 1 655 | 2068 | 2427 | 1617 | 1966 |
| Maputo Província | 12 024 | 13 822 | 8 934 | 10 320 | 3 090 | 3 502 | 2 878 | 3 008 | 9 146 | 10 814 |
| Maputo Cidade | 17 126 | 17 568 | 13 570 | 12 522 | 3 556 | 5 046 | 12 995 | 11 846 | 4 131 | 5 765 |

Fonte: Ministério do Trabalho, Emprego e Segurança Social, Dir. de Planificação, Estudos e Cooperação – 2014

7.3 Trabalho migratório

7.3.1 Trabalhadores recrutados no país, legalizações e renovações de contratos na RSA, 2013 – 2014

| Designação | Trabalhadores Recrutados | | | Legalização e Renovação dos Contratos | | |
|--------------|--------------------------|---------------|-------------|---------------------------------------|--------------|--------------|
| | 2013 | 2014 | Varição (%) | 2013 | 2014 | Varição (%) |
| Total | 33 919 | 37 450 | -9,4 | 5 367 | 4 600 | -14,3 |
| Minas | 28 113 | 27 738 | 1,4 | ... | ... | ... |
| Agricultura | 5 806 | 9 712 | -40,2 | 5 367 | 4 600 | -14,3 |

Fonte: Ministério do Trabalho, Emprego e Segurança Social, Dir. de Planificação, Estudos e Cooperação – 2014

7.4 Formação profissional

7.4.1 Número de beneficiários dos centros de formação profissional do INEFP, 2013 – 2014

| Províncias | 2013 | 2014 | Variação (%), 2014/2013 |
|------------------|---------------|--------------|-------------------------|
| País | 11 400 | 9 991 | -12,4 |
| Niassa | 603 | 620 | 2,8 |
| Cabo Delgado | 624 | 833 | 33,5 |
| Nampula | 2 070 | 1 944 | -6,1 |
| Zambézia | 1 722 | 334 | -80,6 |
| Tete | 520 | 1 173 | 125,6 |
| Manica | 759 | 760 | 0,1 |
| Sofala | 2 129 | 1 159 | -45,6 |
| Inhambane | 790 | 980 | 24,1 |
| Gaza | 355 | 536 | 51,0 |
| Maputo Província | 890 | 605 | -32,0 |
| Maputo Cidade | 938 | 1 047 | 11,6 |

Fonte: Ministério do Trabalho, Emprego e Segurança Social, Dir. de Planificação, Estudos e Cooperação – 2014

Gráfico. 7.4.1 Beneficiários dos Centros de Formação Profissional do INEFP, 2013- 2014

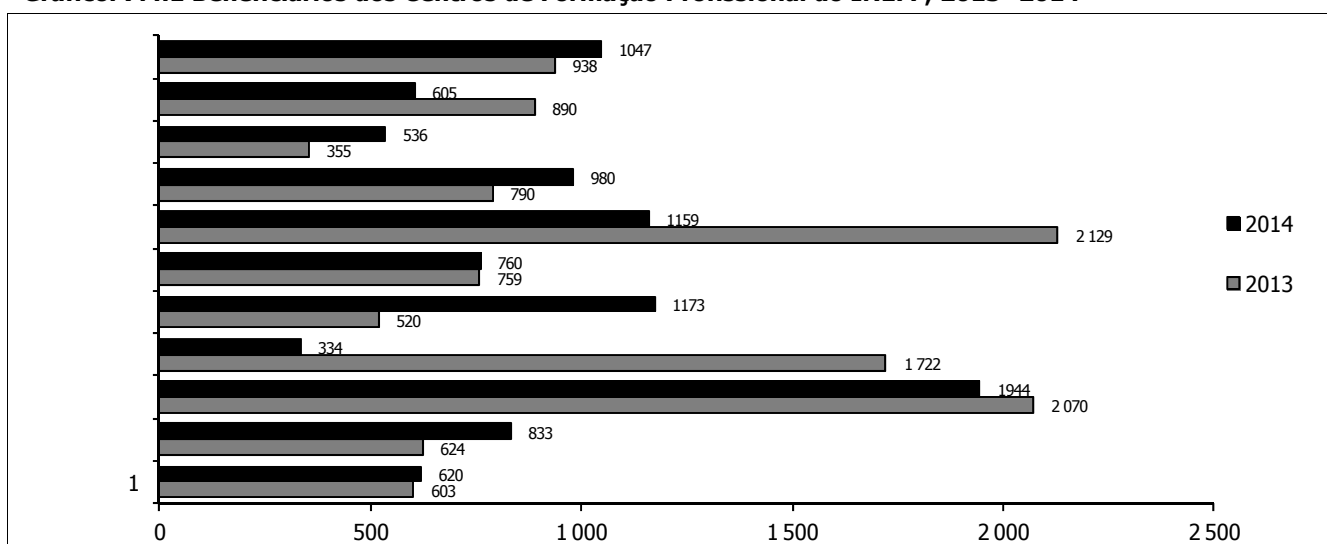

Fonte: 7.4.1 Número de beneficiários dos centros de formação profissional do INEFP, 2011 – 2012

7.5 Controlo da legalidade laboral

7.5.1 Evolução das actividades inspectivas, 2013 – 2014

| Designação | 2013 | 2014 | Variação (%), 2014/2013 |
|--|----------------|----------------|-------------------------|
| Estabelecimentos Inspeccionados | 6 769 | 8 736 | 29,1 |
| Trabalhadores Abrangidos | 183 475 | 189 321 | 3,2 |
| Homens | 140 469 | 147 442 | 5,0 |
| Mulheres | 29 200 | 30 299 | 3,8 |
| Outros | 4 071 | 4 765 | 17,0 |
| Estrangeiros | 9 735 | 6 815 | -30,0 |
| Infracções Verificadas | 14 448 | 10 989 | -23,9 |
| Com Auto | 4 039 | 3 233 | -20,0 |
| Sem Auto | 10 409 | 7 756 | -25,5 |
| Consulentes | 6 464 | 6 193 | -4,2 |

Fonte: Ministério do Trabalho, Emprego e Segurança Social, Dir. de Planificação, Estudos e Cooperação – 2014

8. SEGURANÇA SOCIAL

8.1 Contribuintes e beneficiários do sistema de segurança social, 2013 - 2014

| Delegações | 2013 | | 2014 | | Variação (%) dos Beneficiários 2014/2013 |
|---------------------|-------------------------|----------------------------|-------------------------|----------------------------|--|
| | Contribuintes Inscritos | Beneficiários Inscritos a/ | Contribuintes Inscritos | Beneficiários Inscritos a/ | |
| Niassa | 1 525 | 25 214 | 1 761 | 28 092 | 11,4 |
| Cabo Delgado | 2 104 | 33 436 | 2 584 | 39 155 | 17,1 |
| Nampula | 4 301 | 86 448 | 5 220 | 119 435 | 38,2 |
| Zambézia | 4 590 | 56 810 | 5 343 | 66 214 | 16,6 |
| Tete | 2 164 | 55 334 | 2 682 | 61 856 | 11,8 |
| Manica | 3 107 | 60 264 | 3 758 | 68 612 | 13,9 |
| Sofala | 5 272 | 151 045 | 5 378 | 144 434 | -4,4 |
| Inhambane | 2 575 | 39 769 | 3 035 | 45 672 | 14,8 |
| Gaza | 2 416 | 40 470 | 2 770 | 44 361 | 9,6 |
| Maputo Província | 3 966 | 189 129 | 4 789 | 200 503 | 6,0 |
| Maputo Cidade | 18 065 | 429 962 | 20 725 | 472 597 | 9,9 |
| País (Total) | 50 085 | 1 167 881 | 58 045 | 1 290 931 | 10,5 |

Fonte: Ministério do Trabalho, Emprego e Segurança Social, Dir. de Planificação, Estudos e Cooperação – 2014
a/ Beneficiários Inscritos refere-se a pessoas

8.2 Casos subsidiados pelo sistema de segurança social, 2013 - 2014

| Descrição | Casos | | Valores (10 ³ MT) | | Variação (%) dos Beneficiários 2014/2013 |
|----------------------------|---------------|---------------|------------------------------|------------------|--|
| | 2 013 | 2 014 | 2 013 | 2 014 | |
| Subsídio por Doença | 9 090 | 8 192 | 48 756,05 | 47 298,06 | -9,9 |
| Subsídio por Morte | 2 276 | 2 409 | 119 566,59 | 149 378,32 | 5,8 |
| Subsídio de Funeral | 2 438 | 2 487 | 8 489,99 | 11 470,46 | 2,0 |
| Subsídio de Internamento | 13 | 2 | 1,16 | 0,22 | -84,6 |
| Subsídio de Maternidade | 1 867 | 1 942 | 43 943,00 | 49 945,48 | 4,0 |
| Abono de Sobrevivência | 624 | 628 | 8 256,77 | 5 679,72 | 0,6 |
| Abono de Velhice | 580 | 786 | 10 587,30 | 6 634,05 | 35,5 |
| Pensão de Velhice c/ | 19 119 | 21 011 | 936 605,51 | 1 222 129,01 | 9,9 |
| Pensão de Invalidez c/ | 1 327 | 1 281 | 44 155,77 | 55 541,78 | -3,5 |
| Pensão de Sobrevivência c/ | 19 271 | 21 506 | 509 170,09 | 673 007,02 | 11,6 |
| Total | 56 605 | 60 244 | 1 729 532 | 2 221 084 | 6,4 |

Fonte: Ministério do Trabalho, Emprego e Segurança Social, Dir. de Planificação, Estudos e Cooperação – 2014

9. AGRICULTURA

9.1 Produção de culturas alimentares, campanha agrícola, 2010 - 2014

| Culturas | Campanha 2010 / 2011 | | Campanha 2011 / 2012 | | Campanha 2012 / 2013 | | Campanha 2013 / 2014* | | Variação (%) 2014/2013 | |
|--------------------------|----------------------|----------|----------------------|------------------|----------------------|------------------|-----------------------|-----------|------------------------|----------|
| | Área | Produção | Área | Produção | Área | Produção | Área | Produção | Área | Produção |
| | 1000 Ha | 1000 Ton | 1000 Ha | 1000 Ton | 1000 Ha | 1000 Ton | 1000 Ha | 1000 Ton | | |
| Milho | ... | ... | 1 572 009 | 1 170 651 | 1 608 000 | 1 207 160 | ... | 1 858 301 | ... | 53,94 |
| Mapira | ... | ... | 307 272 | 139 262 | 314 000 | 144 560 | ... | 235 318 | ... | 62,78 |
| Mexoeira | ... | ... | 54 627 | 21 944 | 56 000 | 25 080 | ... | 32 558 | ... | 29,82 |
| Arroz | ... | ... | 363 392 | 101 551 | 300 000 | 142 000 | ... | ... | ... | -100,00 |
| Total Cereais | ... | ... | 2 297 299 | 1 433 408 | 2 278 000 | 1 518 800 | ... | ... | ... | -100,00 |
| Feijão | ... | ... | 759 313 | 273 585 | 776 777 | 283 000 | ... | 440 129 | ... | 55,52 |
| Amendoim | ... | ... | 389 264 | 110 035 | 398 000 | 117 000 | ... | 277 390 | ... | 137,09 |
| Total Leguminosas | ... | ... | 1 148 578 | 383 620 | 1 174 777 | 400 000 | ... | ... | ... | -100,00 |
| Mandioca | ... | ... | 759 313 | 273 585 | 776 777 | 283 000 | ... | 7 928 552 | ... | 2701,61 |
| Total | ... | ... | 389 264 | 110 035 | 398 000 | 117 000 | ... | ... | ... | -100,00 |

Fonte: MINAG/DE/DNSA-Inquérito Agrícola Integrado 2013//PES 2014

9.2 Pecuária

| Produtos | Unidade | Produção (Tons) | | Variação (%) Produção 2013/2012 | Produção (Tons) * | (Variação (%) 2014/2013 Produção |
|-----------------|-----------|-----------------|-----------------|---------------------------------|-------------------|-----------------------------------|
| | | Realização 2012 | Realização 2013 | | | |
| Carne Bovina | TON | 11 851 | 10 720 | -9,55 | 11 125 | 3,8 |
| Carne Suína | TON | 1 066 | 1 191 | 11,76 | 1 561 | 31,1 |
| Carne de Frango | TON | 52 679 | 55 625 | 5,59 | 61 154 | 9,9 |
| Leite | 1 000 L | 1 933 | 2 017 | 4,34 | 2 114 | 4,8 |
| Ovos | 1 000 UNI | 121 623 | 115 839 | -4,76 | 738 776 | 537,8 |

Fonte: MINAG/DE/DNSA-Inquérito Agrícola Integrado 2013//PES 2014

* Dados provisórios

10. PESCA

10.1 Quantidades e valores dos principais produtos da pesca 2012 - 2014

| Descrição | Quantidades (TON) | | | | Valores (10 3 USD) | | | Taxa Crescimento 14/13 |
|------------------------------|-------------------|----------------|----------------|-----------------|--------------------|-------------------|-------------------|------------------------|
| | 2012 | 2013 | 2014 | Variação %14/13 | 2012 | 2013 | 2014 | |
| Total | 195 578 | 211 564 | 120 604 | -43,0 | 10 829 916 | 11 709 137 | 10 157 041 | -43,0 |
| Crustáceos | | | | | | | | |
| Sub-Total | 6 920 | 7 795 | 6 300 | -19,2 | 341 532 | 448 476 | 259 414 | -42,2 |
| Camarão | 2 518 | 2 425 | 3 827 | 57,8 | 478 420 | 460 750 | 727 097 | 57,8 |
| Gamba | 1 899 | 1 767 | 1 263 | -28,5 | 225 981 | 210 285 | 150 213 | -28,6 |
| Lagostim | 130 | 127 | 121 | -4,7 | 30 940 | 30 131 | 28 732 | -4,6 |
| Lagosta | 192 | 574 | 176 | -69,3 | 50 304 | 150 440 | 46 062 | -69,4 |
| Carangueijo | 50 | 70 | 72 | 2,9 | 3 550 | 4 963 | 5 142 | 3,6 |
| Acetes | 2 016 | 2 431 | 634 | -73,9 | 23 972 | 28 998 | 17 045 | -41,2 |
| Cefalopodes (lulas e polvos) | 115 | 401 | 207 | -48,4 | 6 785 | 23 659 | 12 220 | -48,3 |
| Peixe | | | | | | | | |
| Sub-Total | 183 842 | 199 138 | 113 186 | -43,2 | 10 431 117 | 11 213 644 | 9 879 666 | -11,9 |
| Peixe Marinho | 115 269 | 114 549 | 65 651 | -42,7 | 6 853 318 | 6 795 937 | 6 354 260 | -6,5 |
| Peixe das águas interiores | 52 654 | 65 285 | 34 090 | -47,8 | 3 130 544 | 3 865 295 | 3 166 917 | -18,1 |
| Kapenta | 13 707 | 16 645 | 10 829 | -34,9 | 397 503 | 482 705 | 314 035 | -34,9 |
| F.Acompanhante | 1 723 | 1 912 | 2 339 | 22,3 | 20 679 | 22 949 | 28 066 | 22,3 |
| Tubarão | 489 | 747 | 278 | -62,8 | 29 073 | 46 758 | 16 388 | -65,0 |
| Outros | | | | | | | | |
| Sub-Total | 4 816 | 4 631 | 1 118 | -75,9 | 57 267 | 47 017 | 17 961 | -61,8 |
| Outros | 4 816 | 4 631 | 1 118 | -75,9 | 57 267 | 47 017 | 17 961 | -61,8 |

Fonte: Ministério das Pescas

Gráfico. 10.1 Distribuição (Ton), por tipo de captura, 2012 - 2014

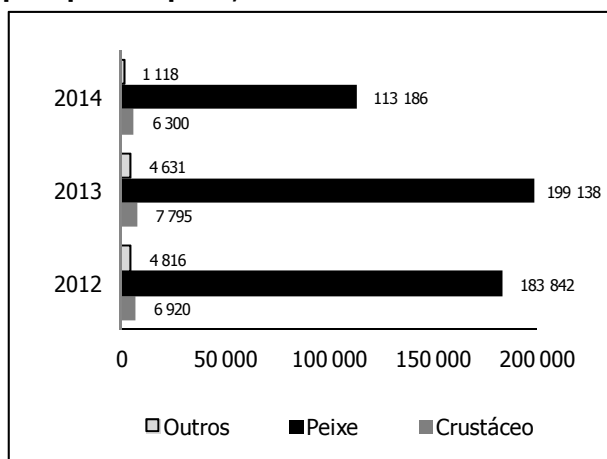

Fonte: Quadro 10.1 (Quantidades)

Gráfico. 10.1 Distribuição (%), por tipo de captura, 2012 - 2014

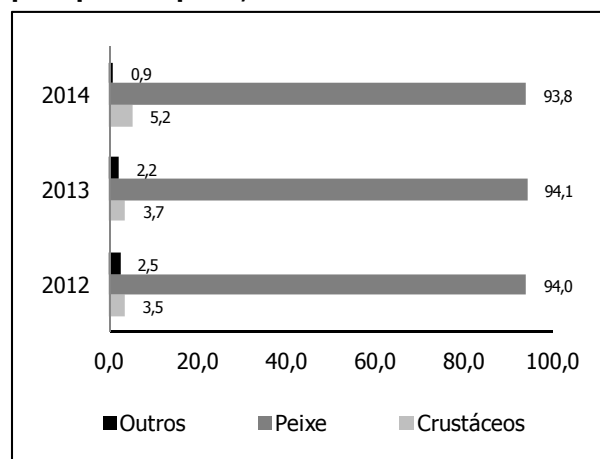

Fonte: Quadro 10.1 Estrutura)

11. RECURSOS MINERAIS

11.1 Quantidades, preços e valores dos principais produtos, 2012- 2014 a/

| Descrição | Unidade | Quantidades | | | Preços MT | Valor (10 ³ MT) à Preços Constantes, 2013 | | | Variação (%) 2014/ 2013 |
|-------------------|--------------------|-------------|-------------|-------------|--------------|---|---------------------|---------------------|-------------------------------|
| | | 2012 | 2013 | 2014 | | 2012 | 2013 | 2014 | |
| Total | | | | | | 18 631 596,2 | 20 164 401,2 | 21 040 409,8 | 4,3 |
| Granada Facetável | KG | 170 979,7 | 1 353,5 | 10 233,3 | 1 022,1 | 174 758,4 | 1 383,4 | 10 459,5 | 656,1 |
| Bauxite | TON | 8 632,7 | 6 190,0 | 3 324,5 | 2 750,0 | 23 739,9 | 17 022,4 | 9 142,3 | -46,3 |
| Ouro | KG | 177,8 | 90,9 | 197,2 | 350 000,0 | 62 223,3 | 31 828,1 | 69 029,5 | 116,9 |
| Bentonite Tratada | TON | 846,2 | 92,9 | 739,2 | 1 680,0 | 1 421,6 | 156,0 | 1 241,8 | 696,1 |
| Bentonite Bruta | TON | 24 000,0 | 73,1 | 26 660,0 | 531,3 | 12 751,2 | 38,8 | 14 164,5 | 36 395,6 |
| Berilo | Kg | 531,6 | 103,1 | 3,0 | 12 660,0 | 6 729,6 | 1 304,7 | 38,0 | -97,1 |
| Águas Marinhas | KG | 2,0 | ,0 | ,0 | 2 050,0 | 4,1 | ,0 | ,0 | ,0 |
| Turmalinas | KG | 486 468,3 | 128 352,0 | 131 340,0 | 2 937,4 | 1 428 952,1 | 377 021,0 | 385 798,2 | 2,3 |
| Quartzo | Kg | 51 749,6 | 110 721,0 | 98,0 | 7,2 | 372,6 | 797,2 | ,7 | -99,9 |
| Gáz Natural | 10 ³ Gj | 146 793,2 | 163 739,6 | 161 551,8 | 35,4 | 5 192 811,0 | 5 792 287,7 | 5 714 893,6 | -1,3 |
| Carvão (Coque) | TON | 2 991 794,0 | 3 556 776,0 | 3 784 602,5 | 3 920,0 | 11 727 832,5 | 13 942 561,9 | 14 835 641,8 | 6,4 |
| Carvão (Termico) | TON | 1 962 200,0 | 2 312 972,6 | 2 546 585,8 | 2 160 | 4 238 352,0 | 4 996 020,7 | 5 500 625,2 | 10,1 |

Fonte: Ministério dos Recursos Minerais - Direcção de Planificação e Desenvolvimento, 2014
a/ Compreende a produção industrial e em pequena escala

12. ENERGIA ELÉCTRICA

12.1 Energia eléctrica disponível, 2011 – 2014

| Descrição | Energia Eléctrica (Gwh) | | | | Variação (%) 2014 / 2013 |
|---------------------------------|-------------------------|---------|---------|---------|-----------------------------|
| | 2011 | 2012 | 2013 | 2014 | |
| Produção Interna | 389,2 | 292,9 | 345,7 | 313,3 | -9,4 |
| Importação | 90,1 | 84,1 | 108,7 | 175,0 | 61,0 |
| Energia bruta disponível | | | | | |
| Aquisição da HCB | 3 587,5 | 3 873,6 | 4 083,9 | 4 261,5 | 4,3 |
| Distribuição | 3 061,2 | 3 451,6 | 3 993,7 | 4 104,6 | 2,8 |
| Facturação | 2 385,2 | 2 778,3 | 3 070,8 | 3 254,0 | 6,0 |

Fonte: Electricidade de Moçambique - Divisão de Planeamento, 2014

13. INDÚSTRIA TRANSFORMADORA E EXTRACTIVA

13.1. Produção, preços e valores de uma amostra de produtos da indústria transformadora e extractiva (2013 - 2014)

| Código CNBS | Descrição | Ano | Unidade de Medida | Quantidade, 10 ³ | Preço (MT) | Valores (10 ³ MT) a preços | | Variação (%) 2014/ 2013 | |
|-------------|--|------|-------------------|-----------------------------|------------|---------------------------------------|------------|-------------------------|-------|
| | | | | | | Correntes de 2013 | | Volume | Preço |
| | | | | | | | | | |
| | TOTAL incluindo a produção de metais não ferrosos | 2013 | .. | | | 103 452,49 | | | |
| | | 2014 | .. | | | 110 673,15 | 104 726,44 | 1,2 | 5,7 |
| | TOTAL excluindo a produção de metais não ferrosos | 2013 | .. | | | 72 275,98 | | | |
| | | 2014 | .. | | | 77 296,65 | 73 256,13 | 1,4 | 5,5 |
| 05100000 | Hulha não aglomerada | 2013 | kg | 6 071 605 | 3,65 | 22 142,81 | | | |
| | | 2014 | | 5 954 628 | 3,35 | 19 936,27 | 21 716,20 | -1,9 | -8,2 |
| 06201000 | Gás natural | 2013 | m ³ | 3 913 725 | 2,20 | 8 627,92 | | | |
| | | 2014 | | 4 246 779 | 3,23 | 13 720,73 | 9 362,15 | 8,5 | 46,6 |
| 07299990 | Outros minérios de metais não ferrosos e seus concentrados, n. e. | 2013 | kg | 1 478 110 | 5,43 | 8 025,42 | | | |
| | | 2014 | | 1 174 251 | 5,88 | 6 905,78 | 6 375,61 | -20,6 | 8,3 |
| 10611110 | Farinhas de trigo | 2013 | kg | 217 207 | 17,63 | 3 829,59 | | | |
| | | 2014 | | 224 676 | 17,03 | 3 825,27 | 3 961,28 | 3,4 | -3,4 |
| 10611220 | Farinhas de milho | 2013 | kg | 72 313 | 13,68 | 989,30 | | | |
| | | 2014 | | 69 198 | 13,58 | 939,92 | 946,68 | -4,3 | -0,7 |
| 10730100 | Açúcar em bruto (de cana e beterraba), em formas sólidas, sem aromatizantes nem corantes | 2013 | kg | 414 902 | 18,87 | 7 831,03 | | | |
| | | 2014 | | 398 496 | 18,61 | 7 417,67 | 7 521,39 | -4,0 | -1,4 |
| 10750120 | Massas alimentícias, não cozidas, nem recheadas, nem preparadas de outro modo, não contendo ovos | 2013 | kg | 22 718 | 26,14 | 593,74 | | | |
| | | 2014 | | 37 178 | 25,94 | 964,50 | 971,67 | 63,7 | -0,7 |
| 11030110 | Cerveja | 2013 | l | 208 082 | 32,81 | 6 826,65 | | | |
| | | 2014 | | 216 816 | 38,86 | 8 426,20 | 7 113,19 | 4,2 | 18,5 |
| 11049010 | Refrigerantes | 2013 | l | 89 390 | 27,26 | 2 437,17 | | | |
| | | 2014 | | 92 734 | 26,71 | 2 476,56 | 2 528,33 | 3,7 | -2,0 |
| 12002021 | Cigarros com filtro | 2013 | kg | 2 326 | 522,01 | 1 214,44 | | | |
| | | 2014 | | 2 646 | 612,72 | 1 621,09 | 1 381,11 | 13,7 | 17,4 |
| 12001140 | Outro tabaco n.e. | 2013 | kg | 40 197 | 112,25 | 4 512,02 | | | |
| | | 2014 | | 39 039 | 112,00 | 4 372,38 | 4 382,09 | -2,9 | -0,2 |
| 23941220 | Outros cimentos portland (excepto brancos) | 2013 | kg | 1 355 968 | 3,87 | 5 245,88 | | | |
| | | 2014 | | 1 808 451 | 3,70 | 6 690,27 | 6 996,41 | 33,4 | -4,4 |
| 24202110 | Alumínio não ligado | 2013 | kg | 559 542 | 55,72 | 31 176,51 | 31 176,51 | | |
| | | 2014 | | 564 815 | 59,09 | 33 376,51 | 31 470,32 | 0,9 | 6,1 |

Fonte: INE, Inquérito Mensal à Produção Industrial

14. CONSTRUÇÃO E MONTAGEM 2014

| Código do Serviço | Descrição da Obra | Valor observado (10 ³ MT) | Estrutura (%) |
|-------------------|---|--------------------------------------|---------------|
| 41001 | Promoção imobiliário | 795,17 | 0,00 |
| 41001100 | Serviços de promoção e comercialização imobiliária de imóveis, residências, próprios (incluindo o terreno onde estão implantados) | 795,17 | 0,00 |
| 41002 | Construção de edifícios (residenciais e não residenciais) | 5 776 458,29 | 27,56 |
| 41002100 | Trabalhos de construção de edifícios de habitação de 1 e 2 fogos | 422 216,54 | 2,01 |
| 41002200 | Trabalhos de construção de edifícios de habitação multifamiliar (3 e mais fogos) | 437 009,36 | 2,08 |
| 41002300 | Trabalhos de construção geral de armazéns e de edifícios industriais | 897,66 | 0,00 |
| 41002410 | Trabalhos de construção geral de edifícios comerciais | 5 645,94 | 0,03 |
| 41002430 | Trabalhos de construção geral de edifícios para bancos e seguros | 116 418,67 | 0,56 |
| 41002440 | Trabalhos de construção geral de edifícios comerciais e afins n.e. | 217 978,96 | 1,04 |
| 41002520 | Trabalhos de construção de edifícios destinados a estabelecimentos hoteleiros e restaurantes | 129 656,94 | 0,62 |
| 41002530 | Trabalhos de construção de edifícios escolares e laboratórios de pesquisa | 3 876 202,63 | 18,49 |
| 41002550 | Trabalhos de construção de edifícios para serviços públicos, de justiça, segurança e emergência | 121 895,28 | 0,58 |
| 41002560 | Trabalhos de construção de edifícios administrativos | 125 166,05 | 0,60 |
| 41002570 | Trabalhos de construção geral de outros edifícios, não residenciais, n.e | 323 370,28 | 1,54 |
| 41002600 | Trabalhos de montagem de edifícios totalmente pré-fabricados | 658,45 | 0,00 |
| 41100 | Reabilitação de edifícios de habitação | 1 085 795,06 | 5,18 |
| 41100220 | Trabalhos de reabilitação de edifícios de habitação de 1 e 2 fogos | 71 915,86 | 0,34 |
| 41200210 | Trabalhos de construção de edifícios de habitação multifamiliar (3 e mais fogos) | 3 210,69 | 0,02 |
| 41200220 | Trabalhos de reabilitação de edifícios de habitação multifamiliar (3 e mais fogos) | 7 570,75 | 0,04 |
| 41300210 | Trabalhos de construção geral de armazéns e de edifícios industriais | 13 096,50 | 0,06 |
| 41300220 | Trabalhos de reabilitação de armazéns e de edifícios industriais | 252,99 | 0,00 |
| 41400211 | Trabalhos de construção geral de edifícios comerciais | 1 435,71 | 0,01 |
| 41400222 | Trabalhos de reabilitação de edifícios ligados a transportes e comunicações. | 14 738,31 | 0,07 |
| 41400231 | Trabalhos de construção geral de edifícios para bancos e seguros | 3 879,98 | 0,02 |
| 41400232 | Trabalhos de reabilitação de edifícios para bancos e seguros | 26 067,15 | 0,12 |
| 41500211 | Trabalhos de construção de edifícios e instalações destinadas a culto, cultura e recreio | 5 147,72 | 0,02 |
| 41500221 | Trabalhos de construção de edifícios destinados a estabelecimentos hoteleiros e restaurantes | 2 077,78 | 0,01 |
| 41500231 | Trabalhos de construção de edifícios escolares e laboratórios de pesquisa | 62 878,85 | 0,30 |
| 41500232 | Trabalhos de reabilitação de edifícios escolares e laboratórios de pesquisa | 35 638,12 | 0,17 |
| 41500241 | Trabalho de construção de edifícios hospitalares e similares | 53 364,04 | 0,25 |
| 41500251 | Trabalhos de construção de edifícios para serviços públicos, de justiça, segurança e emergência | 11 147,77 | 0,05 |
| 41500252 | Trabalhos de reabilitação de edifícios para serviços públicos, de justiça, segurança e emergência | 114 288,48 | 0,55 |
| 41500261 | Trabalhos de construção de edifícios administrativos | 294 685,41 | 1,41 |
| 41500262 | Trabalhos de reabilitação de edifícios administrativo | 66 497,62 | 0,32 |
| 41500271 | Trabalhos de construção geral de outros edifícios, não residenciais, n.e. | 130 966,87 | 0,62 |
| 41500272 | Trabalhos de reabilitação de outros edifícios, não residenciais, n.e. | 166 934,45 | 0,80 |
| 42100 | Construção de auto estradas, estradas, pontes e túneis, aeroportos e vias férreas | 8 213 689,45 | 39,18 |
| 42100110 | Trabalhos de fundações para auto-estradas, estradas e arruamentos e outras vias para veículos e peões | 1 220 853,08 | 5,82 |
| 42100120 | Trabalhos de pavimentação de auto-estradas e estradas | 4 161 838,08 | 19,85 |
| 42100130 | Trabalhos de pavimentação de parques de estacionamento, passeios e de outras vias para peões | 90 648,98 | 0,43 |

Continua...

14. Construção e montagem 2014

| Código do Serviço | Descrição da Obra | Valor observado (10³MT) | Estrutura (%) |
|--------------------------|--|---|----------------------|
| 42100200 | Trabalhos de construção de vias férreas | 1 995 222,36 | 9,52 |
| 42100400 | Trabalhos de construção de pontes e viadutos | 745 126,96 | 3,55 |
| 42110 | Trabalhos de pavimentação de auto-estradas e estradas | 2 465 020,72 | 11,76 |
| 42110012 | Trabalhos de reabilitação de auto-estradas, estradas e arrumamentos e outras vias para veículos e peões | 2 440 803,13 | 11,64 |
| 42110020 | Trabalhos de pavimentação de auto-estradas e estradas | 4 343,96 | 0,02 |
| 42110030 | Trabalhos de pavimentação de parques de estacionamento, passeios e de outras vias para peões | 19 873,62 | 0,09 |
| 42190 | Trabalhos de reabilitação de infraestruturas costeiras e portuárias | 348 543,13 | 1,66 |
| 42190012 | Trabalhos de reabilitação de infraestruturas costeiras e portuárias | 44 464,53 | 0,21 |
| 42190022 | Trabalhos de reabilitação de barragens, canais de irrigação e aquedutos | 647,93 | 0,00 |
| 42190032 | Trabalhos de reabilitação de eclusas, comportas e outras estruturas hidromecânicas | 303 430,67 | 1,45 |
| 42200 | Telecomunicações e de outras redes | 41 878,15 | 0,20 |
| 42200310 | Trabalhos de construção de redes urbanas ou locais de água e esgotos | 40 470,67 | 0,19 |
| 42200600 | Trabalhos de perfuração de poços de água | 1 407,48 | 0,01 |
| 42210 | Trabalhos de reabilitação de vias férreas | 1 858 804,14 | 8,87 |
| 42210010 | Trabalhos de construção de vias férreas | 88 096,32 | 0,42 |
| 42210020 | Trabalhos de reabilitação de vias férreas | 1 770 707,81 | 8,45 |
| 42320012 | Trabalhos de reabilitação de redes urbanas ou locais de água e esgotos | 44 971,79 | 0,21 |
| 42390 | Trabalhos de reabilitação de obras específicas para as indústrias extractiva e transformadora | 141,11 | 0,00 |
| 42390020 | Trabalhos de reabilitação de obras específicas para as indústrias extractiva e transformadora | 141,11 | 0,00 |
| 42490020 | Trabalhos de reabilitação de instalações desportivas e recreativas ao ar livre | 459 225,74 | 2,19 |
| 42590020 | Trabalhos de reabilitação de outras obras de engenharia civil, n.e. | 27 196,06 | 0,13 |
| 42900 | Construção de outras obras de engenharia civil | 936 936,70 | 4,47 |
| 42900140 | Trabalhos de dragagem e outros trabalhos hidráulicos, n.e. | 207 688,70 | 0,99 |
| 42900300 | Trabalhos de construção de obras específicas para as indústrias extractiva e transformadora | 682 557,34 | 3,26 |
| 42900400 | Trabalhos de construção de instalações desportivas e recreativas ao ar livre | 38 716,94 | 0,18 |
| 42900500 | Trabalhos de construção de outras obras de engenharia civil, n.e. | 7 962,12 | 0,04 |
| 42900600 | Trabalhos de montagem de estruturas (excepto edifícios), totalmente pré-fabricados (3) | 11,60 | 0,00 |
| 43121 | Trabalhos de reparação e manutenção eléctrica em outros tipos de obras | 61 864,37 | 0,30 |
| 43030130 | Trabalhos de montagem de outros elementos de carpintaria (de madeira e outros não metálicos) | 34,52 | 0,00 |
| 43100310 | Trabalhos de escavação de valas | 891,00 | 0,00 |
| 43121021 | Trabalhos de instalação eléctrica em outros tipos de obras | 51 934,22 | 0,25 |
| 43122000 | Trabalhos de canalização de água, ligação a redes de distribuição, instalação de bombas de água e de bocas de incêndio | 9 004,63 | 0,04 |
| 43210 | Trabalhos de preparação de locais para exploração mineira | 67 154,15 | 0,32 |
| 43210120 | Trabalhos de instalação eléctrica em outros tipos de obras | 67 154,15 | 0,32 |
| 43220 | Instalação de canalização de climatização | 19 051,31 | 0,09 |
| 43220100 | Trabalhos de canalização de água, ligação a rede de distribuição, instalação de bombas de água de bocas de incêndios | 19 051,31 | 0,09 |
| 43230920 | Trabalhos de pintura de exteriores de edifícios | 23 047,35 | 0,11 |
| 43301 | Montagem de trabalhos de carpintaria e de caixilharia | 12 843,06 | 0,06 |
| 43301020 | Trabalhos de montagem de outros elementos de carpintaria metálica (serralharia) | 12 748,26 | 0,06 |
| 43301030 | Trabalhos de montagem de outros elementos de carpintaria metálica (de madeira e outros não metálicos) | 94,80 | 0,00 |

Continua...

Continuação

14. Construção e montagem 2014

| Código do Serviço | Descrição da Obra | Valor observado (10 ³ MT) | Estrutura (%) |
|-------------------|---|--------------------------------------|---------------|
| 43302 | Estucagem, revestimentos e de paredes | 7 461,22 | 0,04 |
| 43302320 | Trabalhos de assentamento de outros revestimentos em pavimentos | 7 461,22 | 0,04 |
| 43390 | Actividades de acabamentos em edifícios | 520,37 | 0,00 |
| 43390910 | Trabalhos de pintura de interior de edifícios | 2,00 | 0,00 |
| 43390920 | Trabalhos de pintura de exterior de edifícios | 518,37 | 0,00 |
| 43909 | Outras actividades especializadas de construção n.e. | 65 170,81 | 0,31 |
| 43909300 | Trabalhos de construção de estruturas de edifícios | 15 428,10 | 0,07 |
| 43909610 | Trabalhos em betão armado | 15 323,10 | 0,07 |
| 43909620 | Outros trabalhos em betão | 25 941,74 | 0,12 |
| 43909820 | Trabalhos de limpeza e conservação de fachadas | 461,75 | 0,00 |
| 43909890 | Outros trabalhos especializados de construção n.e. | 8 016,12 | 0,04 |
| Total | | 20 962 127,20 | 100,00 |

Fonte: INE

15. TRANSPORTES E COMUNICAÇÕES

15.1 Produção dos principais serviços dos transportes ferroviários, 2011 – 2014

| Descrição | Unidade de Medida | Produção | | | | Varição (%) 2014 / 2013 |
|----------------------------------|---------------------|----------|----------|----------|----------|----------------------------|
| | | 2011 | 2012 | 2013 | 2014 | Volume |
| Transporte de mercadorias | | | | | | |
| Carga Transportada | 10 ³ T | 7 265,3 | 10 788,2 | 11 696,9 | 13 467,3 | 15,1 |
| Tráfego Nacional | 10 ³ T | 1 562,8 | 4 092,5 | 5 127,8 | 6 314,9 | 23,2 |
| Tráfego Internacional | 10 ³ T | 5 702,5 | 6 695,7 | 6 569,1 | 7 152,4 | 8,9 |
| Toneladas - KM | 10 ⁶ TKM | 1 193,7 | 2 675,6 | 3 240,5 | 4 290,9 | 32,4 |
| Tráfego Nacional | 10 ⁶ TKM | 322,3 | 1 722,8 | 2 355,6 | 3 119,1 | 32,4 |
| Tráfego Internacional | 10 ⁶ TKM | 871,4 | 952,8 | 884,9 | 1 171,8 | 32,4 |
| Percurso Médio | KM | 164,3 | 248,0 | 277,0 | 318,6 | 15,0 |
| Tráfego Nacional | KM | 206,2 | 421,0 | 459,4 | 493,9 | 7,5 |
| Tráfego Internacional | KM | 152,8 | 142,3 | 134,7 | 163,8 | 21,6 |
| CFM - Sul | | | | | | |
| Carga transportada | 10 ³ T | 6 004,5 | 7 163,6 | 6 923,0 | 7 539,2 | 8,9 |
| Toneladas - KM | 10 ⁶ TKM | 759,9 | 877,6 | 770,7 | 945,2 | 22,6 |
| Percurso médio | KM | 126,6 | 122,5 | 111,3 | 125,4 | 12,6 |
| CFM - Centro | | | | | | |
| Carga transportada | 10 ³ T | 1 019,0 | 3 391,0 | 4 473,0 | 5 495,8 | 22,9 |
| Toneladas - KM | 10 ⁶ TKM | 294,3 | 1 673,9 | 2 309,1 | 2 976,3 | 28,9 |
| Percurso médio | KM | 288,8 | 493,6 | 516,2 | 541,6 | 4,9 |
| CFM - Norte | | | | | | |
| Carga transportada | 10 ³ T | 241,8 | 253,1 | 300,9 | 432,3 | 43,7 |
| Toneladas - KM | 10 ⁶ TKM | 139,5 | 124,2 | 160,8 | 369,4 | 129,7 |
| Percurso médio | KM | 576,9 | 490,7 | 534,4 | 854,5 | 59,9 |
| Transporte de passageiros | | | | | | |
| Passageiros transportados | 10 ³ . | 4 107,5 | 4 582,3 | 3 857,8 | 4 446,6 | 15,3 |
| Passageiros - KM | 10 ⁶ PKM | 248,0 | 296,5 | 243,4 | 258,1 | 6,0 |
| Percurso médio | KM | 60,4 | 64,7 | 63,1 | 58,0 | -8,0 |

Continua...

15.1 Produção dos principais serviços dos transportes ferroviários, 2011 - 2014

| Descrição | Unidade de Medida | Produção | | | | Variação (%) |
|---------------------------|---------------------|----------|----------|----------|----------|--------------|
| | | 2011 | 2012 | 2013 | 2014 | 2014 / 2013 |
| CFM - Sul | | | | | | |
| Passageiros transportados | 10 ³ . | 2 885,0 | 3 186,7 | 2 770,9 | 3 508,4 | 26,6 |
| Passageiros - KM | 10 ⁶ PKM | 108,7 | 124,6 | 104,3 | 129,8 | 24,4 |
| Percurso médio | KM | 37,7 | 39,1 | 37,6 | 37,0 | -1,7 |
| CFM - Centro | | | | | | |
| Passageiros transportados | 10 ³ . | 358,1 | 534,3 | 409,8 | 564,5 | 37,8 |
| Passageiros - KM | 10 ⁶ PKM | 31,2 | 65,1 | 51,5 | 76,0 | 47,6 |
| Percurso médio | KM | 87,1 | 121,8 | 125,7 | 134,6 | 7,1 |
| CFM - Norte | | | | | | |
| Passageiros transportados | 10 ³ . | 864,4 | 861,3 | 677,1 | 373,7 | -44,8 |
| Passageiros - KM | 10 ⁶ PKM | 108,1 | 106,8 | 87,6 | 52,3 | -40,3 |
| Percurso médio | KM | 125,1 | 124,0 | 129,4 | 140,0 | 8,2 |
| Serviço portuário | | | | | | |
| Mercadorias manuseadas | 10 ³ TP | 19 458,2 | 25 725,6 | 30 119,2 | 33 928,9 | 12,6 |

Fonte: caminhos de Ferro de Moçambique
 10³ T = 10 3 Toneladas Líquidas
 10⁶ TKM = 10 6 Toneladas Quilómetro
 10⁶ PKM = 10 6 Passageiros Quilómetro

15.2 Estradas

15.2.1 Rede de estradas por províncias, 2014

| Rede de estradas / | País / | (KM) | | | | | | | | | | Estrutura (%) |
|--------------------------|---------------|--------------|--------------|--------------|--------------|--------------|--------------|--------------|--------------|--------------|--------------|---------------|
| | | Niassa | C.Delgado | Nampula | Zambézia | Tete | Manica | Sofala | Inhamb. | Gaza | Maputo | |
| Total | 30 554 | 4 020 | 2 948 | 4 116 | 4 541 | 2 970 | 2 448 | 2 342 | 2 860 | 2 714 | 1 597 | 100,0 |
| Estradas classificadas / | 30 554 | 4 020 | 2 948 | 4 116 | 4 541 | 2 970 | 2 448 | 2 342 | 2 860 | 2 714 | 1 597 | 100,0 |
| Principais | 6 038 | 743 | 421 | 1 047 | 1 031 | 540 | 513 | 584 | 558 | 280 | 322 | 19,8 |
| Secundárias | 4 937 | 347 | 396 | 166 | 720 | 1 229 | 336 | 553 | 266 | 752 | 172 | 16,2 |
| Terceárias | 12 758 | 1 916 | 1 713 | 1 968 | 1 742 | 788 | 964 | 848 | 1 151 | 1 101 | 568 | 41,8 |
| Vicinais | 6 822 | 1 014 | 418 | 935 | 1 049 | 413 | 635 | 357 | 885 | 581 | 535 | 22,3 |

Fonte: ANE, Administração Nacional de Estradas

15.2.2 Tipos de superfícies das estradas por províncias, 2014

| Tipo de superfície | País / | (KM) | | | | | | | | | | Estrutura (%) |
|--------------------|---------------|--------------|--------------|--------------|--------------|--------------|--------------|--------------|--------------|--------------|--------------|---------------|
| | | Niassa | C.Delgado | Nampula | Zambézia | Tete | Manica | Sofala | Inhamb. | Gaza | Maputo | |
| Total | 30 515 | 4 020 | 2 907 | 4 116 | 4 542 | 2 970 | 2 448 | 2 342 | 2 860 | 2 714 | 1 596 | 100,0 |
| Revestidas | 6 404 | 525 | 635 | 573 | 840 | 961 | 513 | 584 | 682 | 606 | 485 | 21,0 |
| Nao revestidas | 24 111 | 3 495 | 2 272 | 3 543 | 3 702 | 2 009 | 1 935 | 1 758 | 2 178 | 2 108 | 1 111 | 79,0 |

Fonte: ANE, Administração Nacional de Estradas

Gráfico. 15.2.2 Tipos de superfícies das estradas, 2014

(KM)

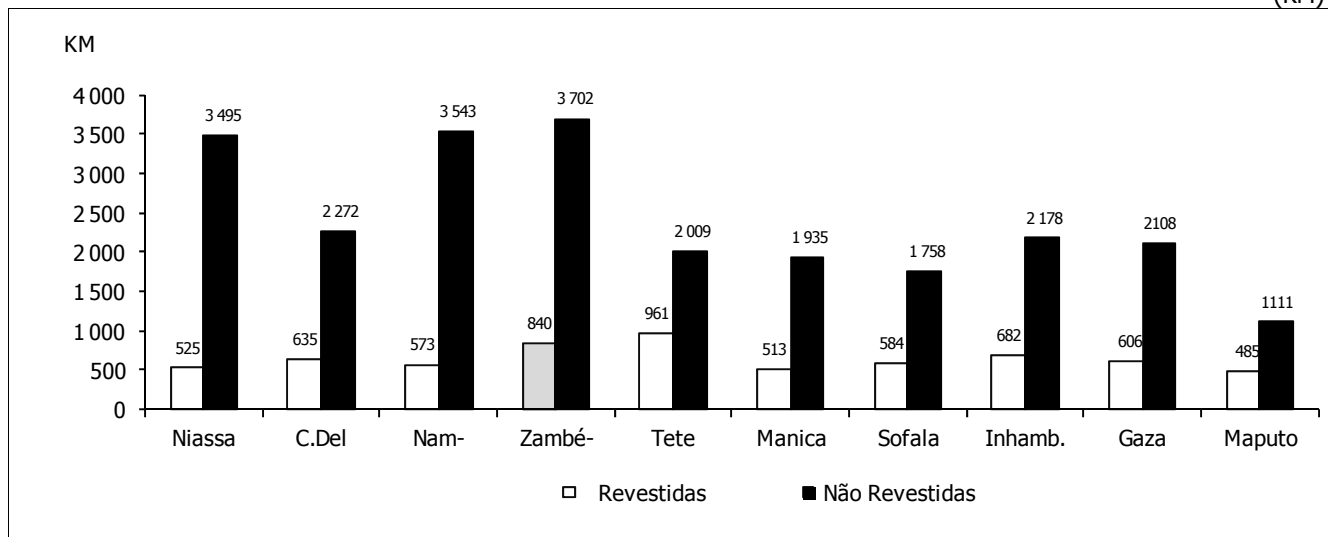

Fonte: 15.2.2 Tipos de superfícies das estradas por províncias, 2014

15.2.3 Condições das estradas por províncias, 2014

(KM)

| Condição | País / | Niassa | C.Delgado | Nam-pula | Zambé-zia | Tete | Manica | Sofala | Inhamb. | Gaza | Maputo | Est.(%) |
|---------------|---------------|--------------|--------------|--------------|--------------|--------------|--------------|--------------|--------------|--------------|--------------|--------------|
| Total | 29 994 | 3 758 | 2 752 | 4 467 | 4 521 | 2 652 | 2 380 | 2 219 | 2 956 | 2 678 | 1 611 | 100,0 |
| Boa | 9 632 | 2 215 | 529 | 591 | 351 | 836 | 1 319 | 737 | 1 552 | 692 | 810 | 32,1 |
| Razoável | 9 552 | 666 | 1 644 | 1 743 | 2 061 | 750 | 476 | 825 | 367 | 806 | 214 | 31,8 |
| Má | 5 834 | 610 | 283 | 1 177 | 1 259 | 638 | 245 | 359 | 238 | 733 | 292 | 19,5 |
| Muito Má | 3 338 | 129 | 115 | 740 | 405 | 270 | 83 | 59 | 795 | 447 | 295 | 11,1 |
| Intransitável | 1 638 | 138 | 181 | 216 | 445 | 158 | 257 | 239 | 4 | 0 | 0 | 5,5 |

Fonte: ANE, Administração Nacional de Estradas

Gráfico. 15.2.3 Condições das estradas 2014

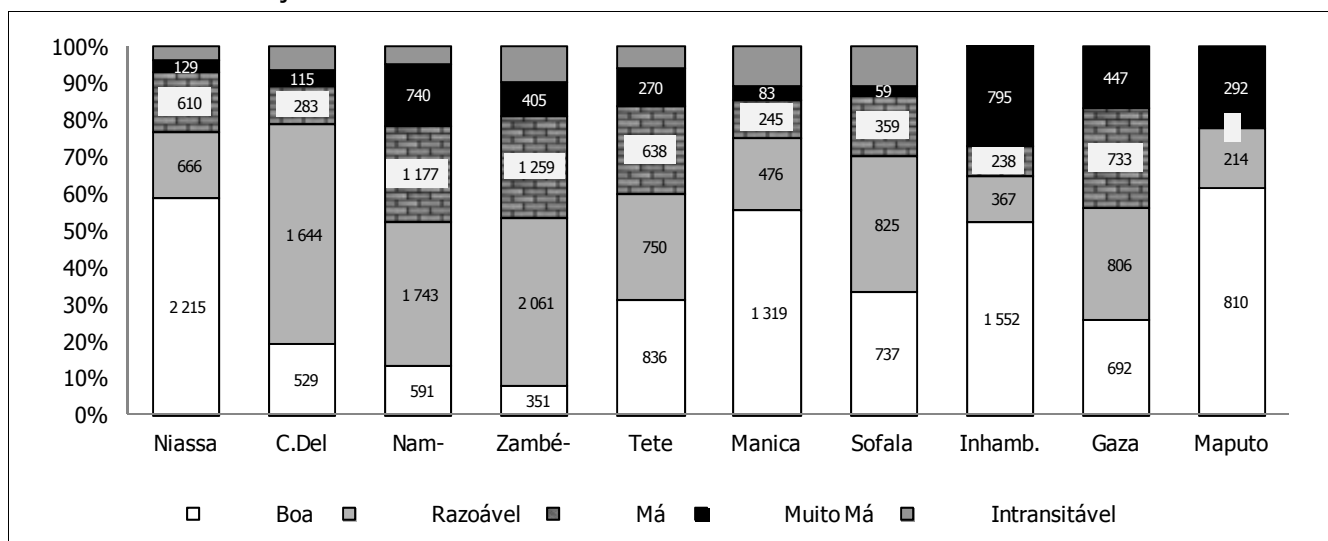

Fonte: 15.2.3 Condições das estradas por províncias, 2014

15.3 Acidentes de viação

15.3.1 Acidentes de viação e vítimas por províncias, 2011 – 2014

| Província | Número de Acidentes | | | | | Mortos | | | | | Feridos (graves e ligeiros) | | | | |
|----------------|---------------------|--------------|--------------|-------------|------------------|--------------|--------------|--------------|-------------|------------------|-----------------------------|--------------|--------------|-------------|------------------|
| | 2011 | 2012 | 2013 | 2014 | Var. %) 14/13 | 2011 | 2012 | 2013 | 2014 | Var. %) 14/13 | 2011 | 2012 | 2013 | 2014 | Var. %) 14/13 |
| Niassa | 67 | 89 | 47 | 97 | 106,4 | 51 | 51 | 49 | 101 | 106,1 | 94 | 239 | 52 | 137 | 163,5 |
| Cabo Delgado | 92 | 103 | 127 | 137 | 7,9 | 107 | 105 | 123 | 179 | 45,5 | 148 | 302 | 154 | 389 | 152,6 |
| Nampula | 274 | 218 | 216 | 270 | 25,0 | 235 | 193 | 215 | 296 | 37,7 | 366 | 249 | 248 | 359 | 44,8 |
| Zambezia | 178 | 173 | 148 | 228 | 54,1 | 158 | 131 | 175 | 209 | 19,4 | 309 | 291 | 337 | 462 | 37,1 |
| Tete | 145 | 106 | 125 | 128 | 2,4 | 151 | 113 | 134 | 130 | -3,0 | 140 | 100 | 161 | 227 | 41,0 |
| Manica | 287 | 207 | 197 | 219 | 11,2 | 153 | 154 | 145 | 188 | 29,7 | 596 | 422 | 376 | 360 | -4,3 |
| Sofala | 373 | 270 | 260 | 267 | 2,7 | 228 | 206 | 190 | 221 | 16,3 | 740 | 469 | 356 | 558 | 56,7 |
| Inhambane | 223 | 256 | 219 | 225 | 2,7 | 168 | 182 | 198 | 192 | -3,0 | 468 | 521 | 348 | 437 | 25,6 |
| Gaza | 232 | 154 | 179 | 222 | 24,0 | 144 | 117 | 152 | 186 | 22,4 | 480 | 366 | 329 | 990 | 200,9 |
| Prov. Maputo | 719 | 702 | 858 | 822 | -4,2 | 210 | 211 | 268 | 233 | -13,1 | 854 | 1 027 | 1 296 | 1083 | -16,4 |
| Cid. de Maputo | 871 | 817 | 819 | 685 | -16,4 | 121 | 111 | 95 | 105 | 10,5 | 1 195 | 976 | 974 | 1028 | 5,5 |
| Total | 3 461 | 3 095 | 3 195 | 3300 | 3,3 | 1 726 | 1 574 | 1 744 | 2040 | 17,0 | 5 390 | 4 962 | 4 631 | 6030 | 30,2 |

Fonte: Comando Nacional da Polícia de Trânsito

15.3.2 Números de acidentes de acordo com a sua natureza, 2014

| Descrição | Número | | | | | | | | | | | |
|-----------------------------|-----------|------------|------------|------------|------------|------------|------------|------------|------------|--------------|---------------|--------------|
| | Niassa | C. Delgado | Nampula | Zambézia | Tete | Manica | Sofala | Inhambane | Gaza | Maputo Prov. | Maputo Cidade | Total |
| Total | 97 | 137 | 270 | 228 | 128 | 219 | 267 | 225 | 222 | 822 | 685 | 3 300 |
| Atropelamentos | 43 | 69 | 108 | 111 | 43 | 110 | 127 | 118 | 122 | 350 | 394 | 1 595 |
| Choque entre carros | 6 | 8 | 22 | 23 | 10 | 23 | 45 | 23 | 36 | 342 | 152 | 690 |
| Choque entre carros e motos | 10 | 22 | 53 | 27 | 26 | 18 | 29 | 17 | 11 | 28 | 34 | 275 |
| Choque com obstáculos fixos | 6 | 2 | 11 | 5 | 5 | 13 | 17 | 10 | 3 | 13 | 25 | 110 |
| Despistamentos | 28 | 29 | 58 | 53 | 37 | 47 | 44 | 50 | 47 | 74 | 65 | 532 |
| Queda de passageiros | 4 | 7 | 18 | 9 | 7 | 8 | 5 | 7 | 3 | 15 | 15 | 98 |

Fonte: Comando Nacional da Polícia de Trânsito

15.3.3 Estrutura percentual do número de acidentes de acordo com a sua natureza, 2014

| Descrição | Estrutura | | | | | | | | | | | |
|-----------------------------|--------------|--------------|--------------|--------------|--------------|--------------|--------------|--------------|--------------|--------------|---------------|--------------|
| | Niassa | C. Delgado | Nampula | Zambézia | Tete | Manica | Sofala | Inhambane | Gaza | Maputo Prov. | Maputo Cidade | % |
| Total | 100,0 | 100,0 | 100,0 | 100,0 | 100,0 | 100,0 | 100,0 | 100,0 | 100,0 | 100,0 | 100,0 | 100,0 |
| Atropelamentos | 44,3 | 50,4 | 40,0 | 48,7 | 33,6 | 50,2 | 47,6 | 52,4 | 55,0 | 42,6 | 57,5 | 48,3 |
| Choque entre carros | 6,2 | 5,8 | 8,1 | 10,1 | 7,8 | 10,5 | 16,9 | 10,2 | 16,2 | 41,6 | 22,2 | 20,9 |
| Choque entre carros e motos | 10,3 | 16,1 | 19,6 | 11,8 | 20,3 | 8,2 | 10,9 | 7,6 | 5,0 | 3,4 | 5,0 | 8,3 |
| Choque com obstáculos fixos | 6,2 | 1,5 | 4,1 | 2,2 | 3,9 | 5,9 | 6,4 | 4,4 | 1,4 | 1,6 | 3,6 | 3,3 |
| Despistamentos | 28,9 | 21,2 | 21,5 | 23,2 | 28,9 | 21,5 | 16,5 | 22,2 | 21,2 | 9,0 | 9,5 | 16,1 |
| Queda de passageiros | 4,1 | 5,1 | 6,7 | 3,9 | 5,5 | 3,7 | 1,9 | 3,1 | 1,4 | 1,8 | 2,2 | 3,0 |

Fonte: Comando Nacional da Polícia de Trânsito

15.4 Telecomunicações

15.4.1 Principais Indicadores Das Telecomunicações Do País Por Província, 2011 – 2014

| Anos | Média País | Província | | | | | | | | | |
|---|-------------|-----------|---------|-------|----------|------|--------|--------|---------|------|--------|
| | | Niassa | C. Delg | Namp | Zambézia | Tete | Manica | Sofala | Inhamb. | Gaza | Maputo |
| Cobertura Territorial | | | | | | | | | | | |
| 2011 | 49,7 | 44,3 | 52,5 | 46,7 | 50,2 | 53,1 | 66,4 | 52,7 | 38,7 | 29,9 | 62,3 |
| 2012 | 46,6 | 42,4 | 45,9 | 43,6 | 49,8 | 50,6 | 62,5 | 48,1 | 35,3 | 28,3 | 59,7 |
| 2013 | 45,3 | 35,9 | 40,4 | 38,3 | 44,0 | 67,0 | 59,8 | 43,7 | 34,9 | 27,9 | 60,9 |
| 2014 | 43,9 | 29,5 | 34,9 | 33,0 | 38,2 | 83,4 | 57,1 | 39,2 | 34,4 | 27,6 | 62,1 |
| 2014/2013 Variação (%) | -3,0 | -18,0 | -13,6 | -13,8 | -13,2 | 24,6 | -4,6 | -10,2 | -1,3 | -1,2 | 2,0 |
| Linhas Expl./10000 Habitantes | | | | | | | | | | | |
| 2011 | 2,9 | 1,4 | 1,8 | 4,7 | 2,6 | 2,2 | 2,4 | 6,5 | 1,9 | 1,7 | 4,2 |
| 2012 | 2,7 | 1,3 | 1,6 | 4,4 | 2,6 | 2,2 | 2,3 | 5,6 | 1,7 | 1,6 | 3,9 |
| 2013 | 2,5 | 0,1 | 1,4 | 3,8 | 2,3 | 2,9 | 2,2 | 5,1 | 1,7 | 1,6 | 4,0 |
| 2014 | 2,4 | 0,1 | 1,2 | 3,3 | 2,0 | 3,6 | 2,1 | 4,6 | 1,7 | 1,6 | 4,1 |
| 2014/2013 Variação (%) | -3,6 | -1,0 | -13,6 | -13,8 | -13,2 | 24,2 | -4,5 | -10,2 | -1,3 | -1,2 | 2,0 |
| Linhas Exploradas /1000 Km² | | | | | | | | | | | |
| 2011 | 29,4 | 13,7 | 18,1 | 46,8 | 25,8 | 22,4 | 24,0 | 64,9 | 19,1 | 17,3 | 41,8 |
| 2012 | 27,2 | 13,1 | 15,9 | 43,6 | 25,6 | 22,1 | 22,6 | 56,2 | 17,4 | 16,4 | 39,2 |
| 2013 | 25,1 | 1,1 | 14,0 | 38,3 | 22,6 | 29,2 | 21,6 | 51,0 | 17,2 | 16,2 | 40,0 |
| 2014 | 24,2 | 1,1 | 12,1 | 33,0 | 19,6 | 36,2 | 20,6 | 45,8 | 17,0 | 16,0 | 40,7 |
| 2014/2013 Variação (%) | -3,6 | -1,0 | -13,6 | -13,8 | -13,2 | 24,2 | -4,5 | -10,2 | -1,3 | -1,2 | 2,0 |

Fonte: Telecomunicações de Moçambique, EP

15.4.2 Número de assinantes das telecomunicações, 2009-2014

| Descrição | Unidade de medida | 2009 | 2010 | 2011 | 2012 | 2013 | 2014 |
|-------------------------|-------------------|------------------|------------------|------------------|------------------|-------------------|-------------------|
| Assinantes Total | | | | | | | |
| Rede fixa | Nº | 67 528 | 63 946 | 62 443 | 67 528 | 67 528 | 70 904 |
| Rede móvel Total | Nº | 6 271 214 | 7 224 175 | 7 855 345 | 8 108 480 | 13 004 529 | 14 304 982 |
| Contrato | Nº | 116 999 | 126 468 | 136 876 | 150 751 | 241 777 | 265 955 |
| Giro | Nº | 6 154 215 | 7 097 707 | 7 718 469 | 7 957 729 | 12 762 752 | 14 039 027 |

Fonte: Telecomunicações de Moçambique, EP

15.4.3 Centrais telefónicas por província em 2011 – 2014

| Descrição | Capacidade | | | | | | | | % de Utilização, 2014 |
|-----------------------|---------------|----------------|----------------|----------------|---------------|---------------|---------------|---------------|-----------------------|
| | 2011 | 2012 | 2013 | 2014 | 2011 | 2012 | 2013 | 2014 | |
| | Instalada | | | | Explorada | | | | |
| Moçambique | 26 105 | 150 105 | 127 640 | 117 716 | 70 111 | 66 450 | 59 723 | 57 220 | 48,6 |
| Centrais de província | 36 043 | 127 640 | 110 410 | 110 008 | 19 081 | 59 877 | 57 148 | 54 900 | 49,9 |
| Comunicação rural | 37 264 | 22 465 | 7 226 | 7 708 | 17 837 | 6 573 | 2 575 | 2 320 | 30,1 |
| Niassa | 3 184 | 3 222 | 3 094 | 2 966 | 1 411 | 1 372 | 1 112 | 852 | 28,7 |
| Centrais de província | 3 124 | 3 094 | 2 044 | 994 | 1 380 | 1 312 | 893 | 474 | 47,7 |
| Comunicação rural | 60 | 128 | 1 050 | 1 972 | 31 | 60 | 219 | 378 | 19,2 |
| Cabo Delgado | 3 650 | 3 670 | 3 450 | 3 230 | 1 961 | 1 785 | 1 395 | 1 395 | 43,2 |
| Centrais de província | 3 430 | 3 450 | 2 970 | 2 490 | 1 841 | 1 585 | 1 104 | 1 104 | 44,3 |
| Comunicação rural | 220 | 220 | 480 | 740 | 120 | 200 | 291 | 291 | 39,3 |
| Nampula | 12 425 | 12 435 | 10 004 | 7 573 | 5 201 | 4 645 | 3 831 | 3 017 | 39,8 |
| Centrais de província | 10 004 | 10 004 | 8 414 | 6 824 | 4 923 | 4 360 | 3 535 | 2 710 | 39,7 |
| Comunicação rural | 2 421 | 2 431 | 1 590 | 749 | 278 | 285 | 296 | 307 | 41,0 |
| Zambézia | 5 130 | 5 130 | 5 130 | 5 130 | 2 576 | 2 557 | 2 258 | 2 258 | 44,0 |
| Centrais de província | 5 130 | 5 130 | 5 130 | 5 130 | 2 576 | 2 557 | 2 258 | 2 258 | 44,0 |
| Comunicação rural | 0 | 0 | 0 | 0 | 0 | 0 | 0 | 0 | 0,0 |
| Tete | 4 497 | 4 641 | 4 352 | 4 063 | 2 337 | 2 363 | 2 546 | 2 729 | 67,2 |
| Centrais de província | 4 224 | 4 352 | 4 096 | 3 840 | 2 241 | 2 200 | 2 392 | 2 584 | 67,3 |
| Comunicação rural | 273 | 289 | 256 | 223 | 96 | 163 | 154 | 145 | 65,0 |
| Manica | 4652 | 4 652 | 3 608 | 2 564 | 3 109 | 2 639 | 2 157 | 1 675 | 65,3 |
| Centrais de província | 3608 | 3 608 | 3 008 | 2 408 | 2 796 | 2 255 | 1 947 | 1 639 | 68,1 |
| Comunicação rural | 1044 | 1 044 | 600 | 156 | 313 | 384 | 210 | 36 | 23,1 |
| Sofala | 13 624 | 24 672 | 11 672 | 10 691 | 7 159 | 9 591 | 5 097 | 4 348 | 40,7 |
| Centrais de província | 12 310 | 11 672 | 10 772 | 9 872 | 6 485 | 5 615 | 4 885 | 4 155 | 42,1 |
| Comunicação rural | 1 314 | 13 000 | 900 | 819 | 674 | 3 976 | 212 | 193 | 23,6 |
| Inhambane | 6 132 | 6 132 | 4 930 | 3 728 | 2 507 | 2 318 | 1 719 | 1 120 | 30,0 |
| Centrais de província | 4 930 | 4 930 | 3 808 | 2 686 | 1 910 | 1 742 | 1 272 | 802 | 29,9 |
| Comunicação rural | 1 202 | 1 202 | 1 122 | 1 042 | 597 | 576 | 447 | 318 | 30,5 |
| Gaza | 7 579 | 6 456 | 5 786 | 5 116 | 2 081 | 1 878 | 1 615 | 1 352 | 26,4 |
| Centrais de província | 5 786 | 5 786 | 5 038 | 4 290 | 1 932 | 1 635 | 1 449 | 1 263 | 29,4 |
| Comunicação rural | 1 793 | 670 | 748 | 826 | 149 | 243 | 166 | 89 | 10,8 |
| Maputo | 67 060 | 66 660 | 65 610 | 65 082 | 41 769 | 39 574 | 39 955 | 40 425 | 62,1 |
| Centrais de província | 65 280 | 65 610 | 65 130 | 64 650 | 41 077 | 39 173 | 39 671 | 40 169 | 62,1 |
| Comunicação rural | 1 780 | 1 050 | 480 | 432 | 692 | 401 | 284 | 256 | 59,2 |

Fonte: Telecomunicações de Moçambique, EP

16. TURISMO

16.1. Movimento de hóspedes e dormidas, 2014

| Província | Estabelecimentos Observados | | | | | | | | | |
|---------------|-----------------------------|--------------|----------------|----------------|----------------|---------------|----------------|----------------|----------------|---------------|
| | Quartos | Camas | Hóspedes | | | Estrutura (%) | Dormidas | | | Estrutura (%) |
| | | | Nacionais | Estrangeiros | Total | | Nacionais | Estrangeiros | Total | |
| Total | 6 220 | 9 664 | 264 244 | 333 811 | 598 056 | 100,0 | 442 523 | 550 769 | 993 292 | 100,0 |
| Niassa | 293 | 346 | 20 079 | 3 111 | 23 189 | 3,9 | 42 758 | 5 133 | 47 891 | 4,8 |
| C. Delgado | 377 | 625 | 14 189 | 14 118 | 28 306 | 4,7 | 31 997 | 29 882 | 61 880 | 6,2 |
| Nampula | 329 | 433 | 10 113 | 6 255 | 16 368 | 2,7 | 20 652 | 9 262 | 29 914 | 3,0 |
| Zambézia | 351 | 497 | 19 920 | 3 569 | 23 489 | 3,9 | 33 931 | 6 472 | 40 403 | 4,1 |
| Tete | 379 | 507 | 19 158 | 4 833 | 23 991 | 4,0 | 24 522 | 5 732 | 30 254 | 3,0 |
| Manica | 302 | 472 | 12 063 | 3 880 | 15 943 | 2,7 | 16 340 | 5 377 | 21 717 | 2,2 |
| Sofala | 427 | 665 | 22 899 | 9 869 | 32 768 | 5,5 | 46 759 | 19 967 | 66 726 | 6,7 |
| Inhambane | 940 | 1 470 | 9 235 | 16 787 | 26 023 | 4,4 | 12 148 | 32 815 | 44 962 | 4,5 |
| Gaza | 567 | 1 053 | 15 880 | 7 293 | 23 174 | 3,9 | 25 587 | 16 738 | 42 325 | 4,3 |
| Maputo Prov. | 193 | 471 | 6 261 | 4 431 | 10 691 | 1,8 | 7 081 | 17 352 | 24 434 | 2,5 |
| Maputo Cidade | 2 062 | 3 124 | 114 447 | 259 666 | 374 113 | 62,6 | 180 747 | 402 039 | 582 786 | 58,7 |

Fonte: Inquérito Mensal ao Alojamento e Restauração

G. 16.1 Hóspedes e dormidas, nacionais e estrangeiros, 2014

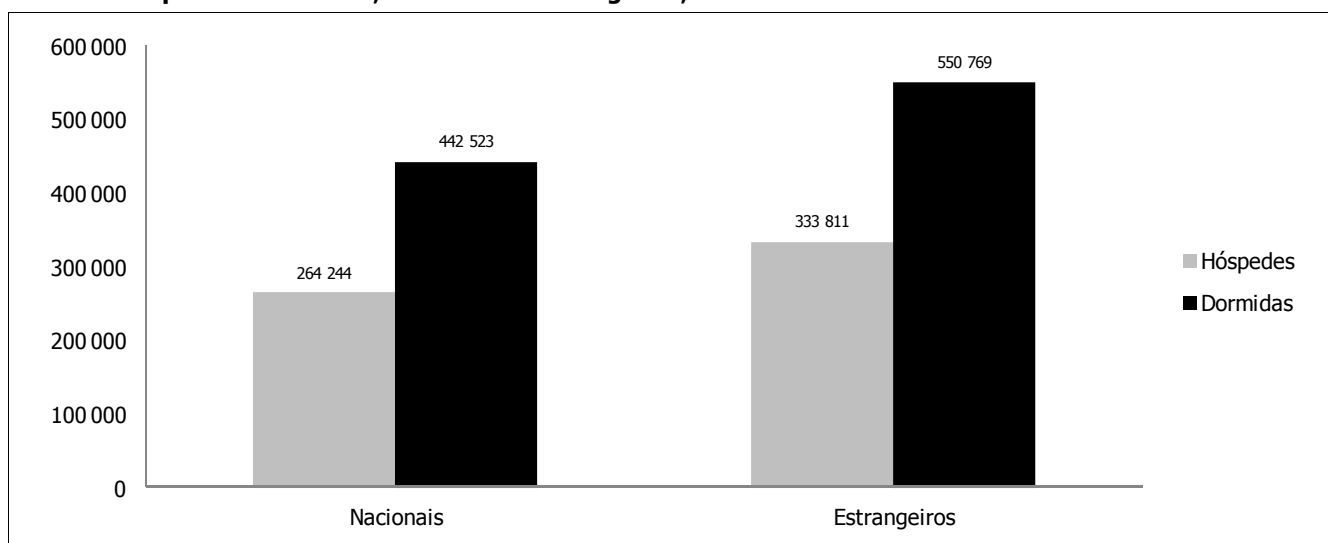

Fonte: 16.1. Movimento de hóspedes e dormidas, 2014

17. COMÉRCIO EXTERNO

17.1. Valores provisórios das exportações manifestadas nas alfândegas, por secções e capítulos da pauta aduaneira (sh), ano de 2014

| Código sh Secção | Capítulo | Descrição da secção e Capítulos da pauta | 1 000 MT | 1 000 USD | Estrutura percentual | |
|-------------------------|----------|---|-----------------------|---------------------|----------------------|--------------|
| | | | | | Secção | Total |
| Exportação total | | | 145 020 419,51 | 4 725 331,36 | 100,00 | |
| 1 | | Animais vivos e produtos do reino animal | 1 874 817,11 | 61 088,86 | 100,00 | 1,29 |
| | 01 | Animais vivos | 4 006,89 | 130,56 | 0,21 | |
| | 02 | Carnes e miudezas, comestíveis | 285,11 | 9,29 | 0,02 | |
| | 03 | Peixes e crustáceos, moluscos e outr. invertebrados aquáticos | 1 837 990,03 | 59 888,89 | 98,04 | |
| | 04 | Leite e laticíneos, ovos, mel natural, | 47,26 | 1,54 | 0,00 | |
| | 05 | Outros produtos de origem animal, | 32 487,82 | 1 058,58 | 1,73 | |
| 2 | | Produtos do reino vegetal | 6 882 720,16 | 224 265,89 | 100,00 | 4,75 |
| | 06 | Plantas vivas e produtos de floricultura | 6 795,69 | 221,43 | 0,10 | |
| | 07 | Produtos horticolas, plantas raizes e tuberculos, comestíveis | 1 502 555,70 | 48 959,13 | 21,83 | |
| | 08 | Frutas, cascas de citrino e de meloes | 2 494 575,58 | 81 283,01 | 36,24 | |
| | 09 | Café, chá, mate e especiarias | 188 983,80 | 6 157,83 | 2,75 | |
| | 10 | Cereais | 479 928,69 | 15 637,95 | 6,97 | |
| | 11 | Produtos da indústria de moagem, malte, amidos e féculas, | 466 850,76 | 15 211,82 | 6,78 | |
| | 12 | Sementes e frutos oleaginosos; graos, sementes e frutos diversos, plantas ind. | 1 742 692,67 | 56 783,73 | 25,32 | |
| | 14 | Matérias para entrançamento e outros produtos de origem vegetal, n.e. | 337,28 | 10,99 | 0,00 | |
| 3 | | Gorduras e óleos animais | 1 022 170,65 | 33 306,31 | 100,00 | 0,70 |
| | 15 | Gorduras e óleos animais ou vegetais, | 1 022 170,65 | 33 306,31 | 100,0 | |
| 4 | | Prod. das ind. alimentares; bebidas; tabaco | 12 071 910,17 | 393 349,96 | 100,00 | 8,32 |
| | 16 | Preparação de carnes, peixe, crustaceos ou de moluscos | 841,21 | 27,41 | 0,0 | |
| | 17 | Açucars e produtos de confeitaria | 2 654 201,78 | 86 484,25 | 22,0 | |
| | 18 | Cacau e suas preparações | 1 613,99 | 52,59 | 0,0 | |
| | 19 | Preparações a base de cereais, de farinhas, amidos, de leite, prod. de pastelaria | 116 292,39 | 3 789,26 | 1,0 | |
| | 20 | Preparações de produtos horticolas, de frutas ou de outras partes de plantas | 38 376,62 | 1 250,46 | 0,3 | |
| | 21 | Preparações alimentícias diversas | 33 079,52 | 1 077,86 | 0,3 | |
| | 22 | Bebidas, liquidos alcoolicos e vinagres | 461 313,36 | 15 031,39 | 3,8 | |
| | 23 | Resíduos e desperdícios das indústrias alimentares; alimentos para animais | 846 137,42 | 27 570,46 | 7,0 | |
| | 24 | Tabaco ou fumo e seus sucedaneos manufacturados | 7 920 053,89 | 258 066,27 | 65,6 | |
| 5 | | Produtos minerais | 49 470 263,99 | 1 611 934,31 | 100,00 | 34,11 |
| | 25 | Sal; enxofre; terras e pedras; gesso, cal e cimento | 165 622,27 | 5 396,62 | 0,3 | |
| | 26 | Minérios, escórias e cinzas | 5 743 972,69 | 187 161,05 | 11,6 | |
| | 27 | Combustíveis minerais, óleos minerais e produtos da sua destilação; | 43 560 669,04 | 1 419 376,64 | 88,1 | |
| 6 | | Prod. das indústrias químicas ou das conexas | 14 666 538,63 | 477 893,08 | 100,00 | 10,11 |
| | 28 | Produtos quimicos inorganicos | 82 154,67 | 2 676,92 | 0,6 | |
| | 29 | Produtos quimicos organicos | 2 207,53 | 71,93 | 0,0 | |
| | 30 | Produtos farmaceuticos | 19 345,44 | 630,35 | 0,1 | |

Continua...

17.1. Valores provisórios das exportações manifestadas nas alfândegas, por secções e capítulos da pauta aduaneira (sh), ano de 2014

| Código sh Secção | Capítulo | Descrição da secção e Capítulos da pauta | 1 000 MT | 1 000 USD | Estrutura percentual | |
|---------------------|----------|--|---------------------|-------------------|----------------------|-------------|
| | | | | | Secção | Total |
| 6 | 31 | Aubos e fertilizantes | 790 829,43 | 25 768,31 | 5,4 | |
| | 32 | Extractos tanantes e tintorias, taninos e seus derivados | 127 111,23 | 4 141,78 | 0,9 | |
| | 33 | Oleos essenciais de resinóides, produtos de perfumaria, cosmeticas | 34 262,62 | 1 116,41 | 0,2 | |
| | 34 | Saboes, produtos de limpeza, ceras, velas | 6 648,68 | 216,64 | 0,0 | |
| | 35 | Matérias albuminóides, produtos a base de amidos, colas | 133,19 | 4,34 | 0,0 | |
| | 36 | Pólvoras e explosivos, artigos de pirotecnia, fósforos | 3 261,43 | 106,27 | 0,0 | |
| | 38 | Produtos diversos das indústrias químicas | 13 600 584,39 | 443 160,13 | 92,7 | |
| 7 | | Plásticos e suas obras; borracha e suas obras | 109 323,00 | 3 562,17 | 100,00 | 0,08 |
| | 39 | Plásticos e suas obras | 93 655,14 | 3 051,65 | 85,7 | |
| | 40 | Borracha e suas obras | 15 667,86 | 510,52 | 14,3 | |
| 8 | | Peles, couros,etc, artigos de viagem, bolsas,etc... | 84 356,07 | 2 748,65 | 100,00 | 0,06 |
| | 41 | Peles, exceptuadas as peles com pelo e couros | 83 829,43 | 2 731,49 | 99,4 | |
| | 42 | Obras de couro, artigos de coreeiro ou de seleiro, artigos de viagem | 526,64 | 17,16 | 0,6 | |
| 9 | | Madeira, carvão vegetal..., cortiça e suas obras... | 3 786 445,96 | 123 377,19 | 100,00 | 2,61 |
| | 44 | Madeira, carvão vegetal e obras de madeira | 3 786 434,61 | 123 376,82 | 100,0 | |
| | 46 | Obras de espartaria ou de cestaria | 11,36 | 0,37 | 0,0 | |
| 10 | | Pasta de madeira, etc, cartão, papel e suas obras | 166 175,92 | 5 414,66 | 100,00 | 0,11 |
| | 47 | Pastas de madeira ou de outras matérias fibrosas celulósicas | 1 327,96 | 43,27 | 0,8 | |
| | 48 | Papel e cartao, obras de pasta de celulose, de papel ou de cartao | 93 552,94 | 3 048,32 | 56,3 | |
| | 49 | Livros, jornais, gravuras e outros produtos das indústrias gráficas | 71 295,02 | 2 323,07 | 42,9 | |
| 11 | | Matérias têxteis e suas obras | 2 711 882,41 | 88 363,71 | 100,00 | 1,87 |
| | 51 | Lã, pelos finos ou grosseiros; fios e tecidos de crina | 11 154,89 | 363,47 | 0,4 | |
| | 52 | Algodão | 2 449 876,05 | 79 826,52 | 90,3 | |
| | 53 | Outras fibras têxteis vegetais; fios de papel e tecidos de fios de papel | 94 968,36 | 3 094,44 | 3,5 | |
| | 54 | Filamentos sintéticos ou artificiais | 6 789,55 | 221,23 | 0,3 | |
| | 55 | Fibras sintéticas ou artificiais descontinuas | 932,98 | 30,40 | 0,0 | |
| | 56 | Pastas (ouates), feltros e falsos tecidos; fios especiais; cordéis | 34 238,99 | 1 115,64 | 1,3 | |
| | 57 | Tapetes e outros revestimentos, para pavimento de matérias têxteis | 31,00 | 1,01 | 0,0 | |
| | 58 | Tecidos especiais; tecidos tufados, rendas; tapeçarias | 194,57 | 6,34 | 0,0 | |
| | 59 | Tecidos impregnados, recobertos ou estratificados | 2 281,49 | 74,34 | 0,1 | |
| | 61 | Vestuário e seus acessórios de malha | 10 959,40 | 357,10 | 0,4 | |
| | 62 | Vestuário e seus acessórios excepto de malha | 53 435,89 | 1 741,15 | 2,0 | |
| | 63 | Outros artefactos têxteis confeccionados; sortidos; | 47 019,23 | 1 532,07 | 1,7 | |

Continua...

17.1. Valores provisórios das exportações manifestadas nas alfândegas, por secções e capítulos da pauta aduaneira (sh), ano de 2014

| Código sh Secção | Capítulo | Descrição da secção e Capítulos da pauta | 1 000 MT | 1 000 USD | Estrutura percentual | |
|---------------------|----------|---|----------------------|---------------------|----------------------|--------------|
| | | | | | Secção | Total |
| 12 | | Calçado, chapéus, guarda-chuvas, etc... | 797 018,07 | 25 969,96 | 100,00 | 0,55 |
| | 64 | Calçado, polainas e artefactos semelhantes, e suas partes | 2 608,34 | 84,99 | 0,3 | |
| | 65 | Chapéus e artefactos de uso semelhante, e suas partes | 130,74 | 4,26 | 0,0 | |
| | 66 | Guarda-chuvas, sombrinhas, guarda-sóis, bengalas-assentos, chicotes | 3,07 | 0,10 | 0,0 | |
| | 67 | Penas e penugem preparadas e suas obras; flores artificiais; obras de cabelo | 794 275,92 | 25 880,61 | 99,7 | |
| 13 | | Obras de pedra, gesso...; cerâmica...; vidros e suas obras | 16 032,15 | 522,39 | 100,00 | 0,01 |
| | 68 | Obras de pedra, gesso, cimento, amianto, mica ou de matérias semelhantes | 8 777,95 | 286,02 | 54,8 | |
| | 69 | Produtos ceramicos | 4 156,65 | 135,44 | 25,9 | |
| | 70 | Vidro e suas obras | 3 097,54 | 100,93 | 19,3 | |
| 14 | | Pérolas...; metais preciosos...; ouro... | 2 468 706,67 | 80 440,10 | 100,00 | 1,70 |
| | 71 | Pérolas naturais ou cultivadas, pedras preciosas ou semipr. metais preciosos | 2 468 706,67 | 80 440,10 | 100,0 | |
| 15 | | Metais comuns e suas obras | 45 076 508,95 | 1 468 768,62 | 100,00 | 31,08 |
| | 72 | Ferro fundido, ferro e aço | 484 637,45 | 15 791,38 | 1,1 | |
| | 73 | Obras de ferro fundido, ferro ou aço | 942 044,28 | 30 695,48 | 2,1 | |
| | 74 | Cobre e suas obras | 25 653,16 | 835,88 | 0,1 | |
| | 75 | Níquel e suas obras | 1,53 | 0,05 | 0,0 | |
| | 76 | Alumínio e suas obras | 43 388 318,95 | 1 413 760,80 | 96,3 | |
| | 78 | Chumbo e suas obras | 166 970,17 | 5 440,54 | 0,4 | |
| | 79 | Zinco e suas obras | 1 863,19 | 60,71 | 0,0 | |
| | 81 | Outros metais comuns; ceramais (cermets); obras dessas matérias | 1 181,87 | 38,51 | 0,0 | |
| | 82 | Ferramentas, artefactos de cutelaria e talheres, e suas partes | 57 484,83 | 1 873,08 | 0,1 | |
| | 83 | Obras diversas de metais comuns | 8 353,51 | 272,19 | 0,0 | |
| 16 | | Máquinas, aparelhos e mater. eléctricos e s/partes | 1 535 232,57 | 50 023,87 | 100,00 | 1,06 |
| | 84 | Máquinas, aparelhos e instrumentos mecanicos e suas partes | 1 334 723,14 | 43 490,49 | 86,9 | |
| | 85 | Máquinas, aparelhos e materiais electricos e suas partes | 200 509,43 | 6 533,38 | 13,1 | |
| 17 | | Material de transporte | 1 666 058,52 | 54 286,69 | 100,00 | 1,15 |
| | 86 | Veículos e material para vias ferreas ou semelhantes e suas partes | 181 910,37 | 5 927,35 | 10,9 | |
| | 87 | Veículos automóveis, tractores e outros veiculos terrestres e suas partes | 161 823,15 | 5 272,83 | 9,7 | |
| | 88 | Aeronaves e outros aparelhos aéreos ou espaciais, e suas partes | 1 095 376,74 | 35 691,65 | 65,7 | |
| | 89 | Embarcações e estruturas flutuantes | 226 948,25 | 7 394,86 | 13,6 | |
| 18 | | Instrumentos e aparelhos de óptica, fotografia, etc... | 564 897,94 | 18 406,58 | 100,00 | 0,39 |
| | 90 | Instrumentos e aparelhos de óptica, fotocografia ou cinematografia | 563 818,57 | 18 371,41 | 99,8 | |
| | 91 | Relógios e aparelhos semelhantes, e suas partes | 477,23 | 15,55 | 0,1 | |
| | 92 | Instrumentos musicais, suas partes e acessórios | 602,14 | 19,62 | 0,1 | |

Continua...

Continuação

17.1. Valores provisórios das exportações manifestadas nas alfândegas, por secções e capítulos da pauta aduaneira (sh), ano de 2014

| Código sh Secção | Capítulo | Descrição da secção e Capítulos da pauta | 1 000 MT | 1 000 USD | Estrutura percentual | |
|---------------------|----------|---|------------------|-----------------|----------------------|-------------|
| | | | | | Secção | Total |
| 19 | | Armas e munições; suas partes e acessórios | 1 265,35 | 41,23 | 100,00 | 0,00 |
| | 93 | Armas, e munições; duas partes e acessórios | 1 265,35 | 41,23 | 100,0 | |
| 20 | | Mercadorias e produtos diversos | 40 339,55 | 1 314,42 | 100,00 | 0,03 |
| | 94 | Moveis, mobil. medico-cirurgico; colchoes, almofadas, aparelhos de iluminação | 39 475,01 | 1 286,25 | 97,9 | |
| | 95 | Brinquedos, jogos, artigos para divertimentos ou para desporto | 513,75 | 16,74 | 1,3 | |
| | 96 | Obras diversas | 350,79 | 11,43 | 0,9 | |
| 21 | | Objectos de arte; coleção ou antiguidade | 4 030,82 | 131,34 | 100,00 | 0,00 |
| | 97 | Objectos de arte, de colecção ou antiguidades | 4 030,82 | 131,34 | 100,0 | |
| 22 | | Objectos de arte; coleção ou antiguidade | 3 724,85 | 121,37 | 100,00 | 0,00 |
| | 99 | Outros produtos não especificados | 3 724,85 | 121,37 | 100,0 | |

Fonte: INE. Documentos Base: Bases de dados da Autoridade Tributaria de Mocambique

17.2 Valores provisórios das importações manifestadas nas alfândegas, por secções e capítulos da pauta aduaneira (sh), ano de 2014

| Código sh secção | Capítulo | Descrição da secção e Capítulos da pauta | 1 000 MT | 1 000 USD | Estrutura percentual | |
|-------------------------|----------|--|-----------------------|---------------------|----------------------|-------------|
| | | | | | Secção | Total |
| Importação total | | | 268 439 954,86 | 8 746 821,60 | 100,00 | |
| 1 | | Animais vivos e produtos do reino animal | 5 869 195,50 | 191 241,30 | 100,00 | 2,19 |
| | 01 | Animais vivos | 151 793,05 | 4 946,01 | 2,59 | |
| | 02 | Carnes e miudezas, comestíveis | 1 452 032,59 | 47 312,89 | 24,74 | |
| | 03 | Peixes e crustáceos, moluscos e outr. invertebrados aquáticos | 2 693 927,38 | 87 778,67 | 45,90 | |
| | 04 | Leite e lactíneos, ovos, mel natural, | 1 563 021,44 | 50 929,34 | 26,63 | |
| | 05 | Outros produtos de origem animal, | 8 421,03 | 274,39 | 0,14 | |
| 2 | | Produtos do reino vegetal | 13 724 343,04 | 447 192,67 | 100,00 | 5,11 |
| | 06 | Plantas vivas e produtos de floricultura | 73 610,89 | 2 398,53 | 0,54 | |
| | 07 | Produtos hortícolas, plantas raízes e tubérculos, comestíveis | 739 636,98 | 24 100,26 | 5,39 | |
| | 08 | Frutas, cascas de citrino e de melões | 262 424,36 | 8 550,81 | 1,91 | |
| | 09 | Café, chá, mate e especiarias | 280 010,34 | 9 123,83 | 2,04 | |
| | 10 | Cereais | 11 394 008,68 | 371 261,28 | 83,02 | |
| | 11 | Produtos da indústria de moagem, malte, amidos e féculas, | 731 412,67 | 23 832,28 | 5,33 | |
| | 12 | Sementes e frutos oleaginosos; graos, sementes e frutos diversos, plantas ind. | 215 811,47 | 7 031,98 | 1,57 | |
| | 13 | Gomas, resinas e outros sucos e extractos vegetais | 24 068,63 | 784,25 | 0,18 | |
| | 14 | Matérias para entrançamento e outros produtos de origem vegetal, n.e. | 3 359,02 | 109,45 | 0,02 | |
| 3 | | Gorduras e óleos animais | 5 051 823,20 | 164 608,12 | 100,00 | 1,88 |
| | 15 | Gorduras e óleos animais ou vegetais, | 5 051 823,20 | 164 608,12 | 100,00 | |
| 4 | | Prod. das ind. alimentares; bebidas; tabaco | 9 744 684,81 | 317 519,87 | 100,00 | 3,63 |
| | 16 | Preparação de carnes, peixe, crustaceos ou de moluscos | 393 365,39 | 12 817,38 | 4,04 | |
| | 17 | Açúcares e produtos de confeitaria | 1 401 768,21 | 45 675,08 | 14,38 | |
| | 18 | Cacau e suas preparações | 331 663,76 | 10 806,90 | 3,40 | |

Continua...

Continuação

17.2 Valores provisórios das importações manifestadas nas alfândegas, por secções e capítulos da pauta aduaneira (sh), ano de 2014

| Código sh secção | Capítulo | Descrição da secção e Capítulos da pauta | 1 000 MT | 1 000 USD | Estrutura percentual | |
|---------------------|-----------|--|----------------------|---------------------|----------------------|--------------|
| | | | | | Secção | Total |
| 4 | 19 | Preparações a base de cereais, de farinhas, amidos, de leite, prod. de pastelaria | 1 021 916,54 | 33 298,03 | 10,49 | |
| | 20 | Preparações de produtos hortícolas, de frutas ou de outras partes de plantas | 1 064 958,65 | 34 700,51 | 10,93 | |
| | 21 | Preparações alimentícias diversas | 1 258 148,21 | 40 995,38 | 12,91 | |
| | 22 | Bebidas, líquidos alcoólicos e vinagres | 3 009 751,73 | 98 069,46 | 30,89 | |
| | 23 | Resíduos e desperdícios das indústrias alimentares; alimentos para animais | 527 363,46 | 17 183,56 | 5,41 | |
| | 24 | Tabaco ou fumo e seus sucedaneos manufacturados | 735 748,86 | 23 973,57 | 7,55 | |
| 5 | | Produtos minerais | 55 896 705,08 | 1 821 332,85 | 100,00 | 20,82 |
| | 25 | Sal; enxofre; terras e pedras; gesso, cal e cimento | 3 328 003,96 | 108 439,36 | 5,95 | |
| | 26 | Minérios, escórias e cinzas | 232 671,32 | 7 581,34 | 0,42 | |
| | 27 | Combustíveis minerais, óleos minerais e produtos da sua destilação; | 52 336 029,80 | 1 705 312,15 | 93,63 | |
| 6 | | Prod. das indústrias químicas ou das conexas | 18 314 007,68 | 596 741,86 | 100,00 | 6,82 |
| | 28 | Produtos químicos inorgânicos | 2 547 850,65 | 83 018,92 | 13,91 | |
| | 29 | Produtos químicos orgânicos | 432 189,16 | 14 082,41 | 2,36 | |
| | 30 | Produtos farmacêuticos | 5 253 988,97 | 171 195,47 | 28,69 | |
| | 31 | Adubos e fertilizantes | 2 661 338,29 | 86 716,79 | 14,53 | |
| | 32 | Extractos tanantes e tintórias, taninos e seus derivados | 950 831,44 | 30 981,80 | 5,19 | |
| | 33 | Oleos essenciais de resinóides, produtos de perfumaria, cosméticas | 1 752 160,23 | 57 092,22 | 9,57 | |
| | 34 | Sabões, produtos de limpeza, ceras, velas | 1 870 984,24 | 60 963,97 | 10,22 | |
| | 35 | Matérias albuminóides, produtos a base de amidos, colas | 163 260,98 | 5 319,68 | 0,89 | |
| | 36 | Pólvoras e explosivos, artigos de pirotecnia, fósforos | 224 016,74 | 7 299,34 | 1,22 | |
| | 37 | Produtos para fotografia e cinematografia | 74 244,02 | 2 419,16 | 0,41 | |
| | 38 | Produtos diversos das indústrias químicas | 2 383 142,95 | 77 652,10 | 13,01 | |
| 7 | | Plásticos e suas obras; borracha e suas obras | 8 905 612,84 | 290 179,63 | 100,00 | 3,32 |
| | 39 | Plásticos e suas obras | 5 599 357,97 | 182 448,94 | 62,87 | |
| | 40 | Borracha e suas obras | 3 306 254,88 | 107 730,69 | 37,13 | |
| 8 | | Peles, couros, etc, artigos de viagem, bolsas, etc... | 292 011,36 | 9 514,87 | 100,00 | 0,11 |
| | 41 | Peles, exceptuadas as peles com pelo e couros | 8 914,22 | 290,46 | 3,05 | |
| | 42 | Obras de couro, artigos de coreeiro ou de seleiro, artigos de viagem | 281 840,08 | 9 183,45 | 96,52 | |
| | 43 | Peles com pelo e suas obras, peles com pelo | 1 257,06 | 40,96 | 0,43 | |
| 9 | | Madeira, carvão vegetal..., cortiça e suas obras... | 1 607 381,08 | 52 374,75 | 100,00 | 0,60 |
| | 44 | Madeira, carvão vegetal e obras de madeira | 1 599 812,00 | 52 128,12 | 99,53 | |
| | 45 | Cortiça e suas obras | 2 475,15 | 80,65 | 0,15 | |
| | 46 | Obras de espartaria ou de cestaria | 5 093,93 | 165,98 | 0,32 | |
| 10 | | Pasta de madeira, etc, cartão, papel e suas obras | 4 382 870,82 | 142 811,04 | 100,00 | 1,63 |
| | 47 | Pastas de madeira ou de outras matérias fibrosas celulósicas | 23 271,61 | 758,28 | 0,53 | |
| | 49 | Livros, jornais, gravuras e outros produtos das indústrias gráficas | 1 407 626,62 | 45 865,97 | 32,12 | |

Continua...

Continuação

17.2 Valores provisórios das importações manifestadas nas alfândegas, por secções e capítulos da pauta aduaneira (sh), ano de 2014

| Código sh secção | Capítulo | Descrição da secção e Capítulos da pauta | 1 000 MT | 1 000 USD | Estrutura percentual | |
|------------------|-----------|--|----------------------|---------------------|----------------------|--------------|
| | | | | | Secção | Total |
| 4 | 19 | Preparações a base de cereais, de farinhas, amidos, de leite, prod. de pastelaria | 1 021 916,54 | 33 298,03 | 10,49 | |
| | 20 | Preparações de produtos hortícolas, de frutas ou de outras partes de plantas | 1 064 958,65 | 34 700,51 | 10,93 | |
| | 21 | Preparações alimentícias diversas | 1 258 148,21 | 40 995,38 | 12,91 | |
| | 22 | Bebidas, líquidos alcoólicos e vinagres | 3 009 751,73 | 98 069,46 | 30,89 | |
| | 23 | Resíduos e desperdícios das indústrias alimentares; alimentos para animais | 527 363,46 | 17 183,56 | 5,41 | |
| | 24 | Tabaco ou fumo e seus sucedaneos manufacturados | 735 748,86 | 23 973,57 | 7,55 | |
| 5 | | Produtos minerais | 55 896 705,08 | 1 821 332,85 | 100,00 | 20,82 |
| | 25 | Sal; enxofre; terras e pedras; gesso, cal e cimento | 3 328 003,96 | 108 439,36 | 5,95 | |
| | 26 | Minérios, escórias e cinzas | 232 671,32 | 7 581,34 | 0,42 | |
| | 27 | Combustíveis minerais, óleos minerais e produtos da sua destilação; | 52 336 029,80 | 1 705 312,15 | 93,63 | |
| 6 | | Prod. das indústrias químicas ou das conexas | 18 314 007,68 | 596 741,86 | 100,00 | 6,82 |
| | 28 | Produtos químicos inorgânicos | 2 547 850,65 | 83 018,92 | 13,91 | |
| | 29 | Produtos químicos orgânicos | 432 189,16 | 14 082,41 | 2,36 | |
| | 30 | Produtos farmacêuticos | 5 253 988,97 | 171 195,47 | 28,69 | |
| | 31 | Adubos e fertilizantes | 2 661 338,29 | 86 716,79 | 14,53 | |
| | 32 | Extractos tanantes e tintórias, taninos e seus derivados | 950 831,44 | 30 981,80 | 5,19 | |
| | 33 | Oleos essenciais de resinóides, produtos de perfumaria, cosméticas | 1 752 160,23 | 57 092,22 | 9,57 | |
| | 34 | Sabões, produtos de limpeza, ceras, velas | 1 870 984,24 | 60 963,97 | 10,22 | |
| | 35 | Matérias albuminóides, produtos a base de amidos, colas | 163 260,98 | 5 319,68 | 0,89 | |
| | 36 | Pólvoras e explosivos, artigos de pirotecnia, fósforos | 224 016,74 | 7 299,34 | 1,22 | |
| | 37 | Produtos para fotografia e cinematografia | 74 244,02 | 2 419,16 | 0,41 | |
| | 38 | Produtos diversos das indústrias químicas | 2 383 142,95 | 77 652,10 | 13,01 | |
| 7 | | Plásticos e suas obras; borracha e suas obras | 8 905 612,84 | 290 179,63 | 100,00 | 3,32 |
| | 39 | Plásticos e suas obras | 5 599 357,97 | 182 448,94 | 62,87 | |
| | 40 | Borracha e suas obras | 3 306 254,88 | 107 730,69 | 37,13 | |
| 8 | | Peles, couros, etc, artigos de viagem, bolsas, etc... | 292 011,36 | 9 514,87 | 100,00 | 0,11 |
| | 41 | Peles, exceptuadas as peles com pelo e couros | 8 914,22 | 290,46 | 3,05 | |
| | 42 | Obras de couro, artigos de coreeiro ou de seleiro, artigos de viagem | 281 840,08 | 9 183,45 | 96,52 | |
| | 43 | Peles com pelo e suas obras, peles com pelo | 1 257,06 | 40,96 | 0,43 | |
| 9 | | Madeira, carvão vegetal..., cortiça e suas obras... | 1 607 381,08 | 52 374,75 | 100,00 | 0,60 |
| | 44 | Madeira, carvão vegetal e obras de madeira | 1 599 812,00 | 52 128,12 | 99,53 | |
| | 45 | Cortiça e suas obras | 2 475,15 | 80,65 | 0,15 | |
| | 46 | Obras de espartaria ou de cestaria | 5 093,93 | 165,98 | 0,32 | |
| 10 | | Pasta de madeira, etc, cartão, papel e suas obras | 4 382 870,82 | 142 811,04 | 100,00 | 1,63 |
| | 47 | Pastas de madeira ou de outras matérias fibrosas celulósicas | 23 271,61 | 758,28 | 0,53 | |
| | 49 | Livros, jornais, gravuras e outros produtos das indústrias gráficas | 1 407 626,62 | 45 865,97 | 32,12 | |

Continua...

Continuação

17.2 Valores provisórios das importações manifestadas nas alfândegas, por secções e capítulos da pauta aduaneira (sh), ano de 2014

| Código sh secção | Capítulo | Descrição da secção e Capítulos da pauta | 1 000 MT | 1 000 USD | Estrutura percentual | |
|------------------|----------|--|----------------------|---------------------|----------------------|--------------|
| | | | | | Secção | Total |
| 11 | | Matérias têxteis e suas obras | 7 045 069,04 | 229 555,85 | 100,00 | 2,62 |
| | 50 | Seda | 5 377,50 | 175,22 | 0,08 | |
| | 51 | La, pelos finos ou grosseiros; fios e tecidos de crina | 73 134,88 | 2 383,02 | 1,04 | |
| | 52 | Algodão | 399 262,17 | 13 009,52 | 5,67 | |
| | 53 | Outras fibras têxteis vegetais; fios de papel e tecidos de fios de papel | 18 375,33 | 598,74 | 0,26 | |
| | 54 | Filamentos sintéticos ou artificiais | 1 290 533,83 | 42 050,63 | 18,32 | |
| | 55 | Fibras sintéticas ou artificiais descontínuas | 313 711,65 | 10 221,95 | 4,45 | |
| | 56 | Pastas (ouates), feltros e falsos tecidos; fios especiais; cordéis | 390 977,40 | 12 739,57 | 5,55 | |
| | 57 | Tapetes e outros revestimentos, para pavimento de matérias têxteis | 64 586,18 | 2 104,47 | 0,92 | |
| | 58 | Tecidos especiais; tecidos tuçados, rendas; tapeçarias | 27 912,86 | 909,51 | 0,40 | |
| | 59 | Tecidos impregnados, recobertos ou estratificados | 97 592,36 | 3 179,94 | 1,39 | |
| | 60 | Tecidos de malha | 16 823,34 | 548,17 | 0,24 | |
| | 61 | Vestuário e seus acessórios de malha | 819 198,66 | 26 692,69 | 11,63 | |
| | 62 | Vestuário e seus acessórios excepto de malha | 669 493,45 | 21 814,71 | 9,50 | |
| | 63 | Outros artefactos têxteis confeccionados; sortidos; | 2 858 089,42 | 93 127,71 | 40,57 | |
| 12 | | Calçado, chapéus, guarda-chuvas, etc... | 1 138 370,05 | 37 092,54 | 100,00 | 0,42 |
| | 64 | Calçado, polainas e artefactos semelhantes, e suas partes | 949 051,42 | 30 923,80 | 83,37 | |
| | 65 | Chapéus e artefactos de uso semelhante, e suas partes | 100 336,35 | 3 269,35 | 8,81 | |
| | 66 | Guarda-chuvas, sombrinhas, guarda-sóis, bengalas-assentos, chicotes | 54 395,88 | 1 772,43 | 4,78 | |
| | 67 | Penas e penugem preparadas e suas obras; flores artificiais; obras de cabelo | 34 586,40 | 1 126,96 | 3,04 | |
| 13 | | Obras de pedra, gesso...; cerâmica...; vidros e suas obras | 4 522 117,49 | 147 348,24 | 100,00 | 1,68 |
| | 68 | Obras de pedra, gesso, cimento, amianto, mica ou de matérias semelhantes | 911 940,15 | 29 714,57 | 20,17 | |
| | 69 | Produtos cerâmicos | 2 626 532,76 | 85 582,69 | 58,08 | |
| | 70 | Vidro e suas obras | 983 644,58 | 32 050,98 | 21,75 | |
| 14 | | Pérolas...; metais preciosos...; ouro... | 15 914,30 | 518,55 | 100,00 | 0,01 |
| | 71 | Pérolas naturais ou cultivadas, pedras preciosas ou semipr. metais preciosos | 15 914,30 | 518,55 | 100,00 | |
| 15 | | Metais comuns e suas obras | 38 258 231,65 | 1 246 602,53 | 100,00 | 14,25 |
| | 72 | Ferro fundido, ferro e aço | 7 750 530,55 | 252 542,54 | 20,26 | |
| | 73 | Obras de ferro fundido, ferro ou aço | 10 501 853,15 | 342 191,37 | 27,45 | |
| | 74 | Cobre e suas obras | 170 328,27 | 5 549,96 | 0,45 | |
| | 75 | Níquel e suas obras | 4 778,43 | 155,70 | 0,01 | |
| | 76 | Alumínio e suas obras | 17 659 967,57 | 575 430,68 | 46,16 | |
| | 78 | Chumbo e suas obras | 11 145,07 | 363,15 | 0,03 | |
| | 79 | Zinco e suas obras | 165 689,48 | 5 398,81 | 0,43 | |
| | 80 | Estanho e suas obras | 419,23 | 13,66 | 0,00 | |
| | 81 | Outros metais comuns; ceramais (cermets); obras dessas matérias | 3 736,51 | 121,75 | 0,01 | |
| | 82 | Ferramentas, artefactos de cutelaria e talheres, e suas partes | 1 077 547,69 | 35 110,71 | 2,82 | |
| | 83 | Obras diversas de metais comuns | 912 235,70 | 29 724,20 | 2,38 | |

Continua...

Continuação

17.2 Valores provisórios das importações manifestadas nas alfândegas, por secções e capítulos da pauta aduaneira (sh), ano de 2014

| Código sh secção | Capítulo | Descrição da secção e Capítulos da pauta | 1 000 MT | 1 000 USD | Estrutura percentual | |
|------------------|----------|---|----------------------|---------------------|----------------------|--------------|
| | | | | | Secção | Total |
| 16 | | Máquinas, aparelhos e mater. eléctricos e s/ partes | 56 231 311,18 | 1 832 235,62 | 100,00 | 20,95 |
| | 84 | Máquinas, aparelhos e instrumentos mecanicos e suas partes | 34 832 927,19 | 1 134 992,74 | 61,95 | |
| | 85 | Máquinas, aparelhos e materiais electricos e suas partes | 21 398 383,99 | 697 242,88 | 38,05 | |
| 17 | | Material de transporte | 30 071 489,13 | 979 846,50 | 100,00 | 11,20 |
| | 86 | Veículos e material para vias ferreas ou semelhantes e suas partes | 3 125 258,15 | 101 833,11 | 10,39 | |
| | 87 | Veículos automóveis, tractores e outros veiculos terrestres e suas partes | 26 397 804,67 | 860 143,52 | 87,78 | |
| | 88 | Aeronaves e outros aparelhos aéreos ou espaciais, e suas partes | 165 523,14 | 5 393,39 | 0,55 | |
| | 89 | Embarcações e estruturas flutuantes | 382 903,17 | 12 476,48 | 1,27 | |
| 18 | | Instrumentos e aparelhos de óptica, fotografia, etc... | 3 044 240,23 | 99 193,23 | 100,00 | 1,13 |
| | 90 | Instrumentos e aparelhos de óptica, fotocografia ou cinematografia | 2 998 024,16 | 97 687,33 | 98,48 | |
| | 91 | Relógios e aparelhos semelhantes, e suas partes | 32 354,93 | 1 054,25 | 1,06 | |
| | 92 | Instrumentos musicais, suas partes e acessórios | 13 861,14 | 451,65 | 0,46 | |
| 19 | | Armas e munições; suas partes e acessórios | 19 864,41 | 647,26 | 100,00 | 0,01 |
| | 93 | Armas, e munições; duas partes e acessórios | 19 864,41 | 647,26 | 100,00 | |
| 20 | | Mercadorias e produtos diversos | 4 285 132,99 | 139 626,36 | 100,00 | 1,60 |
| | 94 | Moveis, mobil. medico-cirurgico; colchoes, almofadas, aparelhos de iluminação | 3 599 220,70 | 117 276,66 | 83,99 | |
| | 95 | Brinquedos, jogos, artigos para divertimentos ou para desporto | 279 474,19 | 9 106,36 | 6,52 | |
| | 96 | Obras diversas | 406 438,10 | 13 243,34 | 9,48 | |
| 21 | | Objectos de arte; coleção ou antiguidade | 6 269,05 | 204,27 | 100,00 | 0,00 |
| | | Objectos de arte, de colecção ou antiguidades | 6 269,05 | 204,27 | 100,00 | |
| 22 | | Objectos de arte; coleção ou antiguidade | 13 309,95 | 433,69 | 100,00 | 0,00 |
| | 99 | Outros Produtos não especificados | 13 309,95 | 433,69 | 100,00 | |

Fonte:INE.Documentos Base: Bases de dados da Autoridade Tributária de Moçambique e Banco de Moçambique
a) Dados provisórios

17.3 Valores provisórios das exportações por países de destino, ano 2014

| País de destino | 1 000 MT | 1 000 USD | Estrutura Percentual |
|-------------------------|-----------------------|---------------------|----------------------|
| Exportação Total | 145 020 419,51 | 4 725 331,36 | 100,00 |
| Países Baixos | 34 108 368,66 | 1 111 383,79 | 23,52 |
| África Do Sul | 29 099 139,03 | 948 163,54 | 20,07 |
| Singapura | 14 569 285,48 | 474 724,19 | 10,05 |
| Índia | 11 894 881,33 | 387 581,67 | 8,20 |
| Reino Unido | 6 433 248,51 | 209 620,35 | 4,44 |
| China | 6 266 544,45 | 204 188,48 | 4,32 |
| Emiratos Árabes Unidos | 3 654 973,99 | 119 093,32 | 2,52 |
| Zimbabue | 3 268 351,56 | 106 495,65 | 2,25 |
| Suíça | 2 697 282,11 | 87 887,98 | 1,86 |
| Itália | 2 392 182,57 | 77 946,65 | 1,65 |
| Taiwan | 2 227 727,56 | 72 588,06 | 1,54 |
| Bélgica | 1 948 370,70 | 63 485,52 | 1,34 |
| Alemanha | 1 919 765,09 | 62 553,44 | 1,32 |
| Espanha | 1 769 824,62 | 57 667,79 | 1,22 |
| Portugal | 1 639 640,56 | 53 425,89 | 1,13 |
| Estados Unidos | 1 636 893,43 | 53 336,38 | 1,13 |
| Japão | 1 547 276,50 | 50 416,31 | 1,07 |
| França | 1 507 989,67 | 49 136,19 | 1,04 |
| Polónia | 1 475 274,13 | 48 070,19 | 1,02 |
| Brasil | 1 175 107,21 | 38 289,58 | 0,81 |
| Maurícias | 1 060 775,87 | 34 564,22 | 0,73 |
| Tanzânia | 956 520,45 | 31 167,17 | 0,66 |
| Luxemburgo | 929 949,05 | 30 301,37 | 0,64 |
| Malauí | 909 511,65 | 29 635,44 | 0,63 |
| Turquia | 845 182,34 | 27 539,34 | 0,58 |
| Indonésia | 838 578,86 | 27 324,17 | 0,58 |
| Rússia | 647 769,23 | 21 106,85 | 0,45 |
| Arábia Saudita | 588 403,41 | 19 172,48 | 0,41 |
| Vietname | 567 368,59 | 18 487,08 | 0,39 |
| Barém | 502 638,15 | 16 377,91 | 0,35 |
| Finlândia | 502 415,56 | 16 370,66 | 0,35 |
| Bangladesh | 435 501,84 | 14 190,35 | 0,30 |
| México | 426 381,39 | 13 893,17 | 0,29 |
| Zâmbia | 419 229,70 | 13 660,14 | 0,29 |
| Mauritânia | 347 083,64 | 11 309,34 | 0,24 |
| Ucrânia | 337 659,05 | 11 002,25 | 0,23 |
| Coreia Do Sul | 313 951,95 | 10 229,78 | 0,22 |
| Guine Equatorial | 304 131,15 | 9 909,78 | 0,21 |
| Quénia | 281 189,76 | 9 162,26 | 0,19 |
| Antilhas Holandesas | 193 336,57 | 6 299,66 | 0,13 |
| Roméia | 162 911,42 | 5 308,29 | 0,11 |
| Filipinas | 142 603,54 | 4 646,58 | 0,10 |
| Lituânia | 141 825,24 | 4 621,22 | 0,10 |
| Malásia | 136 014,70 | 4 431,89 | 0,09 |
| Argentina | 122 902,40 | 4 004,64 | 0,08 |
| Tailândia | 118 277,42 | 3 853,94 | 0,08 |
| Canadá | 113 105,85 | 3 685,43 | 0,08 |
| Hong Kong | 101 062,78 | 3 293,02 | 0,07 |
| Suazilândia | 99 139,44 | 3 230,35 | 0,07 |
| Malta | 97 097,02 | 3 163,80 | 0,07 |

Continua...

Continuação

17.3 Valores provisórios das exportações por países de destino, ano 2014

| País de destino | 1 000 MT | 1 000 USD | Estrutura Percentual |
|-----------------------|-----------|-----------|----------------------|
| Angola | 87 411,87 | 2 848,22 | 0,06 |
| República Checa | 78 062,47 | 2 543,58 | 0,05 |
| Ilha Norfolk | 76 967,45 | 2 507,90 | 0,05 |
| Grécia | 75 448,60 | 2 458,41 | 0,05 |
| Botsuana | 74 705,60 | 2 434,20 | 0,05 |
| Noruega | 73 773,54 | 2 403,83 | 0,05 |
| Koweit | 64 920,40 | 2 115,36 | 0,04 |
| Congo | 55 215,61 | 1 799,14 | 0,04 |
| Sérvia | 52 354,38 | 1 705,91 | 0,04 |
| Dinamarca | 45 159,11 | 1 471,46 | 0,03 |
| Madagáscar | 43 167,63 | 1 406,57 | 0,03 |
| Nova Zelândia | 35 303,63 | 1 150,33 | 0,02 |
| Líbano | 31 912,38 | 1 039,83 | 0,02 |
| Bahamas | 25 539,91 | 832,19 | 0,02 |
| Coreia Do Norte | 24 853,07 | 809,81 | 0,02 |
| Cazaquistão | 24 501,05 | 798,34 | 0,02 |
| Mongólia | 24 195,08 | 788,37 | 0,02 |
| Nigéria | 23 430,28 | 763,45 | 0,02 |
| Paquistão | 21 375,28 | 696,49 | 0,01 |
| Costa Do Marfim | 19 317,21 | 629,43 | 0,01 |
| Chipre | 14 373,66 | 468,35 | 0,01 |
| Costa Rica | 10 943,44 | 356,58 | 0,01 |
| Gana | 10 919,81 | 355,81 | 0,01 |
| Irão | 10 691,48 | 348,37 | 0,01 |
| Mónaco | 9 840,13 | 320,63 | 0,01 |
| Lesoto | 8 879,54 | 289,33 | 0,01 |
| Irlanda | 8 841,18 | 288,08 | 0,01 |
| Reino Unido | 8 678,21 | 282,77 | 0,01 |
| Hungria | 8 340,93 | 271,78 | 0,01 |
| Reunião | 7 817,66 | 254,73 | 0,01 |
| Gabão | 7 639,66 | 248,93 | 0,01 |
| Uruguai | 7 002,84 | 228,18 | 0,00 |
| União Europeia | 6 603,26 | 215,16 | 0,00 |
| Myanmar | 5 743,94 | 187,16 | 0,00 |
| França Metropolitana | 5 518,68 | 179,82 | 0,00 |
| Nepal | 5 433,97 | 177,06 | 0,00 |
| Austrália | 4 514,81 | 147,11 | 0,00 |
| Chile | 4 508,05 | 146,89 | 0,00 |
| São Cristóvão E Nevis | 3 348,28 | 109,10 | 0,00 |
| Israel | 3 132,53 | 102,07 | 0,00 |
| Honduras | 3 128,85 | 101,95 | 0,00 |
| Uganda | 3 127,92 | 101,92 | 0,00 |
| Afeganistão | 2 952,38 | 96,20 | 0,00 |
| Maldivas | 2 708,09 | 88,24 | 0,00 |
| Suécia | 2 480,98 | 80,84 | 0,00 |
| Egipto | 2 411,31 | 78,57 | 0,00 |
| Uzbequistão | 2 114,54 | 68,90 | 0,00 |
| Alanda | 1 961,70 | 63,92 | 0,00 |
| Áustria | 1 772,35 | 57,75 | 0,00 |
| Jordânia | 1 398,54 | 45,57 | 0,00 |
| República Dominicana | 1 170,52 | 38,14 | 0,00 |
| Equador | 1 169,60 | 38,11 | 0,00 |

Continua...

Continuação

17.3 Valores provisórios das exportações por países de destino, ano 2014

| País de destino | 1 000 MT | 1 000 USD | Estrutura Percentual |
|--------------------------|----------|-----------|----------------------|
| Camarões | 1 096,86 | 35,74 | 0,00 |
| Chade | 1 025,66 | 33,42 | 0,00 |
| Saara Ocidental | 984,23 | 32,07 | 0,00 |
| Namíbia | 942,18 | 30,70 | 0,00 |
| Líbia | 882,03 | 28,74 | 0,00 |
| Qatar | 799,47 | 26,05 | 0,00 |
| Ilhas Marshall | 781,37 | 25,46 | 0,00 |
| Camboja | 565,31 | 18,42 | 0,00 |
| São Tomé E Príncipe | 333,60 | 10,87 | 0,00 |
| Venezuela | 302,60 | 9,86 | 0,00 |
| Vanuatu | 280,51 | 9,14 | 0,00 |
| Sudão | 273,14 | 8,90 | 0,00 |
| Turquemenistão | 177,08 | 5,77 | 0,00 |
| Islândia | 112,94 | 3,68 | 0,00 |
| Iraque | 111,71 | 3,64 | 0,00 |
| Djibouti | 105,88 | 3,45 | 0,00 |
| Colômbia | 66,29 | 2,16 | 0,00 |
| Niue | 50,33 | 1,64 | 0,00 |
| Sri Lanka | 35,60 | 1,16 | 0,00 |
| Cabo Verde | 33,15 | 1,08 | 0,00 |
| Ilhas Virgens Britânicas | 31,00 | 1,01 | 0,00 |

Fonte: INE. Documentos Base: Bases de dados da Autoridade Tributária de Moçambique e Banco de Moçambique

17.4 Valores provisórios das importações por países de origem, ano 2014

| País Origem | 1 000 MT | 1 000 USD | Estrutura percentual |
|-------------------------|-----------------------|---------------------|----------------------|
| Importação Total | 268 439 954,86 | 8 746 821,60 | 100,00 |
| África do Sul | 88 752 251,72 | 2 891 894,81 | 33,06 |
| Barém | 24 866 375,47 | 810 243,58 | 9,26 |
| China | 21 483 636,51 | 700 020,74 | 8,00 |
| Países Baixos | 18 392 172,97 | 599 288,79 | 6,85 |
| Emiratos Árabes Unidos | 14 687 684,78 | 478 582,10 | 5,47 |
| Portugal | 13 994 502,51 | 455 995,52 | 5,21 |
| Índia | 10 069 152,38 | 328 092,29 | 3,75 |
| Japão | 8 425 393,26 | 274 532,20 | 3,14 |
| Estados Unidos | 4 857 627,62 | 158 280,47 | 1,81 |
| Tailândia | 4 314 990,37 | 140 599,23 | 1,61 |
| Vietname | 3 826 820,50 | 124 692,75 | 1,43 |
| Alemanha | 3 727 743,36 | 121 464,43 | 1,39 |
| Reino Unido | 3 466 229,57 | 112 943,29 | 1,29 |
| Singapura | 3 373 915,98 | 109 935,35 | 1,26 |
| Itália | 2 871 971,43 | 93 580,04 | 1,07 |
| Brasil | 2 628 589,91 | 85 649,72 | 0,98 |
| Paquistão | 2 208 349,28 | 71 956,64 | 0,82 |
| Suécia | 2 059 651,32 | 67 111,48 | 0,77 |
| França | 2 007 237,71 | 65 403,64 | 0,75 |
| Austrália | 1 990 442,30 | 64 856,38 | 0,74 |
| Malásia | 1 766 372,46 | 57 555,31 | 0,66 |
| Indonésia | 1 719 143,62 | 56 016,41 | 0,64 |
| Namíbia | 1 712 859,23 | 55 811,64 | 0,64 |
| Espanha | 1 635 923,08 | 53 304,76 | 0,61 |
| Suazilândia | 1 400 781,52 | 45 642,93 | 0,52 |

Continua...

17.4 Valores provisórios das importações por países de origem, ano 2014

| País Origem | 1 000 MT | 1 000 USD | Estrutura percentual |
|--------------------------|-----------------|------------------|-----------------------------|
| Bahamas | 1 368 994,66 | 44 607,19 | 0,51 |
| Coreia Do Sul | 1 341 106,35 | 43 698,48 | 0,50 |
| Suíça | 1 338 928,28 | 43 627,51 | 0,50 |
| Hong Kong | 1 319 878,69 | 43 006,80 | 0,49 |
| Turquia | 1 201 457,03 | 39 148,16 | 0,45 |
| Rússia | 1 058 337,28 | 34 484,76 | 0,39 |
| Canadá | 969 780,37 | 31 599,23 | 0,36 |
| Ucrânia | 946 930,44 | 30 854,69 | 0,35 |
| Bélgica | 945 444,43 | 30 806,27 | 0,35 |
| Argentina | 828 061,31 | 26 981,47 | 0,31 |
| Maurícias | 804 366,79 | 26 209,41 | 0,30 |
| Tanzânia | 781 294,97 | 25 457,64 | 0,29 |
| Zâmbia | 764 147,24 | 24 898,90 | 0,28 |
| Zimbábue | 763 469,61 | 24 876,82 | 0,28 |
| Finlândia | 675 184,91 | 22 000,16 | 0,25 |
| Líbano | 604 348,40 | 19 692,03 | 0,23 |
| Koweit | 512 867,96 | 16 711,24 | 0,19 |
| Áustria | 495 516,75 | 16 145,87 | 0,18 |
| Coreia Do Norte | 428 678,84 | 13 968,03 | 0,16 |
| Irlanda | 428 076,70 | 13 948,41 | 0,16 |
| Arábia Saudita | 386 137,59 | 12 581,87 | 0,14 |
| Dinamarca | 322 151,70 | 10 496,96 | 0,12 |
| Malauí | 298 582,70 | 9 728,99 | 0,11 |
| Taiwan | 293 530,82 | 9 564,38 | 0,11 |
| Panamá | 248 160,57 | 8 086,04 | 0,09 |
| Israel | 233 798,88 | 7 618,08 | 0,09 |
| Quênia | 210 292,18 | 6 852,14 | 0,08 |
| Antilhas Holandesas | 183 416,02 | 5 976,41 | 0,07 |
| Reino Unido | 166 012,95 | 5 409,35 | 0,06 |
| Chile | 162 895,15 | 5 307,76 | 0,06 |
| Polónia | 156 993,47 | 5 115,46 | 0,06 |
| Roménia | 143 358,51 | 4 671,18 | 0,05 |
| Grécia | 126 634,61 | 4 126,25 | 0,05 |
| Egipto | 96 172,03 | 3 133,66 | 0,04 |
| Noruega | 95 118,44 | 3 099,33 | 0,04 |
| Mauritânia | 84 968,33 | 2 768,60 | 0,03 |
| Nova Zelândia | 77 701,25 | 2 531,81 | 0,03 |
| Qatar | 74 619,05 | 2 431,38 | 0,03 |
| Angola | 62 997,06 | 2 052,69 | 0,02 |
| Mónaco | 62 786,52 | 2 045,83 | 0,02 |
| União Europeia | 59 830,46 | 1 949,51 | 0,02 |
| França Metropolitana | 58 753,55 | 1 914,42 | 0,02 |
| Botsuana | 53 920,18 | 1 756,93 | 0,02 |
| Ilhas Virgens Britânicas | 53 000,40 | 1 726,96 | 0,02 |
| Chipre | 51 720,02 | 1 685,24 | 0,02 |
| Lituânia | 51 662,63 | 1 683,37 | 0,02 |
| Oman | 50 965,04 | 1 660,64 | 0,02 |
| Filipinas | 48 550,97 | 1 581,98 | 0,02 |
| Liechtenstein | 44 831,95 | 1 460,80 | 0,02 |
| Luxemburgo | 44 062,25 | 1 435,72 | 0,02 |
| Colômbia | 41 594,46 | 1 355,31 | 0,02 |

Continua...

17.4 Valores provisórios das importações por países de origem, ano 2014

| País Origem | 1 000 MT | 1 000 USD | Estrutura percentual |
|--------------------------|-----------------|------------------|-----------------------------|
| República Checa | 40 971,46 | 1 335,01 | 0,02 |
| México | 38 596,97 | 1 257,64 | 0,01 |
| Letónia | 37 779,70 | 1 231,01 | 0,01 |
| Alanda | 29 597,44 | 964,40 | 0,01 |
| Afeganistão | 27 477,37 | 895,32 | 0,01 |
| Uruguai | 25 831,77 | 841,70 | 0,01 |
| Equador | 21 336,92 | 695,24 | 0,01 |
| Bielorrússia | 19 773,26 | 644,29 | 0,01 |
| Malta | 19 631,47 | 639,67 | 0,01 |
| Congo | 18 581,26 | 605,45 | 0,01 |
| Jordânia | 16 206,47 | 528,07 | 0,01 |
| Mongólia | 16 040,13 | 522,65 | 0,01 |
| Costa Do Marfim | 14 356,17 | 467,78 | 0,01 |
| Croácia | 14 095,61 | 459,29 | 0,01 |
| Bangladesh | 13 688,66 | 446,03 | 0,01 |
| Hungria | 11 476,83 | 373,96 | 0,00 |
| Tunísia | 10 446,57 | 340,39 | 0,00 |
| Sri Lanka | 10 097,93 | 329,03 | 0,00 |
| Bulgária | 10 090,26 | 328,78 | 0,00 |
| Ilhas Turks E Caicos | 9 450,99 | 307,95 | 0,00 |
| Madagáscar | 9 293,85 | 302,83 | 0,00 |
| Gana | 8 751,56 | 285,16 | 0,00 |
| Geórgia | 8 601,18 | 280,26 | 0,00 |
| Nigéria | 8 197,91 | 267,12 | 0,00 |
| República Eslovaca | 7 873,83 | 256,56 | 0,00 |
| Jamaica | 7 334,60 | 238,99 | 0,00 |
| Uganda | 7 120,39 | 232,01 | 0,00 |
| Ilhas Virgens Americanas | 6 743,82 | 219,74 | 0,00 |
| Gibraltar | 6 327,66 | 206,18 | 0,00 |
| Irão | 5 686,55 | 185,29 | 0,00 |
| Paraguai | 5 667,83 | 184,68 | 0,00 |
| Bósnia E Herzegovina | 5 649,42 | 184,08 | 0,00 |
| Argélia | 5 219,14 | 170,06 | 0,00 |
| Albânia | 4 623,45 | 150,65 | 0,00 |
| Reunião | 4 531,69 | 147,66 | 0,00 |
| Eslovénia | 3 996,76 | 130,23 | 0,00 |
| Myanmar | 3 890,26 | 126,76 | 0,00 |
| Somália | 3 612,21 | 117,70 | 0,00 |
| Porto Rico | 3 537,33 | 115,26 | 0,00 |
| Eritreia | 3 526,89 | 114,92 | 0,00 |
| Samoa Americana | 3 429,30 | 111,74 | 0,00 |
| Estónia | 3 121,17 | 101,70 | 0,00 |
| Costa Rica | 3 038,31 | 99,00 | 0,00 |
| Groenlândia | 2 649,47 | 86,33 | 0,00 |
| San Marino | 2 339,81 | 76,24 | 0,00 |
| Cuba | 2 313,72 | 75,39 | 0,00 |
| Guinea | 2 235,46 | 72,84 | 0,00 |
| Lesoto | 2 221,04 | 72,37 | 0,00 |
| Macau | 2 181,45 | 71,08 | 0,00 |
| Nauru | 1 924,57 | 62,71 | 0,00 |

Continua...

17.4 Valores provisórios das importações por países de origem, ano 2014

| País Origem | 1 000 MT | 1 000 USD | Estrutura percentual |
|---------------------------|-----------------|------------------|-----------------------------|
| Etiópia | 1 597,41 | 52,05 | 0,00 |
| Andorra | 1 560,59 | 50,85 | 0,00 |
| Senegal | 1 358,03 | 44,25 | 0,00 |
| Mali | 1 335,63 | 43,52 | 0,00 |
| Jersey | 1 216,86 | 39,65 | 0,00 |
| Benin | 1 174,51 | 38,27 | 0,00 |
| Honduras | 1 174,51 | 38,27 | 0,00 |
| Kosovo | 1 117,12 | 36,40 | 0,00 |
| Eua Territórios Insulares | 1 098,70 | 35,80 | 0,00 |
| Cazaquistão | 1 028,73 | 33,52 | 0,00 |
| El Salvador | 967,35 | 31,52 | 0,00 |
| Belize | 957,22 | 31,19 | 0,00 |
| Antigua E Barbuda | 951,08 | 30,99 | 0,00 |
| Camarões | 908,12 | 29,59 | 0,00 |
| Gabão | 851,95 | 27,76 | 0,00 |
| Laos | 815,13 | 26,56 | 0,00 |
| Togo | 812,67 | 26,48 | 0,00 |
| Ilha Norfolk | 759,88 | 24,76 | 0,00 |
| Marrocos | 737,79 | 24,04 | 0,00 |
| Nicarágua | 660,14 | 21,51 | 0,00 |
| Antártica | 650,32 | 21,19 | 0,00 |
| Seychelles | 561,32 | 18,29 | 0,00 |
| Sudão | 538,92 | 17,56 | 0,00 |
| Burundi | 458,82 | 14,95 | 0,00 |
| Ilhas Cook | 424,75 | 13,84 | 0,00 |
| Níger | 341,27 | 11,12 | 0,00 |
| Arménia | 304,14 | 9,91 | 0,00 |
| Peru | 259,64 | 8,46 | 0,00 |
| Ilhas Marshall | 238,46 | 7,77 | 0,00 |
| Ruanda | 191,20 | 6,23 | 0,00 |
| Libéria | 190,58 | 6,21 | 0,00 |
| Niue | 186,60 | 6,08 | 0,00 |
| Barbados | 160,51 | 5,23 | 0,00 |
| Anguila | 159,59 | 5,20 | 0,00 |
| Pitcairn | 128,59 | 4,19 | 0,00 |
| Cabo Verde | 117,24 | 3,82 | 0,00 |
| Ilhas Faroé | 111,10 | 3,62 | 0,00 |
| Venezuela | 104,96 | 3,42 | 0,00 |
| Sérvia | 96,06 | 3,13 | 0,00 |
| Líbia | 79,49 | 2,59 | 0,00 |
| Chade | 78,26 | 2,55 | 0,00 |
| Burquina Faso | 73,04 | 2,38 | 0,00 |
| Iraque | 65,37 | 2,13 | 0,00 |
| Brunei | 45,42 | 1,48 | 0,00 |
| Tuvalu | 43,58 | 1,42 | 0,00 |
| Azerbaijão | 33,15 | 1,08 | 0,00 |
| Guiné Bissau | 24,86 | 0,81 | 0,00 |
| Tchecoslováquia | 24,25 | 0,79 | 0,00 |
| Serra Leoa | 23,63 | 0,77 | 0,00 |
| Polinésia Francesa | 17,49 | 0,57 | 0,00 |
| Bolívia | 16,88 | 0,55 | 0,00 |

Continua...

Continuação

17.4 Valores provisórios das importações por países de origem, ano 2014

| País Origem | 1 000 MT | 1 000 USD | Estrutura percentual |
|-----------------------|----------|-----------|----------------------|
| Ilha Do Natal | 11,36 | 0,37 | 0,00 |
| São Cristóvão E Nevis | 11,05 | 0,36 | 0,00 |
| Suriname | 8,90 | 0,29 | 0,00 |
| Papua Nova Guiné | 4,91 | 0,16 | 0,00 |
| Haiti | 3,38 | 0,11 | 0,00 |
| Dominica | 1,53 | 0,05 | 0,00 |
| Fiji | 0,92 | 0,03 | 0,00 |
| Palau | 0,92 | 0,03 | 0,00 |
| São Tomé E Príncipe | 0,92 | 0,03 | 0,00 |
| Macedónia | 0,61 | 0,02 | 0,00 |

Fonte: INE. Documentos Base: Bases de dados da Autoridade Tributária de Moçambique e Banco de Moçambique

a) Dados provisórios

18. CÂMBIOS

18.1 Taxas de câmbios, 2009 - 2014

(MT/Moeda)

| País | Médias Anuais, 2009 - 2014 | | | | | |
|------------------|----------------------------|----------|----------|----------|----------|---------|
| | 2009 | 2010 | 2011 | 2012 | 2013 | 2014 |
| África do Sul | 3,22 | 4,53 | 4,04 | 3,44 | 3,11 | 2,83 |
| Canadá | 23,54 | 32,05 | 29,44 | 28,26 | 29,04 | 27,79 |
| Dinamarca | 5,00 | 5,87 | 5,43 | 4,88 | 5,33 | 5,47 |
| Estados Unidos | 26,71 | 32,98 | 29,06 | 28,23 | 29,91 | 30,69 |
| Inglaterra | 41,83 | 50,98 | 46,62 | 44,75 | 46,78 | 50,55 |
| Japão | 286,00 | 377,72 | 364,03 | 353,94 | 306,97 | 290,64 |
| Malawi | 191,24 | 220,82 | 187,57 | 123,78 | 85,19 | 75,32 |
| Noruega | 4,28 | 5,46 | 5,19 | 4,86 | 5,10 | 4,89 |
| Suécia | 3,52 | 4,59 | 4,49 | 4,170 | 4,590 | 4,49 |
| Suíça | 24,67 | 31,76 | 32,81 | 30,11 | 32,27 | 33,57 |
| Zâmbia | 5,33 | 6,89 | 6,01 | 5,50 | 5,77 | 5,49 |
| Zimbabwe | 103,93 | 87,26 | 76,85 | 74,68 | 79,12 | 81,19 |
| União Europeia | 37,25 | 43,67 | 40,46 | 36,29 | 39,71 | 40,77 |
| Ouro - US\$/Onça | 972,86 | 1 224,18 | 1 570,35 | 1 668,89 | 1 414,16 | 1197,50 |

Fonte: Banco de Moçambique.

Nota: MT/um = meticais por unidade monetária

Taxa mercado 2009 - 2014

18.2 Taxas de câmbios médios mensais

| Países Moeda | A. do Sul (Rand) | Inglaterra (Libra) | Suíça (Franco) | União Europeia (Euro) | USD (Dólar) |
|--------------|------------------|--------------------|----------------|-----------------------|-------------|
| 2009 | | | | | |
| Janeiro | 2,56 | 36,67 | 22,49 | 33,57 | 25,40 |
| Fevereiro | 2,58 | 37,15 | 22,10 | 32,93 | 25,75 |
| Março | 2,67 | 37,61 | 22,98 | 34,61 | 26,53 |
| Abril | 2,96 | 39,12 | 23,15 | 35,08 | 26,61 |
| Maio | 3,18 | 41,00 | 24,02 | 36,31 | 26,60 |
| Junho | 3,32 | 43,55 | 24,63 | 37,32 | 26,62 |
| Julho | 3,37 | 43,63 | 24,72 | 37,57 | 26,66 |
| Agosto | 3,37 | 44,18 | 25,03 | 38,12 | 26,74 |
| Setembro | 3,63 | 44,46 | 26,18 | 39,65 | 27,22 |
| Outubro | 3,70 | 44,64 | 27,00 | 40,87 | 27,57 |
| Novembro | 3,65 | 45,50 | 27,10 | 40,91 | 27,43 |
| Dezembro | 3,68 | 44,84 | 26,85 | 40,55 | 27,35 |
| 2010 | | | | | |
| Janeiro | 3,70 | 44,51 | 26,62 | 39,29 | 27,53 |
| Fevereiro | 3,60 | 43,03 | 25,72 | 37,71 | 27,59 |
| Março | 3,74 | 41,73 | 25,98 | 37,63 | 27,72 |
| Abril | 4,32 | 48,65 | 29,70 | 42,56 | 31,85 |
| Maio | 4,42 | 49,50 | 29,89 | 42,42 | 33,73 |
| Junho | 4,49 | 50,60 | 30,49 | 41,87 | 34,24 |
| Julho | 4,64 | 53,34 | 33,13 | 44,61 | 34,87 |
| Agosto | 5,00 | 57,12 | 35,12 | 47,08 | 36,47 |
| Setembro | 5,08 | 56,25 | 36,08 | 47,19 | 36,17 |
| Outubro | 5,21 | 57,00 | 37,11 | 49,93 | 35,91 |
| Novembro | 5,11 | 56,86 | 36,20 | 48,63 | 35,62 |
| Dezembro | 5,01 | 53,21 | 35,13 | 45,08 | 34,08 |
| 2011 | | | | | |
| Janeiro | 4,70 | 51,26 | 34,00 | 43,51 | 32,48 |
| Fevereiro | 4,39 | 50,81 | 33,16 | 43,00 | 31,51 |
| Março | 4,50 | 50,12 | 33,73 | 43,42 | 31,01 |
| Abril | 4,56 | 50,22 | 34,20 | 44,33 | 30,71 |
| Maio | 4,38 | 49,12 | 34,45 | 43,09 | 30,11 |
| Junho | 4,30 | 47,33 | 34,71 | 41,96 | 29,16 |
| Julho | 4,15 | 45,44 | 34,22 | 40,22 | 28,17 |
| Agosto | 3,88 | 44,82 | 35,10 | 39,29 | 27,38 |
| Setembro | 3,61 | 42,89 | 31,20 | 37,38 | 27,15 |
| Outubro | 3,41 | 42,64 | 30,21 | 37,14 | 27,05 |
| Novembro | 3,31 | 42,59 | 29,69 | 36,53 | 26,95 |
| Dezembro | 3,30 | 42,21 | 29,03 | 35,65 | 27,02 |
| 2012 | | | | | |
| Janeiro | 3,40 | 42,16 | 28,98 | 35,08 | 27,18 |
| Fevereiro | 3,55 | 42,94 | 29,79 | 35,94 | 27,17 |
| Março | 3,61 | 43,44 | 30,07 | 36,25 | 27,46 |
| Abril | 3,55 | 44,41 | 30,38 | 36,51 | 27,76 |
| Maio | 3,39 | 43,94 | 29,42 | 35,33 | 27,63 |
| Junho | 3,33 | 43,37 | 29,11 | 34,95 | 27,89 |
| Julho | 3,40 | 43,70 | 28,68 | 34,44 | 28,03 |
| Agosto | 3,45 | 44,84 | 29,46 | 35,37 | 28,53 |
| Setembro | 3,47 | 46,25 | 30,58 | 36,94 | 28,72 |
| Outubro | 3,35 | 46,48 | 31,01 | 37,51 | 28,91 |
| Novembro | 3,39 | 47,55 | 31,73 | 38,23 | 29,80 |
| Dezembro | 3,43 | 47,88 | 32,16 | 38,88 | 29,66 |

Continua...

Continuação

18.2 Taxas de câmbios médios mensais

| Países Moeda | A. do Sul (Rand) | Inglaterra (Libra) | Suíça (Franco) | União Europeia (Euro) | USD (Dólar) |
|--------------|------------------|--------------------|----------------|-----------------------|-------------|
| 2013 | | | | | |
| Janeiro | 3,39 | 47,49 | 32,20 | 39,54 | 29,76 |
| Fevereiro | 3,38 | 46,42 | 32,58 | 40,06 | 30,00 |
| Março | 3,27 | 45,34 | 31,78 | 38,95 | 30,06 |
| Abril | 3,30 | 46,01 | 32,08 | 39,11 | 30,05 |
| Maio | 3,20 | 45,82 | 31,35 | 38,91 | 29,98 |
| Junho | 2,99 | 46,23 | 31,95 | 39,38 | 29,87 |
| Julho | 3,01 | 45,26 | 31,54 | 39,00 | 29,84 |
| Agosto | 2,97 | 46,25 | 32,21 | 39,72 | 29,84 |
| Setembro | 2,99 | 47,33 | 32,30 | 39,84 | 29,86 |
| Outubro | 3,02 | 48,02 | 33,05 | 40,70 | 29,84 |
| Novembro | 2,94 | 48,14 | 32,76 | 40,33 | 29,89 |
| Dezembro | 2,89 | 48,99 | 33,48 | 40,99 | 29,92 |
| 2014 | | | | | |
| Janeiro | 2,77 | 49,67 | 33,34 | 41,06 | 30,17 |
| Fevereiro | 2,80 | 50,75 | 34,29 | 41,86 | 30,62 |
| Março | 2,84 | 50,68 | 34,62 | 42,15 | 30,50 |
| Abril | 2,90 | 51,23 | 34,67 | 42,25 | 30,58 |
| Maio | 2,95 | 51,59 | 34,47 | 42,06 | 30,64 |
| Junho | 2,87 | 51,76 | 34,18 | 41,62 | 30,63 |
| Julho | 2,87 | 52,20 | 34,08 | 41,40 | 30,59 |
| Agosto | 2,86 | 50,87 | 33,50 | 40,58 | 30,47 |
| Setembro | 2,79 | 49,94 | 32,72 | 39,51 | 30,60 |
| Outubro | 2,79 | 49,63 | 32,39 | 39,12 | 30,88 |
| Novembro | 2,80 | 48,89 | 32,16 | 38,67 | 31,01 |
| Dezembro | 2,75 | 49,42 | 32,41 | 38,97 | 31,60 |

Fonte: Banco de Moçambique.

19. INVESTIMENTO

19.1. Projectos de investimento privado autorizados pelo centro de promoção de investimentos, no país, por sectores, 2013 - 2014

| Descrição | Unidade Medida | 2013 | 2014 | | | | Emprego, 2014 | | |
|---|----------------------|------------|-----------|-----------|-----------|------------|------------------------|--------|---------------------|
| | | Inv. Total | IDE | IDN | Sup/Empr | Inv. Total | Extrutura % Inv. Total | N ° | Extrutura % Emprego |
| Projectos autorizados (total) | | | | | | | | | |
| Número de projectos | Nº | 515 | ... | ... | ... | 486 | 100,00 | 42 512 | 100,00 |
| Valor | 10 ³ US\$ | 4 224 033 | 2 460 500 | 2 271 080 | 2 279 894 | 7 011 474 | 100,00 | - | |
| - Agricultura e Agro-Indústrias | | | | | | | | | |
| Número de projectos | Nº | 54 | ... | ... | ... | 43 | 8,85 | 7 269 | 17,10 |
| Valor | 10 ³ US\$ | 878 257 | 338 151 | 182 941 | 24 878 | 545 971 | 7,79 | | |
| - Aquacultura e pescas | | | | | | | | | |
| Número de projectos | Nº | 3 | ... | ... | ... | 4 | 0,82 | 618 | 1,45 |
| Valor | 10 ³ US\$ | 3 006 | 13 396 | 500 505 | ... | 513 901 | 7,33 | | |
| - Bancos, seguradoras de leasing | | | | | | | | | |
| Número de projectos | Nº | ... | ... | ... | ... | 3 | 0,62 | 62 | 0,15 |
| Valor | 10 ³ US\$ | ... | 5 485 | 550 | ... | 6 035 | 0,09 | | |
| - Construção e o. públicas | | | | | | | | | |
| Número de projectos | Nº | 38 | ... | ... | ... | 44 | 9,05 | 8 465 | 19,91 |
| Valor | 10 ³ US\$ | 277 893 | 212 702 | 18 501 | 44 679 | 275 882 | 3,93 | | |
| - Energia | | | | | | | | | |
| Número de projectos | Nº | ... | ... | ... | ... | 5 | 1,03 | 5 720 | 13,46 |
| Valor | 10 ³ US\$ | ... | 686 953 | 942 798 | 1 609 091 | 3 238 842 | 46,19 | | |
| - Indústria | | | | | | | | | |
| Número de projectos | Nº | 138 | ... | ... | ... | 89 | 18,31 | 7 427 | 17,47 |
| Valor | 10 ³ US\$ | 1 613 010 | 160 713 | 72 781 | 105 471 | 338 965 | 4,83 | | |
| - Transportes e Comunicações | | | | | | | | | |
| Número de projectos | Nº | 73 | ... | ... | ... | 108 | 22,22 | 1 620 | 3,81 |
| Valor | 10 ³ US\$ | 590 137 | 607 000 | 72 179 | 4 953 | 684 132 | 9,76 | | |
| - Turismo e Hotelaria | | | | | | | | | |
| Número de projectos | Nº | 57 | ... | ... | ... | 56 | 11,52 | 2 583 | 6,08 |
| Valor | 10 ³ US\$ | 370 003 | 62 353 | 399 170 | 136 629 | 598 152 | 8,53 | | |
| - Serviços | | | | | | | | | |
| Número de projectos | Nº | 152 | ... | ... | ... | 134 | 27,57 | 8 748 | 20,58 |
| Valor | 10 ³ US\$ | 491 727 | 373 748 | 81 655 | 354 191 | 809 594 | 11,55 | | |

Fonte: CPI - Centro de Promoção de Investimentos
Investimento Total (2011) = IDE + IDN + Suprimentos/Empréstimos

Gráfico 19.1. Projectos de investimento privado autorizados pelo centro de promoção de investimentos no País, por sectores, 2014

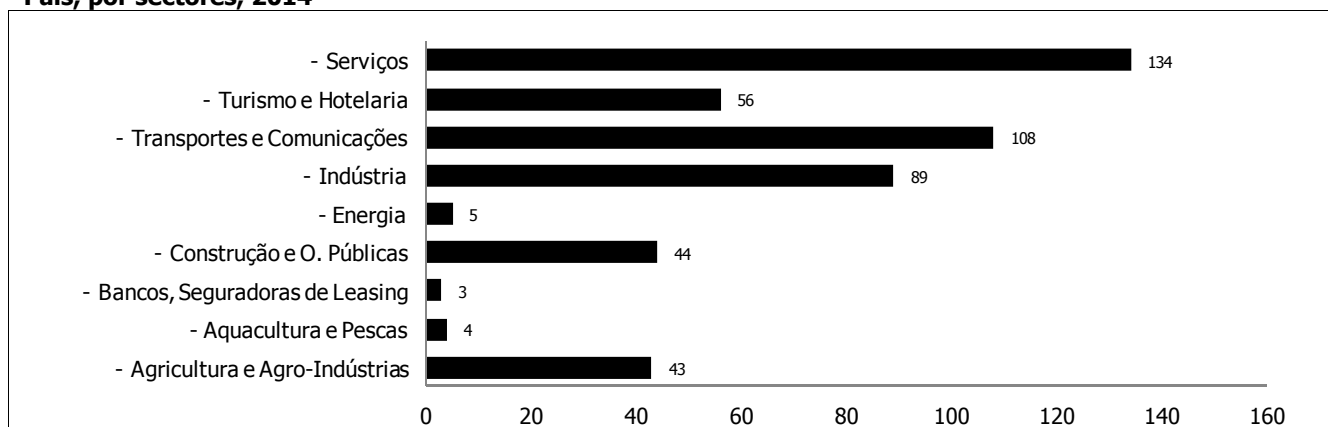

Fonte: Quadro 19.1. Projectos de investimento privado autorizados pelo centro de promoção de investimentos, no país, por sectores, 2013 - 2014

19.2. Projectos de investimento privado autorizados pelo centro de promoção de investimentos, no país, por província, 2014

| Descrição | Unidade Medida | 2014 | | | | | Emprego | |
|--------------------------------------|----------------------|-----------|-----------|-----------|-----------|-----------------------|---------|---------------------|
| | | IDE | IDN | Sup/Empr | Inv.Total | Extrutura % Inv Total | N ° | Extrutura % Emprego |
| Projectos autorizados (total) | | | | | | | | |
| Número de projectos | Nº | ... | ... | ... | 486 | 100,00 | 42 512 | |
| Valor | 10 ³ US\$ | 2 460 500 | 2 271 080 | 2 279 894 | 7 011 474 | 100,00 | | |
| - Niassa | | | | | | | | |
| Número de projectos | Nº | ... | ... | ... | 4 | 0,82 | 117 | 0,28 |
| Valor | 10 ³ US\$ | 220 | 894 | 2 062 | 3 176 | 0,05 | | |
| - Cabo Delgado | | | | | | | | |
| Número de projectos | Nº | ... | ... | ... | 37 | 7,61 | 6 645 | 15,63 |
| Valor | 10 ³ US\$ | 39 2654 | 527 267 | 146 129 | 1 066 050 | 15,20 | | |
| - Nampula | | | | | | | | |
| Número de projectos | Nº | ... | ... | ... | 12 | 2,47 | 415 | 0,98 |
| Valor | 10 ³ US\$ | 13 061 | 512 | 6 300 | 19 872 | 0,28 | | |
| - Zambézia | | | | | | | | |
| Número de projectos | Nº | ... | ... | ... | 6 | 1,23 | 557 | 1,31 |
| Valor | 10 ³ US\$ | 11 110 | 5 500 | ... | 16 610 | 0,24 | | |
| - Tete | | | | | | | | |
| Número de projectos | Nº | ... | ... | ... | 27 | 5,56 | 9 280 | 21,83 |
| Valor | 10 ³ US\$ | 691 378 | 952 428 | 1 095 419 | 2 739 225 | 39,07 | | |
| - Manica | | | | | | | | |
| Número de projectos | Nº | ... | ... | ... | 14 | 2,88 | 848 | 1,99 |
| Valor | 10 ³ US\$ | 13 967 | 7 199 | 3 765 | 24 931 | 0,36 | | |
| - Sofala | | | | | | | | |
| Número de projectos | Nº | ... | ... | ... | 28 | 5,76 | 2 711 | 6,38 |
| Valor | 10 ³ US\$ | 715 252 | 88 854 | 328 515 | 1 132 621 | 16,15 | | |
| - Inhambane | | | | | | | | |
| Número de projectos | Nº | ... | ... | ... | 24 | 4,94 | 1 030 | 2,42 |
| Valor | 10 ³ US\$ | 19 489 | 66 | 2 364 | 21 919 | 0,31 | | |
| - Gaza | | | | | | | | |
| Número de projectos | Nº | ... | ... | ... | 17 | 3,50 | 892 | 2,10 |
| Valor | 10 ³ US\$ | 11 803 | 976 | 287 719 | 300 499 | 4,29 | | |
| - Maputo Província | | | | | | | | |
| Número de projectos | Nº | ... | ... | ... | 138 | 28,40 | 8 336 | 19,61 |
| Valor | 10 ³ US\$ | 125 445 | 92 294 | 187 312 | 405 050 | 5,78 | | |
| - Maputo Cidade | | | | | | | | |
| Número de projectos | Nº | ... | ... | ... | 179 | 36,83 | 11 681 | 27,48 |
| Valor | 10 ³ US\$ | 466 121 | 595 090 | 220 308 | 1 281 520 | 18,28 | | |

Fonte: CPI - Centro de Promoção de Investimentos
Suprimentos/Empréstimos

IDE: Investimento Directo Estrangeiro

Investimento Total (2011) = IDE + IDN +

Gráfico 19.2. Projectos de investimento privado autorizados pelo centro de promoção de investimentos no país, por Província, 2014

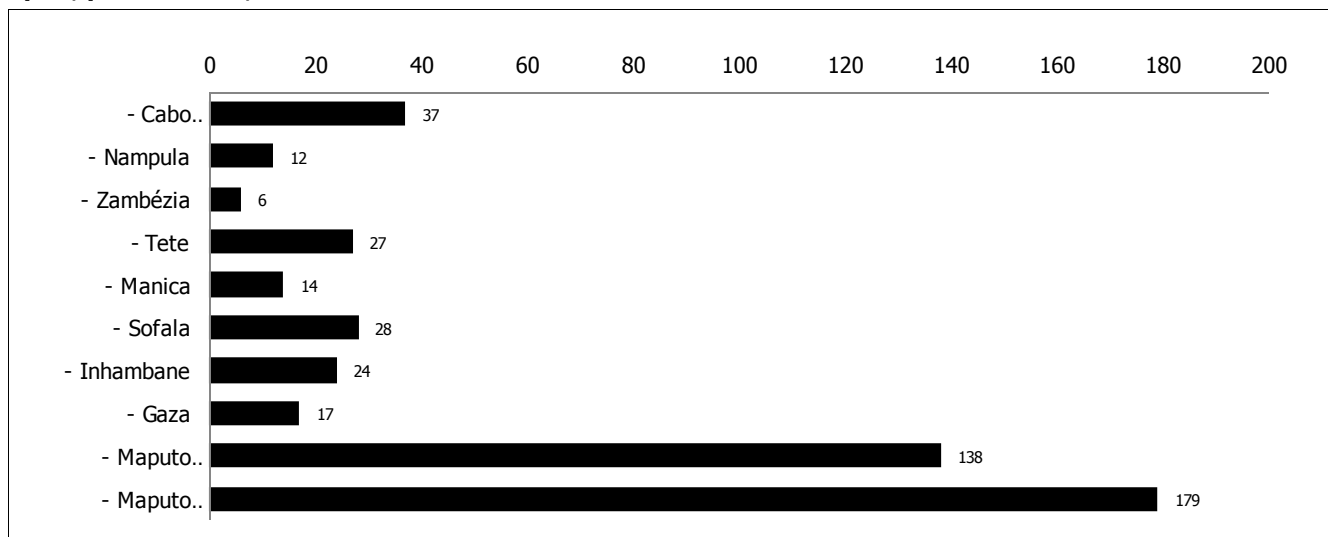

Fonte: Quadro 19.2. Projectos de investimento privado autorizados pelo centro de promoção de investimentos, no país, por Província, 2014

20. FINANÇAS PÚBLICAS

20.1. Execução do orçamento do estado - receitas cobradas, 2009 - 2014

| Descrição | Receitas | | | | | |
|-----------------------------|---------------|---------------|---------------|---------------|----------------|----------------|
| | 2009 | 2010 | 2011 | 2012 | 2013 | 2014 |
| Receitas totais | 47 565 | 63 566 | 81 058 | 98 477 | 126 319 | 156 244 |
| Receita corrente | 45 850 | 62 168 | 79 268 | 96 696 | 122 694 | 153 359 |
| Receitas fiscais | 41 761 | 53 709 | 68 263 | 84 456 | 107 543 | 135 006 |
| Impostos / rendimento | 13 727 | 18 480 | 24 896 | 36 796 | 49 386 | 63 202 |
| Impostos/ Bens e Serviços | 19 743 | 27 624 | 33 764 | 36 914 | 44 595 | 56 212 |
| Direitos Aduaneiros | 4 138 | 5 264 | 6 726 | 7 538 | 10 018 | 11 449 |
| Outros impostos | 4 154 | 2 340 | 2 877 | 3 207 | 3 544 | 4 143 |
| Receitas não fiscais | 1 526 | 1 851 | 2 283 | 2 772 | 3 500 | 4 442 |
| Receitas Consignadas | 1 055 | 4 390 | 5 775 | 6 205 | 7 664 | 8 698 |
| Receitas próprias | 1 508 | 2 219 | 2 947 | 3 264 | 3 987 | 5 213 |
| Receitas de Capital | 1 715 | 1 398 | 1 790 | 1 780 | 3 624 | 2 885 |

Fonte: Ministério das Finanças e Ministério da Planificação e Desenvolvimento

20.2 Execução do orçamento do estado - despesas correntes, 2009- 2014

| Descrição | Receitas | | | | | |
|---------------------------------|----------------|----------------|----------------|----------------|----------------|----------------|
| | 2009 | 2010 | 2011 | 2012 | 2013 | 2014 |
| Despesas Totais | 83 700 | 105 423 | 126 372 | 142 431 | 178 520 | 188 817 |
| Despesa Funcionamento | 43 793 | 59 356 | 70 989 | 83 805 | 95 655 | 116 782 |
| Despesa corrente | | | | | | |
| Ano civil | 43 505 | 59 134 | 70 775 | 83 515 | 95 246 | 116 545 |
| Despesas com Pessoal Civil | 22 544 | 29 106 | 35 807 | 41 592 | 49 521 | 59830,8 |
| Bens e Serviços | 9 081 | 10 126 | 10 989 | 14 322 | 18 859 | 25108,4 |
| Encargos de dívida | 1 371 | 2 673 | 3 501 | 4 125 | 3 970 | 5231,1 |
| Transferências correntes | 7 913 | 9 432 | 11 286 | 13 526 | 15 398 | 18355,1 |
| Subsídios | 438 | 5 259 | 5 238 | 5 240 | 3 371 | 2671,3 |
| Outras Despesas | 2 159 | 2 529 | 3 919 | 4 710 | 3 900 | 5170,6 |
| Exercícios Findos | 0,123 | 8,625 | 35,47 | ... | 226,41 | 177,8 |
| Despesas de Capital | 287,735 | 223 | 214 | 289,482 | 408,746 | 236,6 |
| Despesas de Investimento | 35 336 | 43 681 | 51 012 | 53 457 | 72 301 | 58 394 |
| Operações financeiras | 4 571 | 2 386 | 4 371 | 5 169 | 10 565 | 13 642 |
| Empréstimos Externos Líquidos | 13 105 | 13 474 | 13 725 | 14 017 | 26 753 | ... |

Fonte : Ministério das Finanças e Ministério da Planificação e Desenvolvimento

20.3. Quadro orçamental global, 2009 - 2014

| Descrição | Receitas e Despesas | | | | | |
|--|---------------------|-----------------|-----------------|-----------------|-----------------|-----------------|
| | 2009 | 2010 | 2011 | 2012 | 2013 | 2014 |
| Receitas Totais | 47 565 | 63 566 | 81 058 | 98 477 | 126 319 | 156 244 |
| Despesas Funcionamento | 43 793 | 59 356 | 70 989 | 83 805 | 95 655 | 116 782 |
| Despesas de Investimento | 35 336 | 43 681 | 51 012 | 53 457 | 72 301 | 58 394 |
| Empréstimos a empresas e discrepâncias | | | | | | |
| Despesa Total | 83 700 | 105 423 | 126 372 | 142 431 | 178 520 | 188 817 |
| Saldo Corrente | 2 057 | 2 812 | 8 279 | 12 892 | 27 040 | 36 577 |
| Défi ce Global antes de Donativos | - 36 135 | - 41 857 | - 45 313 | - 43 954 | - 52 201 | - 32 574 |
| Donativos | 25 771 | 27 318 | 27 380 | 27 332 | 30 233 | 23231,6 |
| Défi ce Global após Donativos | - 10 364 | - 14 539 | - 17 934 | - 16 622 | - 21 968 | - 9 342 |

Fonte : Ministério das Finanças e Ministério da Planificação e Desenvolvimento

21. ÍNDICE DE PREÇOS NO CONSUMIDOR

21.1. Índice de preços no consumidor - Cidade de Maputo

(Dez 2010 = 100)

| Inflação | Ano | Jan | Fev | Mar | Abr | Mai | Jun | Jul | Ago | Set | Out | Nov | Dez |
|-----------|------|-----|------|-----|------|------|------|------|------|------|------|-----|-----|
| Mensal | 2012 | 0,9 | -0,5 | 0,3 | -0,1 | -0,4 | -0,6 | -0,1 | -0,1 | 0,1 | 0,3 | 1,4 | 1,0 |
| | 2013 | 1,1 | 1,4 | 0,3 | 0,6 | -0,4 | -0,5 | -0,3 | -0,5 | -0,2 | 0,2 | 0,6 | 0,6 |
| | 2014 | 1,1 | 0,7 | 1,5 | 0,6 | -0,6 | -1,3 | -0,4 | -1,1 | -0,5 | 0,1 | 0,4 | 0,6 |
| Acumulada | 2012 | 0,9 | 0,4 | 0,7 | 0,6 | 0,1 | -0,5 | -0,6 | -0,6 | -0,5 | -0,3 | 1,2 | 2,2 |
| | 2013 | 1,1 | 2,5 | 2,8 | 3,4 | 3,0 | 2,5 | 2,1 | 1,6 | 1,5 | 1,7 | 2,3 | 3,0 |
| | 2014 | 1,1 | 1,8 | 3,4 | 4,0 | 3,4 | 2,0 | 1,6 | 0,5 | 0,0 | 0,1 | 0,5 | 1,1 |
| Homóloga | 2012 | 4,3 | 2,5 | 2,7 | 2,5 | 1,6 | 1,6 | 1,5 | 1,1 | 1,2 | 1,5 | 2,5 | 2,2 |
| | 2013 | 2,4 | 4,3 | 4,3 | 5,1 | 5,1 | 5,2 | 5,0 | 4,5 | 4,3 | 4,2 | 3,3 | 3,0 |
| | 2014 | 3,1 | 2,3 | 3,6 | 3,6 | 3,4 | 2,5 | 2,4 | 1,8 | 1,4 | 1,3 | 1,1 | 1,1 |

Base: Dezembro 2010

Fonte: Inquérito Mensal aos Preços

Gráfico 21.1.1 Inflação Mensal



Gráfico 21.1.2 Inflação Acumulada



Gráfico 21.1.3 Inflação Homóloga

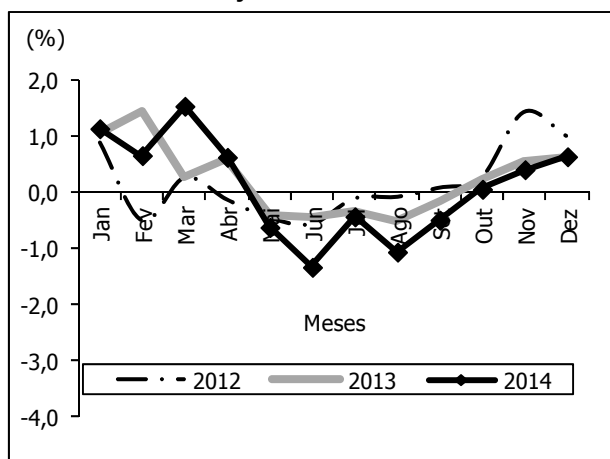

21.2. Índice de preços no consumidor – Moçambique

2010=100

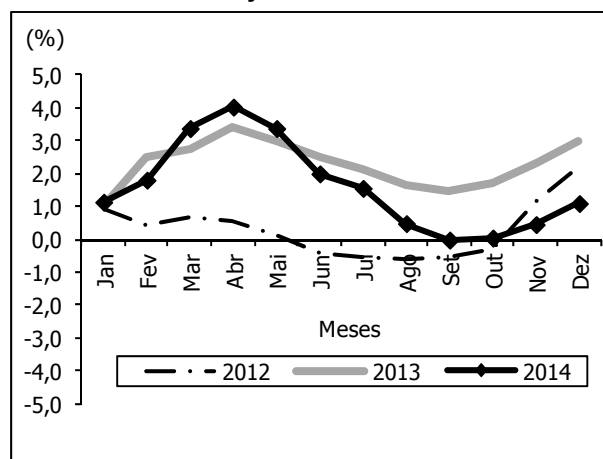
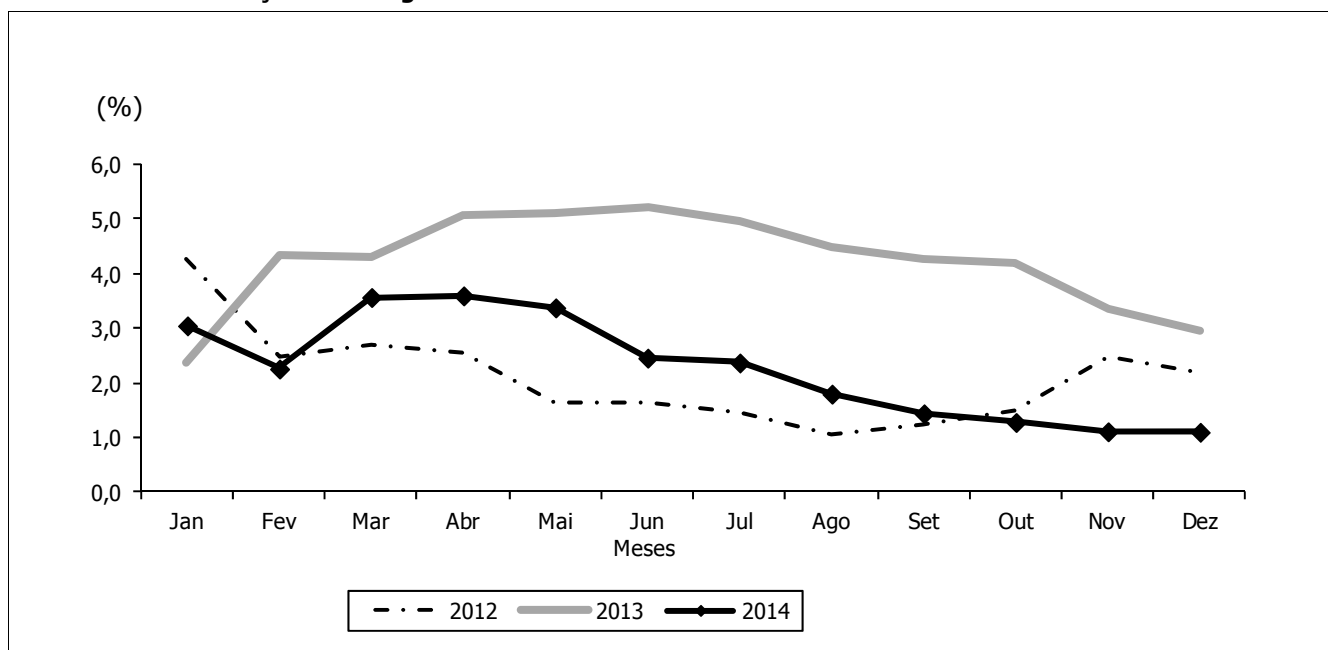
| Inflação | Ano | Jan | Fev | Mar | Abr | Mai | Jun | Jul | Ago | Set | Out | Nov | Dez |
|-----------|------|-----|------|-----|------|------|------|------|------|------|------|-----|-----|
| Mensal | 2012 | 0,6 | -0,2 | 0,2 | -0,2 | -0,5 | -0,3 | 0,0 | 0,0 | 0,1 | 0,3 | 1,1 | 1,1 |
| | 2013 | 1,4 | 1,2 | 0,3 | 0,3 | -0,4 | -0,4 | -0,2 | -0,3 | 0,2 | 0,2 | 0,7 | 0,6 |
| | 2014 | 1,0 | 0,4 | 0,9 | 0,1 | -0,4 | -0,5 | 0,0 | -0,6 | -0,2 | 0,1 | 0,4 | 0,7 |
| Acumulada | 2012 | 0,6 | 0,4 | 0,6 | 0,4 | -0,2 | -0,5 | -0,5 | -0,5 | -0,4 | -0,1 | 0,9 | 2,0 |
| | 2013 | 1,4 | 2,5 | 2,8 | 3,1 | 2,7 | 2,3 | 2,0 | 1,8 | 2,0 | 2,2 | 3,0 | 3,5 |
| | 2014 | 1,0 | 1,4 | 2,3 | 2,4 | 2,0 | 1,5 | 1,5 | 0,9 | 0,7 | 0,9 | 1,2 | 1,9 |
| Homóloga | 2012 | 5,1 | 3,5 | 3,8 | 3,4 | 2,3 | 2,3 | 1,9 | 1,4 | 1,6 | 1,8 | 2,3 | 2,0 |
| | 2013 | 2,7 | 4,2 | 4,3 | 4,8 | 4,9 | 4,9 | 4,6 | 4,3 | 4,5 | 4,4 | 4,0 | 3,5 |
| | 2014 | 3,2 | 2,4 | 3,0 | 2,9 | 2,9 | 2,8 | 3,0 | 2,6 | 2,2 | 2,1 | 1,8 | 1,9 |

Base: Dezembro 2010

Fonte: Inquérito Mensal aos Preços

Gráfico 21.2.1 Inflação Mensal



Gráfico 21.2.2 Inflação Acumulada



Gráfico 21.2.3 Inflação Homóloga

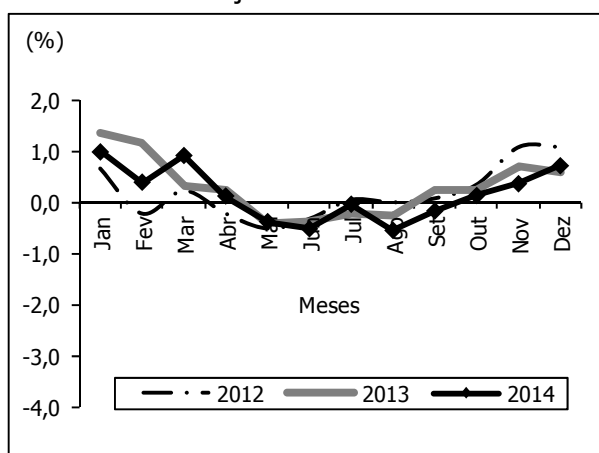

21.3. Índice de preços no consumidor - Cidade da Beira

2010=100

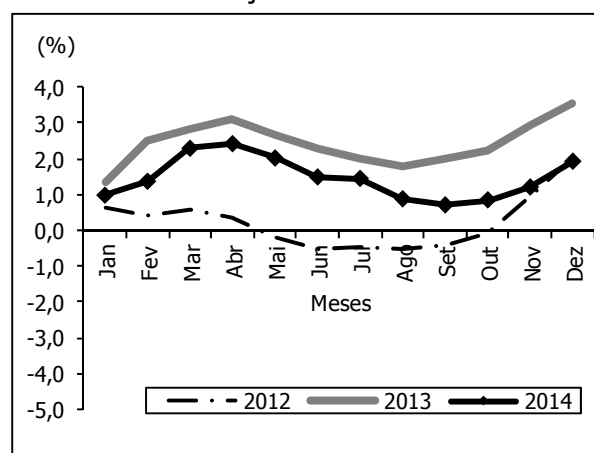
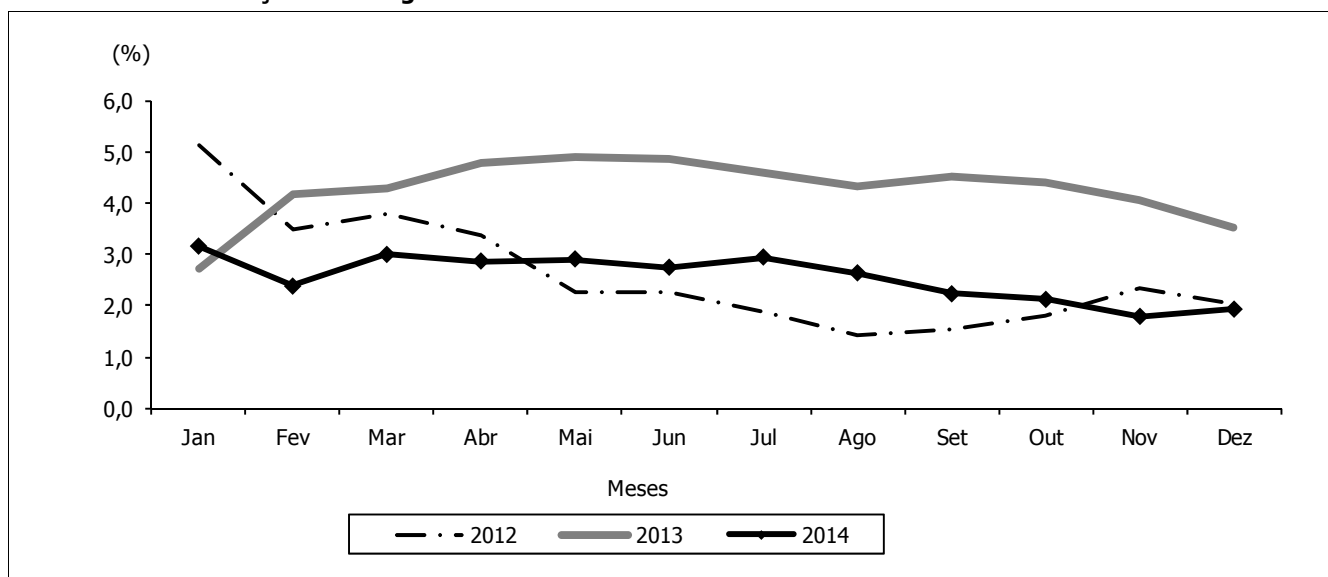
| Inflação | Ano | Jan | Fev | Mar | Abr | Mai | Jun | Jul | Ago | Set | Out | Nov | Dez |
|-----------|------|-----|------|-----|------|------|------|------|------|------|------|-----|-----|
| Mensal | 2012 | 1,2 | -0,7 | 0,4 | 0,6 | -1,0 | -0,6 | -0,1 | 0,0 | -0,1 | 0,3 | 0,6 | 1,3 |
| | 2013 | 2,1 | 0,9 | 0,5 | -0,6 | -1,7 | -1,2 | -0,3 | -0,2 | 0,0 | 0,1 | 1,5 | 0,7 |
| | 2014 | 1,7 | 0,1 | 0,1 | -0,9 | -0,2 | -0,2 | 0,1 | -0,3 | 0,1 | 0,1 | 0,7 | 1,4 |
| Acumulado | 2012 | 1,2 | 0,5 | 0,9 | 1,5 | 0,4 | -0,1 | -0,2 | -0,2 | -0,3 | 0,1 | 0,7 | 2,0 |
| | 2013 | 2,1 | 3,0 | 3,6 | 3,0 | 1,2 | 0,0 | -0,3 | -0,5 | -0,4 | -0,4 | 1,1 | 1,8 |
| | 2014 | 1,7 | 1,8 | 1,9 | 1,0 | 0,8 | 0,6 | 0,6 | 0,3 | 0,4 | 0,5 | 1,2 | 2,7 |
| Homóloga | 2012 | 5,0 | 3,2 | 4,6 | 5,4 | 3,7 | 3,0 | 2,2 | 2,0 | 1,7 | 1,8 | 2,3 | 2,0 |
| | 2013 | 2,9 | 4,5 | 4,7 | 3,5 | 2,7 | 2,1 | 1,9 | 1,7 | 1,8 | 1,6 | 2,4 | 1,8 |
| | 2014 | 1,4 | 0,6 | 0,2 | -0,2 | 1,4 | 2,4 | 2,8 | 2,6 | 2,7 | 2,7 | 1,9 | 2,7 |

Base: Dezembro 2010

Fonte: Inquérito Mensal aos Preços

Gráfico 21.3.1 Inflação Mensal



Gráfico 21.3.2 Inflação Acumulada



Gráfico 21.3.3 Inflação Homóloga

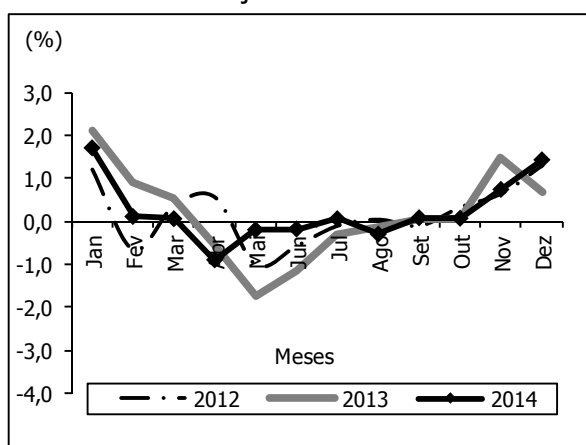

Índice de preços no consumidor - Cidade de Nampula

2010=100

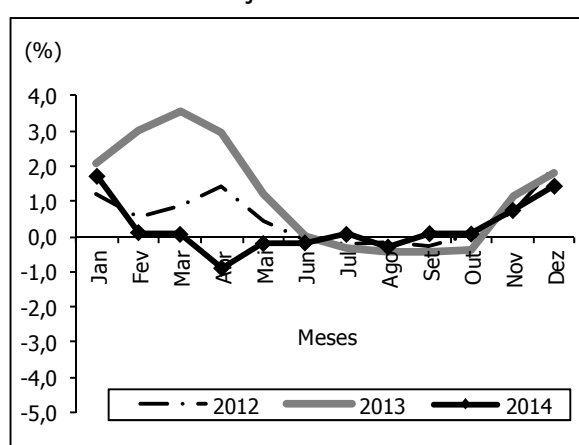
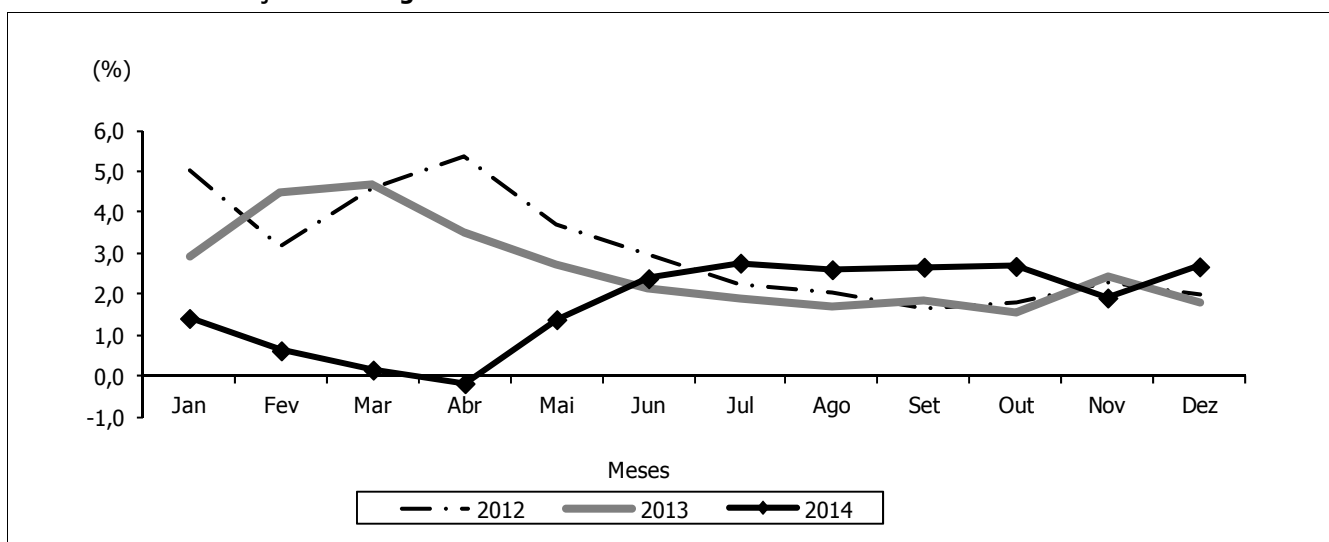
| Inflação | Ano | Jan | Fev | Mar | Abr | Mai | Jun | Jul | Ago | Set | Out | Nov | Dez |
|-----------|------|-----|-----|-----|------|------|------|------|------|------|-----|-----|-----|
| Mensal | 2012 | 0,0 | 0,3 | 0,1 | -0,8 | -0,4 | 0,1 | 0,3 | 0,0 | 0,1 | 0,4 | 0,7 | 1,0 |
| | 2013 | 1,4 | 0,9 | 0,2 | 0,1 | 0,2 | 0,1 | 0,0 | 0,1 | 0,9 | 0,3 | 0,5 | 0,4 |
| | 2014 | 0,4 | 0,1 | 0,4 | -0,2 | -0,1 | 0,5 | 0,5 | 0,1 | 0,2 | 0,3 | 0,1 | 0,5 |
| Acumulada | 2012 | 0,0 | 0,3 | 0,4 | -0,4 | -0,8 | -0,8 | -0,5 | -0,5 | -0,4 | 0,0 | 0,7 | 1,8 |
| | 2013 | 1,4 | 2,3 | 2,6 | 2,7 | 2,9 | 3,0 | 2,9 | 3,0 | 4,0 | 4,3 | 4,8 | 5,2 |
| | 2014 | 0,4 | 0,6 | 1,0 | 0,8 | 0,7 | 1,2 | 1,6 | 1,7 | 1,9 | 2,1 | 2,3 | 2,8 |
| Homóloga | 2012 | 6,5 | 5,2 | 5,1 | 3,7 | 2,6 | 2,9 | 2,3 | 1,6 | 2,0 | 2,2 | 2,2 | 1,8 |
| | 2013 | 3,2 | 3,8 | 4,0 | 5,0 | 5,6 | 5,6 | 5,3 | 5,4 | 6,2 | 6,1 | 5,9 | 5,2 |
| | 2014 | 4,2 | 3,4 | 3,6 | 3,3 | 3,0 | 3,4 | 3,9 | 3,9 | 3,1 | 3,1 | 2,7 | 2,8 |

Base: Dezembro 2010

Fonte: Inquérito Mensal aos Preços

Gráfico 21.4.1 Inflação Mensal



Gráfico 21.4.2 Inflação Acumulada



Gráfico 21.4.3 Inflação Homóloga

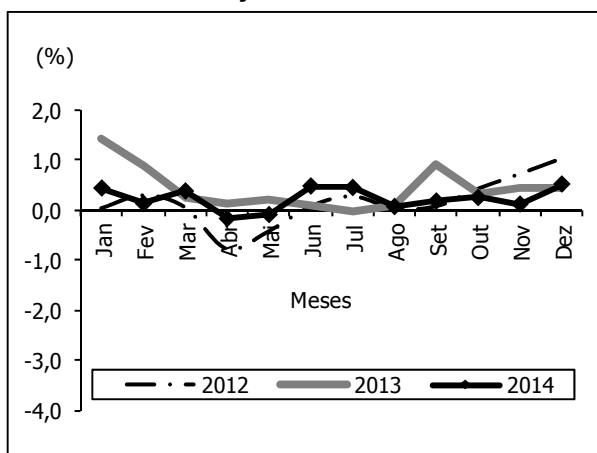

22. RESUMO DOS PRINCIPAIS INDICADORES MACROECONÓMICOS, 2009 – 2014

22.1. Indicadores macroeconómicos, 2009 – 2014

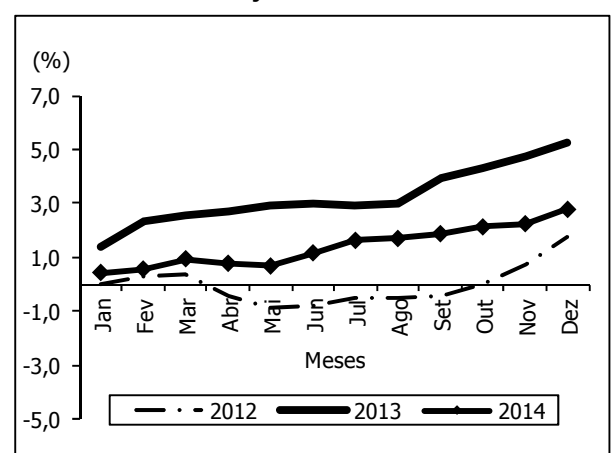
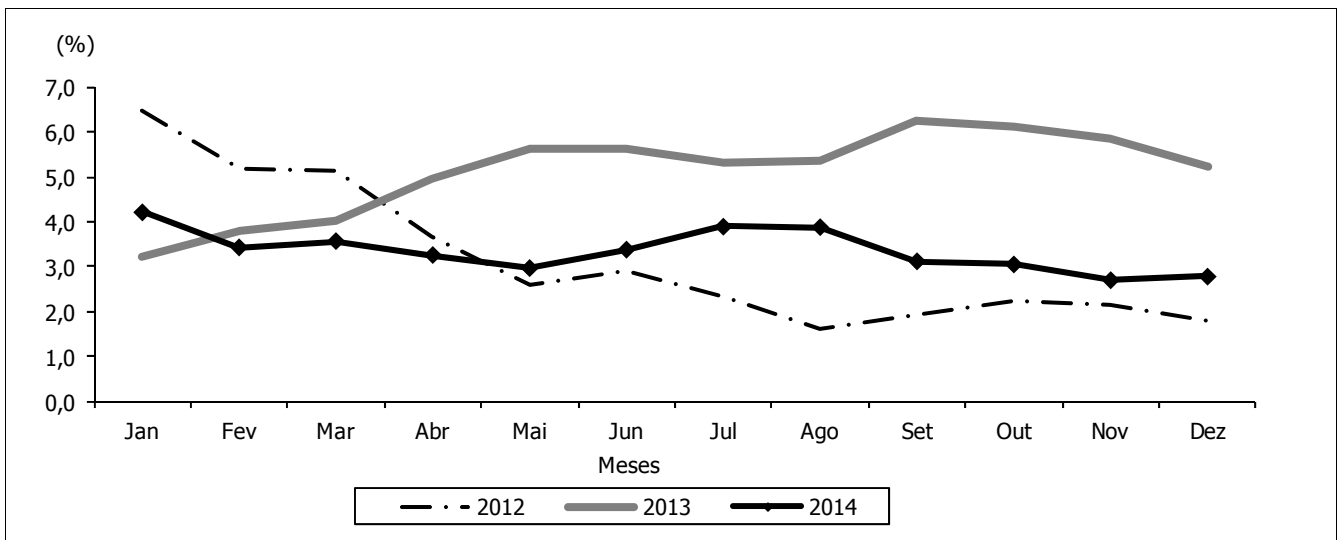
| Descrição | 2009 | 2010 | 2011 | 2012 | 2013 | 2014* |
|--|----------|----------|----------|----------|----------|----------|
| Variação Percentual (2009=100) | | | | | | |
| Produto Interno Bruto (PIB) | 6,1 | 6,8 | 7,4 | 7,1 | 7,3 | 7,4 |
| Consumo Final | 5,8 | 6,1 | 6,3 | 7,0 | 8,1 | ... |
| Formação Bruta de Capital Fixo | 12,4 | 7,1 | 15,7 | 7,6 | 3,7 | ... |
| Exportações | 10,0 | 2,7 | 9,1 | 12,9 | 5,0 | ... |
| Importações | 17,3 | -2,1 | 12,8 | 13,6 | 3,9 | ... |
| Deflactor do PIB | 3,5 | 9,1 | 3,9 | 3,2 | 2,3 | ... |
| População / 10 ⁶ habitantes | 21,8 | 22,4 | 23,0 | 23,7 | 24,4 | 25,0 |
| Taxa de crescimento da População | 2,8 | 2,8 | 2,8 | 2,8 | 2,8 | 2,8 |
| Taxa de Câmbio | 26,70 | 33,00 | 29,98 | 28,40 | 29,90 | 30,7 |
| Rendimento Nacional Bruto per capita (10³ MT) | | | | | | |
| PIB per capita, preços correntes (MT) | 13 528,3 | 15 329,9 | 16 642,7 | 17 882,8 | 19 097,3 | ... |
| PIB per capita, preços constantes de 2009 (MT) | 13 528,3 | 14 048,2 | 14 676,1 | 15 286,4 | 15 952,3 | 16 666,2 |
| PNB per capita, dólares PPC | 857,2 | 862,6 | 921,1 | 1 000,2 | 1 071,9 | 1 154,4 |
| Consumo Privado per capita, preços correntes (10 ³ MT) | 10 258,4 | 11 344,0 | 12 161,0 | 12 774,4 | 13 472,1 | ... |
| Consumo Privado per capita, preços constantes de 2009 (10 ³ MT) | 10 258,4 | 10435,9 | 10 692,0 | 10 979,8 | 11 345,8 | ... |
| PIB per capita em US\$ | 506,7 | 464,5 | 555,1 | 629,7 | 638,7 | ... |
| Consumo Privado per capita em US\$ | 384,2 | 343,8 | 405,6 | 449,8 | 450,6 | ... |

* Acumulado até o 3º Trimestre

Fonte : (* dados do BPES 2012). Ministério de Planificação e Desenvolvimento

" Estimativas Preliminares

G. 22 PIB e Consumo Privado per capita, 2009 - 2014

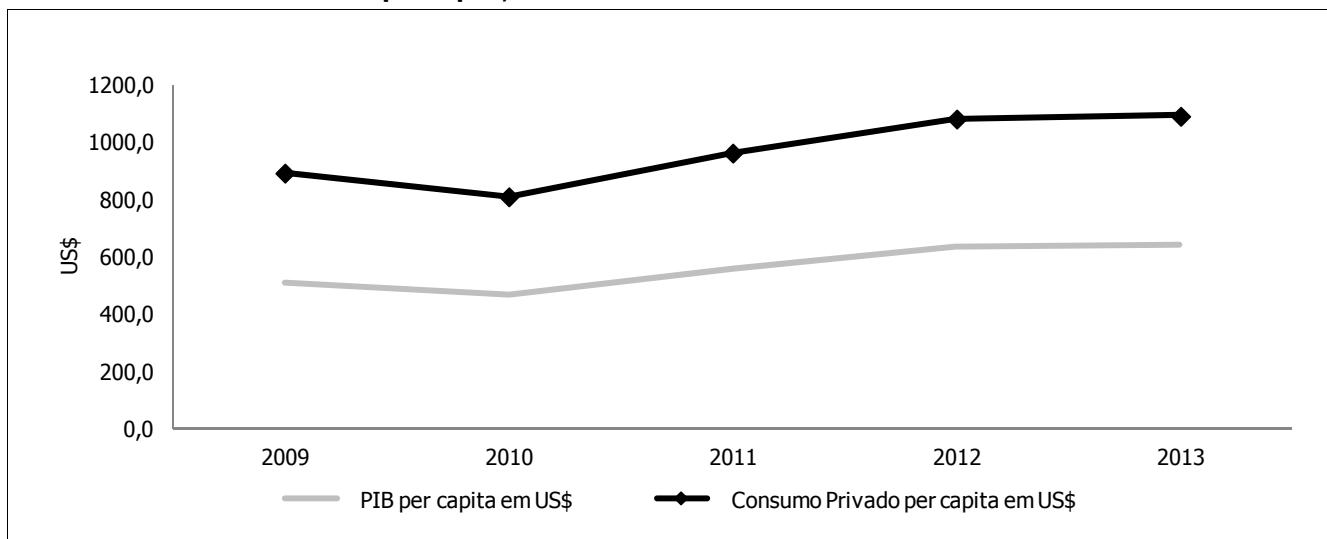

Fonte: Resumo dos principais indicadores macroeconómicos, 2009 - 2014



INSTITUTO NACIONAL DE ESTATÍSTICA

CP 493 - Maputo, Moçambique
Av. 24 de Julho nº 1989
Tel: +258 - 21 356700